

Landesamt für  
Datenverarbeitung und Statistik  
Brandenburg



**LAND  
BRANDENBURG**



# **Statistisches Jahrbuch 1992**

**Herausgeber:** Landesamt für Datenverarbeitung  
und Statistik Brandenburg  
Dezernat Öffentlichkeitsarbeit  
Dortustraße 46

O-1561 Potsdam

Telefon : (0331) 39405  
Fax : (0331) 39418  
BTX : \* 47474 #

**Redaktionsschluß:** Januar 1993

**Preis:** 20,00 DM

**Copyright:** Landesamt für Datenverarbeitung und Statistik Brandenburg, Potsdam 1993

**Vervielfältigung - außer für gewerbliche Zwecke - mit Quellenangabe gestattet.**

## **Vorwort**

**Mit dem Statistischen Jahrbuch gibt das Landesamt für Datenverarbeitung und Statistik Brandenburg jährlich eine umfassende Datensammlung der Ergebnisse der amtlichen Statistik heraus.**

**Die Datensammlung konnte 1992 um weitere Gebiete wie Löhne und Gehälter, Preise, öffentliche Finanzen und volkswirtschaftliche Gesamtrechnung ergänzt werden. Damit gewinnt der Überblick über die wirtschaftliche und gesellschaftliche Situation sowie über bestimmte Entwicklungsprozesse im Land Brandenburg an weiterer Komplexität. Im letzten Teil des Jahrbuches sind Ländervergleiche veröffentlicht.**

**Das Statistische Jahrbuch 1992 des Landes Brandenburg ist eine nützliche Informationsquelle und Entscheidungshilfe für Politik, Wirtschaft und alle, die sich für Statistiken interessieren oder diese für ihre Arbeit benötigen.**

**Mein Dank gilt allen Stellen, die das Landesamt für Datenverarbeitung und Statistik Brandenburg bei der Erstellung des Statistischen Jahrbuches unterstützt haben, vor allem aber den Bürgern und Institutionen, die mit ihren Auskünften für viele Ergebnisse erst die Basis gelegt haben.**

**Potsdam, im Januar 1993**

**Landesamt  
für Datenverarbeitung und Statistik  
Brandenburg**

**Steenken**



## Vorwort

<b>I.</b>	<b>Allgemeine Angaben</b> .....	<b>15</b>
1.1.	Gesamtfläche .....	15
1.2.	Ortszeit .....	15
1.3.	Äußere Grenzpunkte .....	15
1.4.	Grenze .....	15
1.5.	Ortshöhenlagen .....	16
1.6.	Wichtige Bodenerhebungen .....	16
1.7.	Naturparke und Nationalparke .....	17
1.8.	Naturschutzgebiete 1992 .....	17
1.9.	Feuchtgebiete .....	17
1.10.	Meteorologische Angaben 1991 .....	18
<b>II.</b>	<b>Gebiet und Bevölkerung</b> .....	<b>19</b>
2.1.	Gemeinden 1971 - 1991 nach Gemeindegrößengruppen .....	21
2.2.	Bevölkerung 1971 - 1991 nach Gemeindegrößengruppen .....	21
2.3.	Fläche, Bevölkerung und Bevölkerungsdichte 1955 - 1991 .....	22
2.4.	Fläche, Bevölkerung und Bevölkerungsdichte am 31. Dezember 1991 .....	23
2.5.	Bevölkerung 1964 - 1991 nach Verwaltungsbezirken .....	24
2.6.	Bevölkerung 1964 - 1991 nach Gemeinden mit über 5 000 Einwohnern .....	25
2.7.	Bevölkerung des Landes Brandenburg am 31.12.1991 nach Altersjahren, Geburtsjahren, Geschlecht und Geschlechtsverhältnis .....	29
2.8.	Bevölkerung am 31.12.1991 nach Altersjahren und Verwaltungsbezirken .....	34
2.9.	Männliche Bevölkerung ab 18 Jahren 1971 - 1991 nach dem Familienstand .....	49
2.10.	Weibliche Bevölkerung ab 18 Jahren 1971 - 1991 nach dem Familienstand .....	49
2.11.	Männliche Bevölkerung ab 18 Jahren am 31.12.1991 nach dem Familienstand .....	50
2.12.	Weibliche Bevölkerung ab 18 Jahren am 31.12.1991 nach dem Familienstand .....	51
2.13.	Nichtdeutsche Bevölkerung am 31.12.1991 nach dem Geschlecht .....	52
2.14.	Nichtdeutsche Bevölkerung am 31.12.1991 nach Altersgruppen .....	53
2.15.	Familien im April 1991 nach Zahl der ledigen Kinder .....	54
2.16.	Struktur der Haushalte im April 1991 .....	55
2.17.	Bevölkerung in Privathaushalten im April 1991 nach Altersgruppen und Haushaltsgröße .....	55
<b>III.</b>	<b>Bevölkerungsbewegung</b> .....	<b>56</b>
3.1.	Eheschließungen und Eheschließende 1955 - 1991 .....	58
3.2.	Eheschließungen 1991 nach Verwaltungsbezirken .....	59
3.3.	Eheschließungen 1991 nach Alter der Ehegatten .....	60
3.4.	Eheschließende 1991 nach Altersgruppen und bisherigem Familienstand .....	60
3.5.	Gerichtliche Ehelösungen 1965 - 1991 .....	61
3.6.	Gerichtliche Ehelösungen 1991 nach Verwaltungsbezirken .....	62
3.7.	Gerichtliche Ehelösungen 1991 nach Kreisgerichten und Antragstellern .....	63
3.8.	Geschiedene Ehen 1991 nach Eheschließungsjahr und Altersunterschied der Ehegatten .....	64
3.9.	Geschiedene Ehen 1991 nach Eheschließungsjahr und Zahl der noch lebenden minderjährigen Kinder .....	66

	Seite
3.10. Lebendgeborene 1955 - 1991 nach Geschlecht . . . . .	67
3.11. Lebendgeborene 1991 nach Verwaltungsbezirken . . . . .	68
3.12. Geburtenhäufigkeit 1975 - 1991 nach dem Alter der Mutter (altersspezifische Fruchtbarkeitsziffer) . . . . .	69
3.13. Allgemeine Fruchtbarkeitsziffer 1975 - 1991 nach Verwaltungsbezirken . . . . .	70
3.14. Gestorbene 1991 nach Alter und Geschlecht . . . . .	71
3.15. Sterbehäufigkeit 1990 und 1991 nach Altersgruppen und Geschlecht . . . . .	72
3.16. Gestorbene 1955 - 1991 nach dem Geschlecht, gestorbene Säuglinge und Totgeborene . . . . .	72
3.17. Gestorbene 1991 nach dem Geschlecht und Verwaltungsbezirken . . . . .	73
3.18. Ziffern der natürlichen Bevölkerungsbewegung 1955 - 1991 . . . . .	74
3.19. Ziffern der natürlichen Bevölkerungsbewegung 1991 nach Verwaltungsbezirken . . . . .	75
3.20. Natürliche Bevölkerungsbewegung 1955 - 1991 . . . . .	76
3.21. Zu- und Fortzüge über die Grenzen Brandenburgs 1991 nach Herkunfts- und Zielgebieten . . . . .	77
3.22. Zu- und Fortzüge über die Grenzen Brandenburgs 1991 nach Stellung zum Erwerbsleben . . . . .	78
3.23. Zu- und Fortzüge über die Grenzen Brandenburgs 1991 nach Altersgruppen und Geschlecht . . . . .	79
3.24. Gesamt- und Außenwanderung 1991 nach Verwaltungsbezirken . . . . .	80
3.25. Natürliche und räumliche Bevölkerungsbewegung 1991 nach Verwaltungsbezirken . . . . .	81
<b>IV. Gesundheitswesen . . . . .</b>	<b>82</b>
4.1. Neuerkrankungen an Tuberkulose 1990 und 1991 nach Diagnosegruppen und Geschlecht . . . . .	84
4.2. Neuerkrankungen an Tuberkulose 1990 und 1991 nach Altersgruppen und Geschlecht . . . . .	85
4.3. Neuerkrankungen an Tuberkulose 1991 nach Verwaltungsbezirken . . . . .	86
4.4. Neuerkrankungen an Geschlechtskrankheiten insgesamt 1989 - 1991 . . . . .	87
4.5. Neuerkrankungen an Geschlechtskrankheiten insgesamt 1989 - 1991 nach Altersgruppen . . . . .	88
4.6. Neuerkrankungen an Geschlechtskrankheiten 1991 nach Altersgruppen und Geschlecht . . . . .	88
4.7. Neuerkrankungen an Geschlechtskrankheiten 1991 nach Verwaltungsbezirken . . . . .	89
4.8. Neuerkrankungen an ausgewählten meldepflichtigen übertragbaren Krankheiten 1989 - 1991 . . . . .	90
4.9. Neuerkrankungen an ausgewählten meldepflichtigen übertragbaren Krankheiten 1990 und 1991 nach Verwaltungsbezirken . . . . .	91
4.10. Sterbefälle insgesamt 1990 und 1991 nach Todesursachen und Geschlecht . . . . .	92
4.11. Sterbefälle insgesamt 1990 und 1991 nach Todesursachen und Geschlecht je 100 000 der Bevölkerung gleichen Geschlechts . . . . .	93
4.12. Sterbefälle männlicher Personen 1991 nach Todesursachen und Altersgruppen . . . . .	96
4.13. Sterbefälle weiblicher Personen 1991 nach Todesursachen und Altersgruppen . . . . .	100
4.14. Rangfolge der Todesursachen 1991 nach Diagnoseklassen und Geschlecht . . . . .	104
4.15. Vorzeitige Schwangerschaftsbeendigungen 1990 und 1991 nach Altersgruppen . . . . .	104
4.16. Gestorbene Säuglinge 1991 nach Geburtsgewicht, Lebensdauer und Geschlecht . . . . .	105
4.17. Gestorbene Säuglinge 1991 nach Alter und ausgewählten Todesursachen . . . . .	106
4.18. Gestorbene Säuglinge 1991 nach Alter und ausgewählten Todesursachen je 10 000 Lebendgeborene gleichen Geschlechts . . . . .	107
4.19. Berufstätige Ärzte, Zahnärzte, Tierärzte und Apotheker 1991 . . . . .	108
4.20. Berufstätige Ärzte 1991 nach Art der Tätigkeit und ausgewählten Fachgebieten . . . . .	109
4.21. Berufstätige Zahnärzte 1991 . . . . .	109
4.22. Fachpersonal mit staatlicher Anerkennung in Gesundheitsämtern 1991 . . . . .	110
4.23. Ausgewählte Kennziffern in Krankenhäusern 1989 und 1990 - alle Rechtsformen - . . . . .	111
4.24. Krankenhäuser 1990 nach Größengruppen . . . . .	112

	Seite
<b>V. Bildung und Kultur</b> .....	<b>113</b>
5.1. Klassen und Schüler der allgemeinbildenden Schulen am 01.10.1991 nach rechtlichem Status und Schulformen .....	116
5.2. Klassen und Schüler der allgemeinbildenden Schulen nach Verwaltungsbezirken .....	117
5.3. Klassen und Schüler der allgemeinbildenden Schulen am 01.10.1991 nach Klassenstufen .....	118
5.4. Klassen und Schüler der allgemeinbildenden Schulen am 01.10.1991 nach Bildungsbereichen .....	118
5.5. Schulanfänger der allgemeinbildenden Schulen am 01.10.1991 nach Art der Einschulung .....	118
5.6. Schulen zweiter Bildungsweg, Klassen und Lehrgangsteilnehmer im November 1991 nach Verwaltungsbezirken .....	119
5.7. Berufsbildende Schulen am 29.11.1991 nach Bildungsgängen .....	120
5.8. Auszubildende am 31.12.1991 und im Jahr 1991 neu abgeschlossene Ausbildungsverträge nach Berufsbereichen und Berufsgruppen .....	122
5.9. Auszubildende am 31.12.1991 nach Ausbildungsbereichen und Ausbildungsjahren .....	124
5.10. Deutsche und ausländische Studierende an Hochschulen 1980 - 1991 .....	125
5.11. Studierende am 29.11.1991 nach Hochschularten und Wissenschaftszweigen .....	126
5.12. Studierende, Neuzulassungen und Absolventen an Hochschulen am 29.11.1991 nach Wissenschaftszweigen .....	126
5.13. Deutsche und ausländische Studierende und Neuzulassungen am 29.11.1991 nach Hochschularten .....	127
5.14. Öffentliche Bibliotheken 1991 nach Verwaltungsbezirken .....	128
5.15. Ortsfeste Filmtheater am 31.12.1991 .....	129
5.16. Ortsfeste Filmtheater und Sitzplätze nach Einwohnergrößeklassen 1991 .....	129
5.17. Theater in der Spielzeit 1990/1991 nach Gemeinden .....	129
5.18. Veranstaltungen der Theater in der Spielzeit 1990/1991 nach Sparten und Gemeinden .....	130
5.19. Veranstaltungen der Musikschulen im Schuljahr 1990/1991 .....	130
5.20. Schüler an Musikschulen im Schuljahr 1990/1991 nach Fächergruppen .....	130
5.21. Schüler an Musikschulen im Schuljahr 1990/1991 nach Schulstufen .....	130
5.22. Museen 1991 nach Art und Trägerschaft .....	131
<b>VI. Wahlen</b> .....	<b>132</b>
6.1. Ergebnisse der Bundestagswahlen in Brandenburg vom 2. Dezember 1990 nach Verwaltungsbezirken .....	134
6.2. Wahlberechtigte, Wähler und Nichtwähler bei den Bundestagswahlen in Brandenburg 1990 nach Geschlecht und Altersgruppen .....	136
6.3. Wahlbeteiligung bei den Bundestagswahlen in Brandenburg 1990 nach Geschlecht und Altersgruppen der Wähler .....	137
6.4. Zweitstimmenanteile bei den Bundestagswahlen in Brandenburg 1990 nach Geschlecht und Altersgruppen der Wähler - jeweilige Altersgruppe = 100 - .....	138
6.5. Zweitstimmenanteile bei den Bundestagswahlen in Brandenburg 1990 nach Geschlecht und Altersgruppen der Wähler - jeweilige Partei = 100 - .....	138
6.6. Die von den Parteien bei den Bundestagswahlen in Brandenburg 1990 erzielten Sitze .....	139
6.7. Ergebnisse der Landtagswahlen in Brandenburg vom 14. Oktober 1990 nach Verwaltungsbezirken .....	140
6.8. Die von den Parteien bei den Landtagswahlen in Brandenburg 1990 erzielten Sitze .....	142
6.9. Endgültiges Abstimmungsergebnis zum Volksentscheid über die Verfassung des Landes Brandenburg am 14.06.1992 .....	143
6.10. Ergebnisse der Kommunalwahlen in Brandenburg vom 6. Mai 1990 nach Verwaltungsbezirken .....	144
6.11. Gewählte Vertreter bei den Kommunalwahlen in Brandenburg 1990 .....	146
6.12. Gewählte Vertreter bei den Kommunalwahlen in Brandenburg 1990 nach Verwaltungsbezirken .....	147

	Seite
<b>VII. Erwerbstätigkeit</b> .....	148
7.1. Bevölkerung und Erwerbstätigkeit nach Altersgruppen, Familienstand und Geschlecht im April 1991 .....	149
7.2. Arbeitsmarktstatistik im Land Brandenburg im Dezember 1991 nach Arbeitsamtsbezirken .....	151
7.3. Arbeitslose im Land Brandenburg im Dezember 1991 nach ausgewählten Berufsgruppen und Arbeitsamtsbezirken .....	152
7.4. Arbeitslose und Arbeitslosenquote im Dezember 1991 nach Arbeitsamtsbezirken und -bereichen .....	154
<b>VIII. Land- und Forstwirtschaft</b> .....	155
8.1. Landwirtschaftliche Betriebe im Mai 1991 nach Größenklassen der landwirtschaftlich genutzten Fläche .....	158
8.2. Bodennutzung der land- und forstwirtschaftlichen Betriebe im Mai 1991 .....	159
8.3. Landwirtschaftlich genutzte Fläche der land- und forstwirtschaftlichen Betriebe 1980 - 1991 nach ausgewählten Hauptnutzungsarten .....	161
8.4. Landwirtschaftlich genutzte Fläche der land- und forstwirtschaftlichen Betriebe im Mai 1991 nach ausgewählten Hauptnutzungsarten und Verwaltungsbezirken .....	162
8.5. Anbau und Ernte ausgewählter landwirtschaftlicher Feldfrüchte 1989, 1990 und 1991 .....	163
8.6. Hektarerträge landwirtschaftlicher Feldfrüchte 1980 - 1991 .....	164
8.7. Hektarerträge landwirtschaftlicher Feldfrüchte 1991 nach Verwaltungsbezirken .....	165
8.8. Anbau und Ernte ausgewählter Gemüsearten und Erdbeeren 1989, 1990 und 1991 .....	166
8.9. Arbeitskräfte in landwirtschaftlichen Betrieben im April 1991 nach Betriebsgrößengruppen .....	167
8.10. Arbeitskräfte in landwirtschaftlichen Betrieben im April 1991 nach Altersgruppen .....	168
8.11. Viehbestände im Dezember 1980 - 1991 .....	169
8.12. Viehbesatz je 100 Hektar landwirtschaftlich genutzter Fläche 1980 - 1991 .....	170
8.13. Viehbestand am 3. Mai 1991 nach Tierarten und Verwaltungsbezirken .....	171
8.14. Rinderbestand am 3. Mai 1991 nach ausgewählten Altersklassen und Verwaltungsbezirken .....	172
8.15. Kuhbestand am 3. Mai 1991 nach Nutzungsformen und Verwaltungsbezirken .....	173
8.16. Schweinebestand am 3. Mai 1991 nach Nutzungsformen und Verwaltungsbezirken .....	174
8.17. Mastschweinebestand am 3. Mai 1991 nach Gewichtsguppen und Verwaltungsbezirken .....	175
8.18. Zuchtschweinebestand am 3. Mai 1991 nach Nutzungsformen und Verwaltungsbezirken .....	176
8.19. Gewerbliche Schlachtungen und Schlachtgewichte von Inlandstieren 1990 und 1991 .....	177
8.20. Hausschlachtungen 1991 nach Verwaltungsbezirken .....	178
8.21. Viehhaltung in landwirtschaftlichen Betrieben am 3. Mai 1991 nach Größenklassen der landwirtschaftlich genutzten Fläche .....	179
8.22. Betriebe mit Rinderhaltung am 3. Mai 1991 nach Bestandsgrößeklassen .....	179
8.23. Betriebe mit Schweinehaltung am 3. Mai 1991 nach Bestandsgrößeklassen .....	180
8.24. Betriebe mit Schafhaltung am 3. Mai 1991 nach Bestandsgrößeklassen .....	180
<b>IX. Unternehmen und Arbeitsstätten</b> .....	181
9.1. Bestand und Bewegung von Anzahl und Kapital der Aktiengesellschaften und Gesellschaften mit beschränkter Haftung 1991 .....	183
9.2. Anzahl und Kapital der Aktiengesellschaften und Gesellschaften mit beschränkter Haftung 1991 nach Wirtschaftsbereichen .....	183
9.3. Aktiengesellschaften 1991 .....	184
9.4. Gesellschaften mit beschränkter Haftung im Jahr 1991 .....	186
9.5. Konkurs- und Vergleichsverfahren 1991 .....	190
9.6. Gewerbeanmeldungen 1991 nach Wirtschaftsbereichen und Verwaltungsbezirken .....	192
9.7. Gewerbeabmeldungen 1991 nach Wirtschaftsbereichen und Verwaltungsbezirken .....	193
9.8. Saldo der Gewerbean- und -abmeldungen 1991 nach Wirtschaftsbereichen und Verwaltungsbezirken .....	194



	Seite
<b>X.     Produzierendes Gewerbe</b> .....	<b>195</b>
10.1.   Unternehmen, Beschäftigte, Löhne und Gehälter sowie Umsatz im Bergbau und Verarbeitenden Gewerbe 1991 nach Hauptgruppen .....	197
10.2.   Betriebe, Beschäftigte, Arbeitsstunden, Löhne und Gehälter sowie Umsatz im Bergbau und Verarbeitenden Gewerbe 1991 nach hauptbeteiligten Wirtschaftszweigen .....	198
10.3.   Betriebe, Beschäftigte, Arbeitsstunden, Löhne und Gehälter sowie Umsatz im Bergbau und Verarbeitenden Gewerbe 1991 nach Verwaltungsbezirken .....	200
10.4.   Zum Absatz bestimmte Produktion im Bergbau und Verarbeitenden Gewerbe 1991 nach Gütergruppen und Quartalen .....	202
10.5.   Zum Absatz bestimmte Produktion der Betriebe im Bergbau und Verarbeitenden Gewerbe nach Verwaltungsbezirken .....	203
10.6.   Betriebe, Beschäftigte und Umsatz im Verarbeitenden Gewerbe im September 1991 nach Hauptgruppen und Betriebsgrößenklassen .....	204
10.7.   Strukturelle Verteilung der Hauptgruppen des Bereiches Bergbau und Verarbeitendes Gewerbe auf der Basis der Beschäftigten 1991 nach Verwaltungsbezirken .....	205
10.8.   Umsatz und Exportquote im Bergbau und Verarbeitenden Gewerbe 1991 nach Verwaltungsbezirken .....	206
10.9.   Betriebe, Beschäftigte, geleistete Arbeitsstunden, Bruttolohn- und -gehaltsumme sowie baugewerblicher Umsatz im Bauhauptgewerbe Juni 1991 nach Wirtschaftszweigen .....	207
10.10.  Betriebe, Beschäftigte, geleistete Arbeitsstunden, Bruttolohn- und -gehaltsumme sowie baugewerblicher Umsatz im Bauhauptgewerbe Juni 1991 nach Betriebsgrößenklassen .....	207
10.11.  Betriebe, Beschäftigte, geleistete Arbeitsstunden, Bruttolohn- und -gehaltsumme sowie baugewerblicher Umsatz im Bauhauptgewerbe Juni 1991 nach Verwaltungsbezirken ...	208
10.12.  Betriebe, Beschäftigte, geleistete Arbeitsstunden, Bruttolohn- und -gehaltsumme sowie baugewerblicher Umsatz im Bauhauptgewerbe 1991 .....	209
10.13.  Auftragseingang im Bauhauptgewerbe 1991 nach Art der Bauten .....	210
10.14.  Auftragsbestand im Bauhauptgewerbe 1991 nach Art der Bauten .....	210
10.15.  Betriebe, Beschäftigte, geleistete Arbeitsstunden, Bruttolohn- und -gehaltsumme sowie ausbaugewerblicher Umsatz im Ausbaugewerbe Juni 1991 nach Wirtschaftszweigen ..	211
10.16.  Betriebe, Beschäftigte, geleistete Arbeitsstunden, Bruttolohn- und -gehaltsumme sowie ausbaugewerblicher Umsatz im Ausbaugewerbe Juni 1991 nach Betriebsgrößenklassen .....	212
10.17.  Betriebe, Beschäftigte, geleistete Arbeitsstunden, Bruttolohn- und -gehaltsumme sowie ausbaugewerblicher Umsatz im Ausbaugewerbe Juni 1991 nach Wirtschaftszweigen .....	213
10.18.  Betriebe, Beschäftigte, geleistete Arbeitsstunden, Bruttolohn- und -gehaltsumme sowie Umsätze im Ausbaugewerbe 1991 .....	214
10.19.  Öffentliche Elektrizitätsversorgung 1991 .....	215
10.20.  Elektrizitätserzeugung und Leistung der Stromerzeugungsanlagen im Bergbau und Verarbeitenden Gewerbe 1990 und 1991 .....	216
10.21.  Brennstoffverbrauch und Stromerzeugung der Stromerzeugungsanlagen im Bergbau und Verarbeitenden Gewerbe 1990 und 1991 nach Energiequellen .....	216
10.22.  Gasabsatz an Endabnehmer im Land Brandenburg 1991 .....	216
10.23.  Abgabe von Flüssiggas 1991 .....	217
10.24.  Klärgaswirtschaft 1990 - 1991 nach Klärgasgewinnung, -verwendung und -abgabe .....	217
10.25.  Tätige Personen in Betrieben der Energie- und Wasserversorgung .....	218

	Seite
<b>XI. Bautätigkeit und Wohnungswesen</b> .....	<b>219</b>
11.1. Genehmigungen im Wohnbau und Nichtwohnbau insgesamt einschließlich Baumaßnahmen an bestehenden Gebäuden 1991 .....	221
11.2. Genehmigte Wohngebäude 1991 nach Verwaltungsbezirken .....	222
11.3. Genehmigte Nichtwohngebäude 1991 nach Verwaltungsbezirken .....	223
11.4. Fertigstellungen im Wohnbau und Nichtwohnbau insgesamt einschließlich Baumaßnahmen an bestehenden Gebäuden 1991 .....	224
11.5. Fertigstellungen im Wohn- und Nichtwohnbau 1991 nach Verwaltungsbezirken .....	225
11.6. Wohnungen im Land Brandenburg 1981 bis 1990 nach Verwaltungsbezirken .....	226
11.7. Wohnungsbestand im Land Brandenburg am 31.12.1990 nach Verwaltungsbezirken .....	228
11.8. Wohngeldempfänger am 31. Dezember 1991 nach Haushaltsgröße sowie Höhe des monatlichen Wohngeldanspruchs .....	230
11.9. Wohngeldempfänger am 31. Dezember 1991 nach der sozialen Stellung .....	231
<b>XII. Handel und Gastgewerbe</b> .....	<b>232</b>
12.1. Entwicklung von Umsatz und Beschäftigten im Einzelhandel und Gastgewerbe 1991 nach Wirtschaftszweigen .....	233
12.2. Aus- und Einfuhr 1991 nach Warengruppen .....	234
12.3. Ausfuhr 1991 nach Warengruppen und -untergruppen .....	235
12.4. Einfuhr 1991 nach Warengruppen und -untergruppen .....	239
12.5. Ausfuhr 1991 nach Erdteilen und ausgewählten Ländern .....	243
12.6. Einfuhr 1991 nach Erdteilen und ausgewählten Ländern .....	246
12.7. Fremdenverkehr 1991 nach Betriebsarten und Reisegebieten .....	248
12.8. Fremdenverkehr 1991 nach Verwaltungsbezirken .....	249
12.9. Fremdenverkehr in Beherbergungsstätten und auf Campingplätzen 1991 nach ständigem Wohnsitz der Gäste .....	250
12.10. Beherbergungskapazität am 31.12.1991 nach Betriebsarten bzw. Reisegebieten .....	252
12.11. Beherbergungskapazität am 31.12.1991 nach Verwaltungsbezirken .....	253
<b>XIII. Verkehr</b> .....	<b>254</b>
13.1. Straßenverkehrsunfälle mit Personenschaden und Verunglückte 1982 - 1991 .....	255
13.2. Straßenverkehrsunfälle mit Personenschaden und Verunglückte 1982 - 1991 nach der Ortslage und auf Autobahnen .....	256
13.3. Polizeilich festgestellte Ursachen bei Straßenverkehrsunfällen mit Personenschaden 1991 nach der Art der Verkehrsbeteiligung .....	257
13.4. Straßenverkehrsunfälle und ihre Folgen 1991 nach Verwaltungsbezirken .....	258
13.5. An Straßenverkehrsunfällen beteiligte Fahrzeugführer und Fußgänger 1991 .....	259
13.6. An Straßenverkehrsunfällen mit Personenschaden beteiligte Fahrzeugführer und Fußgänger 1991 nach dem Alter .....	259
13.7. Straßenverkehrsunfälle mit Personenschaden 1982 - 1991 nach Unfallart .....	260
13.8. Straßenverkehrsunfälle mit Personenschaden 1982 - 1991 nach Art der Verkehrsbeteiligung des Hauptverursachers .....	260
13.9. Bei Straßenverkehrsunfällen Verunglückte 1985 - 1991 nach Art der Verkehrsbeteiligung .....	261
13.10. Bei Straßenverkehrsunfällen Verunglückte 1991 nach Art der Verkehrsbeteiligung und Altersgruppen .....	262
13.11. Straßenverkehrsunfälle mit Personenschaden 1982 - 1991 nach den Lichtverhältnissen und dem Straßenzustand .....	263
13.12. Straßenverkehrsunfälle mit Personenschaden 1991 nach Uhrzeit und Wochentagen .....	263
13.13. Zulassungen bzw. Anmeldungen von fabrikneuen Kraftfahrzeugen und Kraftfahrzeuganhängern sowie Besitzumschreibungen gebrauchter Kraftfahrzeuge und Kraftfahrzeuganhängern mit amtlichen Kennzeichen 1991 .....	264

	Seite
13.14. Straßen des überörtlichen Verkehrs am 31.12.1991 nach Verwaltungsbezirken .....	265
13.15. Öffentlicher Straßenpersonenverkehr 1980 - 1991 .....	266
13.16. Unternehmen mit Personenbeförderung im Straßenverkehr am 28.09.1990 und am 30.09.1991 .....	267
13.17. Abgefertigte Flugzeuge und Personen auf dem Flughafen Berlin-Schönefeld 1970 - 1991 .....	267
<b>XIV. Sozialeleistungen .....</b>	<b>268</b>
14.1. Empfänger von Sozialhilfe 1991 nach Hilfearten und Trägern .....	269
14.2. Empfänger von Sozialhilfe 1991 nach Hilfearten, Alter und Geschlecht .....	270
14.3. Empfänger von Sozialhilfe 1991 nach Hilfearten, Trägern und Verwaltungsbezirken .....	271
14.4. Ausgaben und Einnahmen für Sozialhilfe 1991 nach Hilfearten und Trägern .....	272
14.5. Ausgaben für Sozialhilfe 1991 nach Hilfearten, Trägern und Verwaltungsbezirken .....	273
14.6. Kriegsopferversorge 1991 .....	274
14.7. Empfänger einmaliger Leistungen der Kriegsopferversorge 1991 .....	274
<b>XV. Öffentliche Finanzen und Volkswirtschaftliche Gesamtrechnung .....</b>	<b>275</b>
15.1. Steuereinnahmen des Bundes, des Landes und der Gemeinden 1991 .....	278
15.2. Bruttowertschöpfung der Wirtschaftsbereiche und Bruttoinlandsprodukt des Landes Brandenburg für das 2. Halbjahr 1990 und das Jahr 1991 .....	279
<b>XVI. Preise .....</b>	<b>280</b>
16.1. Preisindex für die Lebenshaltung aller Arbeitnehmerhaushalte 1990 - 1991 nach Hauptgruppen .....	281
16.2. Preisindex für die Lebenshaltung von 4-Personenhaushalten mit höherem Einkommen 1990 - 1991 nach Hauptgruppen .....	281
16.3. Preisindex für die Lebenshaltung von 4-Personenhaushalten mit mittlerem Einkommen 1990 - 1991 nach Hauptgruppen .....	282
16.4. Preisindex für die Lebenshaltung von 2-Personen-Rentnerhaushalten 1990 - 1991 nach Hauptgruppen .....	282
16.5. Kaufwerte für Bauland 1991 nach Grundstücksarten und Baugebieten .....	283
16.6. Kaufwerte für Bauland 1991 nach Grundstücksarten und Gemeindegrößenklassen .....	284
16.7. Veräußerungen landwirtschaftlichen Grundbesitzes 1991 nach Veräußerungsarten .....	285
16.8. Veräußerungen landwirtschaftlichen Grundbesitzes 1991 nach Größenklassen der Fläche der landwirtschaftlichen Nutzung bzw. der Ertragsmeßzahlen .....	285
<b>XVII. Löhne und Gehälter .....</b>	<b>286</b>
17.1. Durchschnittliche Arbeitszeiten und Löhne der Industriearbeiter 1991 nach ausgewählten Wirtschaftszweigen .....	288
17.2. Durchschnittliche Bruttomonatsgehälter der Angestellten in der Industrie und im Dienstleistungsbereich 1991 nach ausgewählten Wirtschaftszweigen .....	291

	Seite
<b>XVIII. Ländervergleich</b> .....	<b>297</b>
18.1. Verwaltungsgliederung Deutschlands am 1.1.1992 .....	297
18.2. Deutschland nach Ländern .....	298
18.3. Bevölkerung nach Ländern .....	306
18.4. Bevölkerungsstand und Veränderung in den Ländern .....	307
18.5. Bevölkerung am 31.12.1990 nach Altersgruppen und Ländern .....	308
18.6. Wahl zum 12. Deutschen Bundestag .....	309
18.7. Sitze im Deutschen Bundestag 1990 .....	310
18.8. Landtagswahlen .....	311
18.9. Sitze der Parteien in den Länderparlamenten .....	312
18.10. Parteizugehörigkeit der Mitglieder der Bundesregierung und der Länderregierungen sowie Stimmenzahl der Länder im Bundesrat am 1.7.1992 .....	313
18.11. Evangelische Kirche 1990 nach Gliedkirchen .....	314
18.12. Katholische Kirche 1990 nach Bistümern .....	315
18.13. Landwirtschaftlich genutzte Fläche nach Kulturarten 1991 .....	317
18.14. Anbau und Ernte von Feldfrüchten im Hauptanbau und von Dauerwiesen 1991 .....	318
18.15. Anbau und Ernte von Gemüse auf dem Freiland 1991 .....	322
18.16. Anbau und Ernte von Gemüse unter Glas 1991 .....	326
18.17. Holzeinschlag 1990 .....	327
18.18. Viehbestand 1991 - Rinder und Schafe .....	328
18.19. Viehbestand 1991 - Schweine .....	329
18.20. Jäger, Jagdfläche und Jagdstrecke 1990/1991 .....	330
18.21. Betriebe, Beschäftigte und Umsatz im Bergbau und Verarbeitenden Gewerbe 1991 .....	331
18.22. Betriebe und Beschäftigte im Bauhauptgewerbe Ende Juni 1991 nach Ländern .....	332
18.23. Strukturdaten zum Wohnungsbestand 1991 .....	333
18.24. Wohnungen in Wohn- und Nichtwohngebäuden 1990 .....	334
18.25. Hochschulen und Studenten im Wintersemester 1991/1992 nach Hochschularten und Ländern .....	335
18.26. Museen 1990 nach Ländern und Trägern .....	337
18.27. Bibliotheken 1990 .....	338
18.28. Musikschulen 1990 .....	340
18.29. Deutscher Sportbund 1991 .....	341
18.30. Ärzte und Zahnärzte 1990 und 1991 .....	342

## Abkürzungen

h	= Stunde	'	= Minuten
DM	= Deutsche Mark	"	= Sekunden
Mio.	= Millionen	SKE	= Steinkohleneinheit
%	= Prozent	KW	= Kilowatt
‰	= Promille	KWh	= Kilowattstunde
m	= Meter	KVA	= Kilovoltampere
km	= Kilometer	VA	= Voltampere
km <sup>2</sup>	= Quadratkilometer	GJ/h	= Gigajoule pro Stunde
ha	= Hektar	Gcal/h	= Gigakalorie pro Stunde
m <sup>3</sup>	= Kubikmeter	MEZ	= Mitteleuropäische Zeit
kg	= Kilogramm	Gv.	= Gemeindeverbände
dt	= Dezitonne (100 kg)	NE	= Nichteisen
t	= Tonne	POS	= Polytechnische Oberschule
tkm	= Tonnenkilometer	a.n.g.	= anderweitig nicht genannt

## Zeichenerklärung (nach DIN 55 301)

0	= weniger als die Hälfte von 1 in der letzten besetzten Stelle, jedoch mehr als nichts
-	= nichts vorhanden (genau null)
.	= Zahlenwert unbekannt oder geheimzuhalten
...	= Zahlenwert lag bei Redaktionsschluß noch nicht vor
( )	= Aussagewert eingeschränkt, da der Wert Fehler aufweisen kann
/	= keine Angabe, da Zahlenwert nicht sicher genug
x	= Tabellenfach gesperrt, weil Aussage nicht sinnvoll
r	= berichtigte Zahl
D	= Durchschnitt (bei nicht addierfähigen Größen)

## Hinweis

Abweichungen in den Summen erklären sich aus dem Runden der Einzelwerte.



# I. Allgemeine Angaben

1.1. Gesamtfläche:  
(Stand vom 31.12.1991) 29 053 km<sup>2</sup>

## 1.2. Ortszeit

Stadt	Grad östl. Länge	Grad nördl. Breite	Ortszeit um 12 Uhr MEZ		
			h	min	s
Frankfurt /Oder	14,6	52,3	11	58	13
Potsdam (Sternwarte)	13,1	52,4	11	52	16

## 1.3. Äußere Grenzpunkte

nördlichster Punkt:

53° 26' 10" n.Br.

Schönfeld, Kreis Prenzlau

14° 00' 10" ö.L.

südlichster Punkt:

51° 21' 35" n.Br.

Ortrand, Kreis Senftenberg

13° 45' 55" ö.L.

westlichster Punkt:

53° 12' 30" n.Br.

Pröttlin, Kreis Perleberg

11° 33' 05" ö.L.

östlichster Punkt:

51° 36' 40" n.Br.

Jerischke, Kreis Forst

14° 46' 05" ö.L.

Die Entfernung zwischen dem nördlichsten und dem südlichsten Punkt beträgt: 244 km

Die Entfernung zwischen dem westlichsten und dem östlichsten Punkt beträgt: 291 km

## 1.4. Grenze (Stand: 31.12.1991)

An der Landesgrenze haben folgende Staaten und Bundesländer Anteil:

Mecklenburg-Vorpommern	374 km
Berlin	229 km
Sachsen-Anhalt	367 km
Sachsen	250 km
Polen	252 km

Quelle: Landesvermessungsamt Brandenburg

### 1.5. Ortshöhenlagen

(Mittlere Höhenlage des Ortskerns in m über Normal-Null)

Belzig	88 m
Brandenburg	32 m
Cottbus	70 m
Eberswalde-Finow	25 m
Eisenhüttenstadt	42 m
Finsterwalde	108 m
Frankfurt / Oder	40 m
Fürstenwalde	43 m
Königs Wusterhausen	36 m
Lübben	50 m
Luckau	65 m
Neuruppin	44 m
Potsdam	32 m
Prenzlau	30 m
Pritzwalk	63 m
Rathenow	29 m
Senftenberg	102 m

### 1.6. Wichtige Bodenerhebungen

Berg	Verwaltungsbezirk	Höhe in m
Hagelberg	Belzig	200
Hoher Berg	Cottbus	183
Golmberg	Luckenwalde	178
Brandberg	Spremberg	175
Wache Berge	Belzig	172
Kesselberg	Calau	161
Semmelberg	Bad Freienwalde	158
Rauensche Berge	Fürstenwalde	153
Babbener Berge	Finsterwalde	152
Hutberg	Herzberg	145
Krausnicker Berge	Lübben	144
Schwarzer Berg	Lübben	144
Hirschberge	Frankfurt	135
Börnickenberg	Jüterbog	129
Krugberg	Strausberg	129
Kronsberge	Pritzwalk	125
Wietkiekenberg	Potsdam	124
Freiberge	Calau	121
Sassenberge	Eberswalde	120
Eichberge	Guben	117
Krähenberge	Neuruppin	116
Rießener Berge	Eisenhüttenstadt	112
Marienberg	Lübben	110
Blocksberge	Beeskow	110
Gollenberg	Rathenow	110
Weinberg	Prenzlau	93
Hohes Rott	Rathenow	92
Schwarzer Berg	Rathenow	89
Gollwitzer Berge	Brandenburg	85
Rauhe Berge	Brandenburg	83
Kattenberge	Rathenow	78
Heidberg	Kyritz	73
Marienberg	Brandenburg, Stadt	68

Quelle: Landesvermessungsamt Brandenburg



### 1.7. Naturparke und Nationalparke \*)

Name	Gründungsjahr	Fläche in km <sup>2</sup>
Märkische Schweiz	1990	205

\*) Stand: 31.1.1992. Für die neuen Bundesländer sind vorerst nur die Naturparke und Nationalparke aufgenommen, die in den nach Artikel 3 Nr. 30 Buchstaben a bis e und l bis n der Vereinbarung zur Durchführung und Auslegung des Einigungsvertrages vom 18. September 1990 (BGBl. II S. 1239) genannten Verordnungen festgesetzt wurden.  
Quelle: Statistisches Jahrbuch 1992 für die Bundesrepublik

### 1.8. Naturschutzgebiete 1992 \*)

Naturschutzgebiete	Fläche	Anteil an der Landesfläche
Anzahl	km <sup>2</sup>	%
223	634,12	2,18

\*) Naturschutzgebiete mit abgeschlossenem Unterschutzstellungsverfahren  
Quelle: Statistisches Jahrbuch 1992 für die Bundesrepublik

### 1.9. Feuchtgebiete \*)

Feuchtgebiet	Fläche in km <sup>2</sup>
Unteres Odertal/Polder Schwedt	54,0
Teichgebiet Peitz	10,6
Niederung der unteren Havel mit Gülper See	60,0

\*) Stand: 1.1.1992 - Feuchtgebiete von internationaler Bedeutung im Sinne des Übereinkommens über Feuchtgebiete (Ramsar, Iran 1971)

## 1.10. Meteorologische Angaben 1991

Beobachtungsstation	Jan.	Feb.	März	April	Mai	Juni	Juli	Aug.	Sep.	Okt.	Nov.	Dez.	Jahr
mittlere Lufttemperatur 1991 (°C)													
Potsdam	1,8	-2,6	6,7	7,9	10,3	14,3	20,3	18,2	15,5	6,8	4,4	1,3	8,9
Angermünde	1,8	-2,7	5,3	7,6	9,7	14,0	19,2	17,9	14,6	8,4	4,3	1,3	8,5
Cottbus	1,8	-2,5	6,7	7,8	10,2	15,3	21,2	18,9	15,6	8,8	4,6	1,3	9,1
Lindenberg	1,8	-2,8	6,4	8,0	10,1	14,6	20,3	18,5	15,9	9,1	4,2	1,1	8,9
Neuruppin	2,0	-3,0	5,6	7,8	10,2	14,2	19,8	18,0	14,9	9,0	4,7	1,8	8,8
langjähriger Durchschnittwert der mittleren Lufttemperatur (°C) 1951 - 1980													
Potsdam	-1,0	-0,3	3,3	7,9	12,9	16,7	17,9	17,4	13,9	9,1	4,1	0,8	8,6
Angermünde	-1,3	-0,8	2,6	7,2	12,4	16,4	17,5	17,0	13,3	8,7	4,1	0,8	8,2
Cottbus	-0,9	-0,2	3,3	8,0	13,1	17,2	18,4	17,7	13,9	9,2	4,5	1,1	8,8
Lindenberg	-1,4	-0,5	3,0	7,7	12,8	16,8	17,9	17,5	13,9	9,2	4,1	0,6	8,5
Neuruppin	-1,0	-0,4	2,7	7,3	12,4	16,3	17,4	17,1	13,7	9,1	4,3	1,1	8,3
Zahl der Sommertage (Temperatur-Maximum: mindestens 25°C)													
Potsdam	-	-	-	-	-	1	18	9	9	-	-	-	37
Angermünde	-	-	-	-	-	1	16	10	5	-	-	-	32
Cottbus	-	-	-	-	-	3	21	14	11	1	-	-	50
Lindenberg	-	-	-	-	-	2	17	11	8	-	-	-	38
Neuruppin	-	-	-	-	-	1	15	9	5	-	-	-	30
Doberlug-Kirchhain	-	-	-	-	-	3	19	14	9	1	-	-	46
Grünow	-	-	-	-	-	1	13	10	4	-	-	-	28
Manschow	-	-	-	-	-	2	18	13	9	-	-	-	42
Zehdenick	-	-	-	-	-	1	15	8	5	-	-	-	29
Zahl der Frosttage (Temperatur-Minimum: 0°C und tiefer)													
Potsdam	16	26	6	5	-	-	-	-	-	6	9	17	85
Angermünde	15	26	9	6	1	-	-	-	-	8	4	18	87
Cottbus	16	25	8	7	-	-	-	-	-	10	6	18	90
Lindenberg	17	26	6	5	1	-	-	-	-	8	8	19	90
Neuruppin	14	26	6	6	-	-	-	-	-	7	4	15	78
Doberlug-Kirchhain	15	26	10	9	3	-	-	-	1	9	11	20	104
Grünow	13	26	7	6	-	-	-	-	-	6	3	18	79
Manschow	14	25	5	5	1	-	-	-	-	8	4	16	76
Zehdenick	14	25	10	10	-	-	-	-	-	7	6	18	90
Zahl der Sonnenstunden 1991													
Potsdam	72,8	79,6	125,2	186,6	187,7	196,0	318,8	206,3	188,4	196,9	55,3	54,3	1867,9
Angermünde	76,3	66,2	122,4	178,0	185,6	195,8	307,2	214,7	189,6	163,3	40,3	48,0	1787,4
Cottbus	74,3	86,2	107,5	144,0	169,1	207,3	301,2	191,5	206,1	200,4	45,4	46,7	1779,7
Lindenberg	72,0	73,0	126,2	157,3	178,6	213,1	322,1	215,5	200,7	193,6	43,2	46,1	1841,4
Neuruppin	64,9	65,4	121,9	194,1	188,4	188,9	325,2	192,7	189,9	160,7	31,4	52,8	1776,3
langjähriger Durchschnittwert der Sonnenstunden 1951 - 1980													
Potsdam	50	71	136	171	223	243	228	214	174	111	49	38	1708
Angermünde	48	72	139	170	232	249	232	219	177	108	47	36	1729
Cottbus	49	71	134	169	221	233	222	211	170	116	52	40	1688
Lindenberg	50	71	136	171	227	241	227	214	171	116	49	38	1711
Neuruppin	40	69	132	168	223	240	214	203	165	99	37	29	1619
Monatssumme der Niederschläge (mm) 1991													
Potsdam	27	32	42	37	35	89	28	90	14	26	47	41	508
Angermünde	19	9	34	29	63	81	43	38	42	14	34	44	450
Cottbus	21	13	23	45	84	63	7	31	19	18	50	46	420
Lindenberg	23	18	26	31	47	67	48	42	12	23	58	48	443
Neuruppin	22	23	32	39	34	64	35	23	32	20	44	43	411
langjähriger Durchschnittwert der Niederschlagshöhen 1951 - 1980													
Potsdam	42	35	34	45	55	70	63	66	49	41	45	50	595
Angermünde	39	31	31	39	51	70	62	56	46	38	42	42	547
Cottbus	34	28	30	41	53	65	75	70	51	42	40	44	573
Lindenberg	37	32	32	38	51	58	70	60	46	42	42	45	552
Neuruppin	37	27	28	37	54	59	61	56	38	35	42	45	519

Quelle: Deutscher Wetterdienst, Wetteramt Potsdam

## **II. Gebiet und Bevölkerung**

### **Methodische Hinweise**

Die Bevölkerungszahlen nach dem 3. Oktober 1990 werden durch Fortschreibung der festgestellten Ergebnisse der natürlichen und räumlichen Bevölkerungsbewegung gemeindeweise ermittelt.

### **Territorialfläche**

Die Flächenangaben basieren auf den Ergebnissen der Hauptübersicht der Liegenschaften zum Stichtag 31.12.1991.

### **Bevölkerung**

Personen, die mit alleiniger bzw. Hauptwohnung in der Gemeinde gemeldet sind, einschließlich der gemeldeten Ausländer und staatenlosen Personen.

### **Ausländer**

Personen, die nicht die deutsche Staatsangehörigkeit besitzen und im Bundesland nicht nur vorübergehend anwesend sind, d.h., alle Personen, die nicht Deutsche sind und auch nicht den Personen mit deutscher Staatsangehörigkeit (im Sinne des Artikels 116, Absatz 1 Grundgesetz) gleichgestellt sind.

### **Bevölkerung in Privathaushalten**

Alle Personen, die allein oder zusammen mit anderen eine wirtschaftliche Einheit (Privathaushalt) bilden, sind die Bevölkerung in Privathaushalten, auch als Haushaltsmitglieder bezeichnet. Die Bevölkerung in Gemeinschaftsunterkünften wird nicht berücksichtigt, wohl aber Privathaushalte im Bereich von Gemeinschaftsunterkünften. Die Bevölkerung in Privathaushalten ergibt sich somit aus der wohnberechtigten Bevölkerung abzüglich der Bevölkerung in Gemeinschaftsunterkünften.

### **Wohnberechtigte Bevölkerung**

Hierzu zählen alle in der Gemeinde wohnhaften Personen, unabhängig davon, ob sie noch eine weitere Wohnung oder Unterkunft besitzen und von wo aus sie zur Arbeit oder Ausbildung gehen bzw. wo sie sich überwiegend aufhalten.

Es ist auch unerheblich, ob sie in Privathaushalten leben oder zur Bevölkerung in Gemeinschafts- oder Anstaltsunterkünften zählen, d.h. dort wohnen und keinen eigenen Haushalt führen.

### **Haushalt**

Als Haushalt (Privathaushalt) zählt jede zusammenwohnende und eine wirtschaftliche Einheit bildende Personengemeinschaft sowie Personen, die allein wohnen und wirtschaften (z.B. Einzeluntermieter). Zum Haushalt können verwandte und familienfremde Personen gehören (z.B. Hauspersonal). Gemeinschaftsunterkünfte gelten nicht als Haushalte, können aber Privathaushalte beherbergen.

Die Zahl der Haushalte stimmt mit der der Familien nicht überein, da es bei den Haushalten zu Doppelzählungen kommen kann.

Ferner ist zu beachten, daß in einem Haushalt einerseits mehrere Familien bzw. Alleinstehende ohne Kinder wohnen können, andererseits aber ledige Personen ohne Kinder, die nicht zu den Familien zählen, einen Haushalt bilden können.

### **Haushaltsgröße**

Zahl der Haushaltsmitglieder

### **Familien**

In Anlehnung an Empfehlungen der Vereinten Nationen zählen als Familien sowohl Ehepaare mit und ohne Kinder als auch alleinerziehende ledige, verheiratet getrenntlebende, geschiedene und verwitwete Väter und Mütter mit ihren - im gleichen Haushalt lebenden - ledigen Kindern.

### **Alleinerziehende**

Ledige, verheiratet getrenntlebende, geschiedene und verwitwete Väter und Mütter, die mit ihren minder- oder volljährigen ledigen Kindern zusammenleben. Es ist unerheblich, ob außer dem alleinerziehenden Elternteil und den Kindern noch weitere Personen in dem Haushalt leben (z.B. der Partner in einer nichtehelichen Lebensgemeinschaft).

## 2.1. Gemeinden 1971 - 1991 nach Gemeindegrößengruppen

Jahr <sup>1)</sup>	Anzahl der Gemeinden						
	insgesamt	davon nach Gemeindegrößengruppen					
		unter 500	500 bis unter 2 000	2 000 bis unter 5 000	5 000 bis unter 10 000	10 000 bis unter 20 000	20 000 und mehr
1971 <sup>2)</sup> .....	2 085	1 320	577	105	38	22	23
1975 .....	1 796	1 068	538	107	38	21	24
1981 <sup>2)</sup> .....	1 778	1 111	481	101	38	22	25
1985 .....	1 776	1 131	460	101	37	22	25
1989 .....	1 775	1 138	454	97	38	23	25
1990 .....	1 793	1 169	447	93	37	22	25
1991 .....	1 793	1 181	436	92	37	23	24

## 2.2. Bevölkerung 1971 - 1991 nach Gemeindegrößengruppen

Jahr <sup>1)</sup>	Bevölkerung						
	insgesamt	davon nach Gemeindegrößengruppen					
		unter 500	500 bis unter 2 000	2 000 bis unter 5 000	5 000 bis unter 10 000	10 000 bis unter 20 000	20 000 und mehr
1971 <sup>2)</sup> .....	2 656 567	376 241	498 812	334 508	272 995	281 549	892 462
1975 .....	2 643 820	318 372	469 391	335 335	271 670	270 620	978 432
1981 <sup>2)</sup> .....	2 658 823	316 952	423 716	308 814	262 171	282 103	1 065 067
1985 .....	2 659 629	316 925	406 730	307 927	253 316	285 153	1 089 578
1989 .....	2 641 152	311 707	397 657	289 438	252 383	293 959	1 096 008
1990 .....	2 578 312	316 131	392 486	278 095	247 977	278 038	1 065 585
1991 .....	2 542 723	317 169	383 663	272 862	245 501	294 774	1 028 754

1) Gebietsstand des jeweiligen Jahres

2) Ergebnisse der Volkszählung; 01.01.1971, 31.12.1981

### 2.3. Fläche, Bevölkerung und Bevölkerungsdichte 1955 - 1991

Jahr <sup>1)</sup>	Territorialfläche	Bevölkerung			Einwohner je km <sup>2</sup>	Mittlere Bevölkerung
		insgesamt	davon			Personen
	männlich		weiblich	Personen		
	km <sup>2</sup>	Personen			Personen	
1955 .....	29 059	2 720 584	1 226 098	1 494 486	94	2 729 347
1960 .....	29 059	2 647 784	1 207 496	1 440 288	91	2 659 002
1964 <sup>2)</sup> .....	29 059	2 608 702	1 202 747	1 405 955	90	2 602 692
1971 <sup>2)</sup> .....	29 059	2 656 567	1 236 279	1 420 288	91	2 655 904
1975 .....	29 059	2 643 820	1 242 538	1 401 282	91	2 646 455
1981 <sup>2)</sup> .....	29 059	2 658 823	1 266 592	1 392 231	92	2 662 539
1985 .....	29 059	2 659 629	1 274 574	1 385 055	92	2 659 830
1989 .....	29 059	2 641 152	1 281 339	1 359 813	91	2 663 864
1990 .....	29 056	2 578 312	1 246 460	1 331 852	89	2 591 213
1991 .....	29 053	2 542 723	1 231 740	1 310 983	88	2 561 983

1) Gebietsstand des jeweiligen Jahres

2) Ergebnisse der Volkszählung; 31.12.1964, 01.01.1971, 31.12.1981

Mittlere Bevölkerung

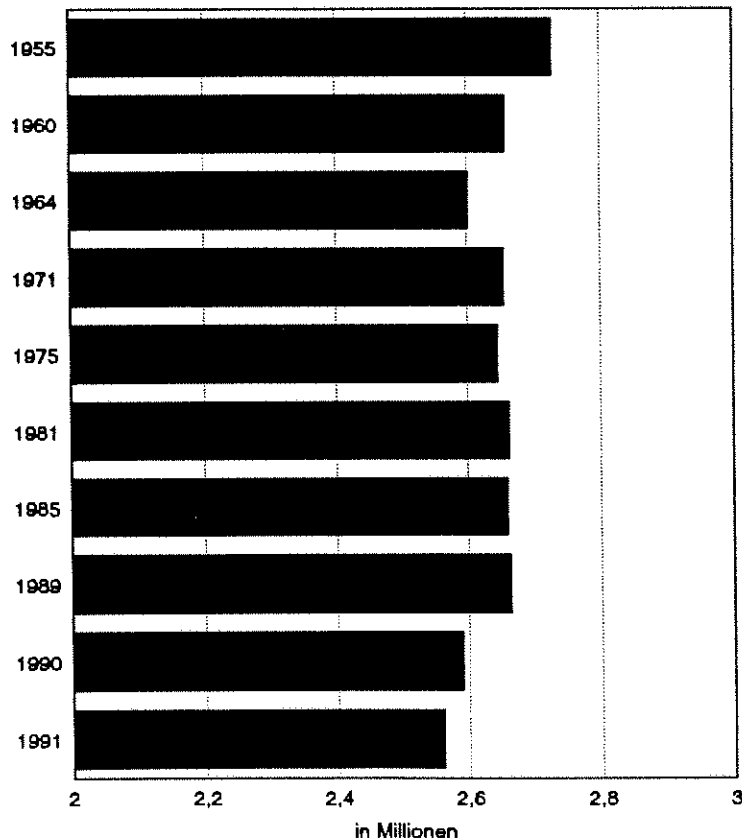

## 2.4. Fläche, Bevölkerung und Bevölkerungsdichte am 31. Dezember 1991

Verwaltungsbezirk	Territorial- fläche	Bevölkerung			Einwohner je km <sup>2</sup>	Mittlere Bevölkerung	Entwicklung zum Vorjahr
		insgesamt	davon				
	km <sup>2</sup>		Personen		Personen	auf %	
Brandenburg, Stadt .....	167	88 760	42 545	46 215	532	89 475	98,7
Cottbus, Stadt .....	48	123 321	59 246	64 075	2 586	124 701	98,0
Eisenhüttenstadt, Stadt .....	54	49 063	24 060	25 003	916	49 771	97,7
Frankfurt(Oder), Stadt .....	148	85 357	41 058	44 299	578	85 694	99,1
Potsdam, Stadt .....	101	139 025	66 326	72 699	1 382	139 500	99,4
Schwedt(Oder), Stadt .....	76	49 443	24 294	25 149	648	50 103	97,6
Angermünde .....	915	33 164	16 166	16 988	38	33 453	98,3
Bad Freienwalde .....	588	35 691	17 381	18 310	61	35 967	98,5
Bad Liebenwerda .....	600	51 473	24 715	26 758	86	51 815	98,6
Beeskow .....	941	35 989	17 545	18 444	38	36 173	99,0
Belzig .....	913	32 314	15 747	16 567	35	32 496	98,9
Bernau .....	758	69 955	34 279	35 676	92	70 074	99,8
Brandenburg, Land .....	883	35 424	17 297	18 127	40	35 620	98,8
Calau .....	618	53 288	26 068	27 220	86	53 803	98,0
Cottbus, Land .....	727	42 270	20 936	21 334	58	42 180	100,4
Eberswalde .....	714	77 808	37 730	40 078	109	78 493	98,3
Eisenhüttenstadt, Land .....	537	19 569	9 565	10 004	36	19 515	99,8
Finsterwalde .....	645	52 732	25 299	27 433	82	53 324	97,8
Forst .....	307	36 757	17 594	19 163	120	37 229	97,6
Fürstenwalde .....	924	100 731	48 773	51 958	109	101 232	99,1
Gransee .....	945	42 304	20 639	21 665	45	42 611	98,8
Guben .....	381	39 242	18 639	20 603	103	39 819	97,3
Herzberg .....	667	36 053	17 449	18 604	54	36 197	99,1
Jüterbog .....	766	34 935	16 746	18 189	46	35 182	98,6
Königs Wusterhausen .....	726	83 499	40 475	43 024	115	84 065	99,0
Kyritz .....	809	32 581	15 858	16 723	40	32 810	98,6
Lübben .....	806	31 504	15 346	16 158	39	31 671	99,0
Luckau .....	703	28 316	13 561	14 755	40	28 578	98,3
Luckenwalde .....	588	41 779	19 812	21 967	71	42 217	98,2
Nauen .....	889	70 696	34 263	36 433	80	70 883	99,5
Neuruppin .....	1 264	62 926	30 504	32 422	50	63 560	98,1
Oranienburg .....	857	124 900	60 626	64 274	146	125 515	99,3
Perleberg .....	1 066	68 532	32 757	35 775	64	69 389	97,4
Potsdam, Land .....	738	97 018	47 123	49 895	132	97 311	99,4
Prenzlau .....	791	41 556	20 266	21 290	53	42 040	97,9
Pritzwalk .....	762	30 753	15 072	15 681	40	31 196	97,6
Rathenow .....	818	59 091	28 452	30 639	72	59 586	98,3
Seelow .....	843	38 204	18 722	19 482	45	38 592	98,3
Senftenberg .....	598	107 941	52 350	55 591	181	109 408	97,6
Spremberg .....	349	40 910	19 819	21 091	117	41 318	98,0
Strausberg .....	689	87 467	42 857	44 610	127	87 897	99,3
Templin .....	996	34 256	16 806	17 450	34	34 701	97,6
Wittstock .....	574	23 270	11 244	12 026	41	23 652	97,7
Zossen .....	766	72 856	35 730	37 126	95	73 167	99,1
Land insgesamt .....	29 053	2 542 723	1 231 740	1 310 983	88	2 561 983	98,6

## 2.5. Bevölkerung 1964 - 1991 nach Verwaltungsbezirken

Verwaltungsbezirk	Bevölkerung			
	31.12.1964 <sup>1)</sup>	01.01.1971 <sup>1)</sup>	31.12.1981 <sup>1)</sup>	31.12.1991
Brandenburg, Stadt .....	89 697	93 983	94 680	88 760
Cottbus, Stadt .....	73 358	83 444	116 092	123 321
Eisenhüttenstadt, Stadt .....	36 574	45 410	47 842	49 063
Frankfurt(Oder), Stadt .....	57 975	62 433	81 009	85 357
Potsdam, Stadt .....	110 083	111 336	132 543	139 025
Schwedt(Oder), Stadt .....	19 108	34 292	52 291	49 443
Angermünde .....	46 561	43 930	36 565	33 164
Bad Freienwalde .....	42 340	42 014	38 414	35 691
Bad Liebenwerda .....	57 771	58 322	55 244	51 473
Beeskow .....	37 862	37 508	36 202	35 989
Belzig .....	37 430	36 503	33 808	32 314
Bernau .....	73 859	74 418	73 256	69 955
Brandenburg, Land .....	43 203	41 303	37 787	35 424
Calau .....	57 506	62 157	58 345	53 288
Cottbus, Land .....	50 597	49 197	45 570	42 270
Eberswalde .....	78 059	79 962	82 415	77 808
Eisenhüttenstadt, Land .....	25 791	24 576	21 163	19 569
Finsterwalde .....	58 900	58 565	56 771	52 732
Forst .....	45 488	44 422	40 251	36 757
Fürstenwalde .....	100 686	101 009	105 639	100 731
Gransee .....	49 847	49 129	44 735	42 304
Guben .....	35 721	39 196	45 586	39 242
Herzberg .....	39 803	40 290	37 584	36 053
Jüterbog .....	41 853	41 047	37 132	34 935
Königs Wusterhausen .....	86 660	87 089	87 594	83 499
Kyritz .....	39 185	38 642	34 680	32 581
Lübben .....	34 259	34 105	32 766	31 504
Luckau .....	33 884	33 190	30 594	28 316
Luckenwalde .....	48 549	47 723	45 084	41 779
Nauen .....	89 176	88 639	80 989	70 696
Neuruppin .....	66 489	66 089	64 372	62 926
Oranienburg .....	129 862	131 220	130 476	124 900
Perleberg .....	83 954	83 848	76 831	68 532
Potsdam, Land .....	99 734	102 507	99 051	97 018
Prenzlau .....	47 987	48 365	44 559	41 556
Pritzwalk .....	35 792	35 798	32 894	30 753
Rathenow .....	63 307	65 092	64 393	59 091
Seelow .....	46 798	46 262	40 492	38 204
Senftenberg .....	124 417	123 155	117 612	107 941
Spremberg .....	52 621	47 672	43 467	40 910
Strausberg .....	86 851	89 588	89 520	87 467
Templin .....	36 189	35 896	34 330	34 256
Wittstock .....	22 908	22 810	23 280	23 270
Zossen .....	70 008	74 431	74 915	72 856
Land insgesamt .....	2 608 702	2 656 567	2 658 823	2 542 723

1) Ergebnisse der Volkszählung



## 2.6. Bevölkerung 1964 - 1991 nach Gemeinden mit über 5 000 Einwohnern

Verwaltungsbezirk	Bevölkerung			
	31.12.1964 <sup>1)</sup>	01.01.1971 <sup>1)</sup>	31.12.1981 <sup>1)</sup>	31.12.1991
Brandenburg, Stadt .....	89 697	93 983	94 880	88 760
Cottbus, Stadt .....	73 358	83 444	116 092	123 321
Eisenhüttenstadt, Stadt .....	36 574	45 410	47 842	49 063
Frankfurt (Oder), Stadt .....	57 975	62 433	81 009	85 357
Potsdam, Stadt .....	110 083	111 336	132 543	139 025
Schwedt (Oder), Stadt .....	19 108	34 292	52 291	49 443
<b>Kreis Angermünde</b>				
Angermünde, Stadt .....	12 327	11 785	11 870	11 115
<b>Kreis Bad Freienwalde</b>				
Bad Freienwalde, Stadt .....	11 816	11 786	11 337	10 764
Wriezen, Stadt .....	5 493	6 286	6 856	6 844
<b>Kreis Bad Liebenwerda</b>				
Bad Liebenwerda, Stadt .....	6 465	6 767	6 436	5 843
Elsterwerda, Stadt .....	10 133	10 399	10 778	10 207
<b>Kreis Beeskow</b>				
Beeskow, Stadt .....	7 428	7 610	8 722	8 771
Storkow, Stadt .....	4 798	4 953	5 486	6 218
<b>Kreis Belzig</b>				
Belzig, Stadt .....	7 166	7 033	7 473	7 760
<b>Kreis Bernau</b>				
Bernau, Stadt .....	13 893	13 940	18 266	19 076
Zepernick .....	9 198	9 109	8 408	7 663
<b>Kreis Calau</b>				
Calau, Stadt .....	6 733	7 299	7 297	7 679
Lübbenau/Spreew., Stadt .....	16 287	21 198	21 750	19 867
Vetschau, Stadt .....	7 494	9 233	9 628	8 574
<b>Kreis Cottbus, Land</b>				
Peitz, Stadt .....	4 473	4 395	6 384	6 103
<b>Kreis Eberswalde</b>				
Eberswalde-Finow, Stadt .....	43 055	46 299	53 183	51 513
<b>Kreis Finsterwalde</b>				
Doberlug-Kirchhain, Stadt .....	9 100	9 290	8 929	8 370
Finsterwalde, Stadt .....	22 338	22 790	23 814	22 492

1) Ergebnisse der Volkszählung

## Noch: 2.6. Bevölkerung 1964 - 1991 nach Gemeinden mit über 5 000 Einwohnern

Verwaltungsbezirk	Bevölkerung			
	31.12.1964 <sup>1)</sup>	01.01.1971 <sup>1)</sup>	31.12.1981 <sup>1)</sup>	31.12.1991
<b>Kreis Forst</b>				
Forst/Lausitz, Stadt .....	29 860	29 134	27 013	24 999
<b>Kreis Fürstenwalde</b>				
Erkner .....	8 330	8 391	12 313	12 203
Fürstenwalde/Spree, Stadt	30 458	30 841	35 132	34 163
Rüdersdorf .....	11 749	11 164	11 383	11 380
Schöneiche bei Berlin .....	9 970	10 175	9 241	8 169
<b>Kreis Gransee</b>				
Fürstenberg, Stadt .....	6 095	5 974	5 499	5 060
Gransee, Stadt .....	5 274	5 293	5 635	5 116
Zehdenick, Stadt .....	12 344	12 657	11 884	11 286
<b>Kreis Guben</b>				
Guben, Stadt .....	25 492	29 607	36 708	30 791
<b>Kreis Herzberg</b>				
Falkenberg/Elster, Stadt ....	7 222	7 468	6 872	6 608
Herzberg/Elster, Stadt .....	7 503	8 291	8 800	9 242
<b>Kreis Jüterbog</b>				
Jüterbog, Stadt .....	14 275	13 779	12 899	12 065
Treuenbrietzen, Stadt .....	7 167	7 215	6 468	6 160
<b>Kreis Königs Wusterhausen</b>				
Bestensee .....	3 349	3 628	3 557	5 226
Eichwalde .....	6 352	6 339	5 962	5 030
Königs Wusterhausen, Stadt	8 938	11 892	17 078	17 795
Schulzendorf b.Eichwalde	7 285	7 279	6 573	5 703
Wildau .....	8 391	8 164	7 826	7 350
Zeuthen .....	9 078	9 095	8 610	7 738
<b>Kreis Kyritz</b>				
Kyritz, Stadt .....	8 470	10 059	10 137	9 702
<b>Kreis Lübben</b>				
Lübben/Spreewald, Stadt ..	12 354	13 038	14 277	13 834
<b>Kreis Luckau</b>				
Luckau, Stadt .....	6 307	6 438	6 632	5 920
<b>Kreis Luckenwalde</b>				
Luckenwalde, Stadt .....	29 215	28 862	27 348	25 156

1) Ergebnisse der Volkszählung

Noch: 2.6. Bevölkerung 1964 - 1991 nach Gemeinden mit über 5 000 Einwohnern

Verwaltungsbezirk	Bevölkerung			
	31.12.1964 <sup>1)</sup>	01.01.1971 <sup>1)</sup>	31.12.1981 <sup>1)</sup>	31.12.1991
<b>Kreis Nauen</b>				
Falkensee, Stadt .....	29 881	25 819	24 029	22 139
Neuen, Stadt .....	12 090	12 031	11 787	10 769
<b>Kreis Neuruppin</b>				
Neuruppin, Stadt .....	22 424	23 596	25 650	26 385
Rheinsberg, Stadt .....	5 271	5 494	5 366	5 394
<b>Kreis Oranienburg</b>				
Birkenwerder bei Berlin .....	6 967	6 909	6 325	5 422
Hennigsdorf, Stadt .....	20 566	24 604	27 662	24 330
Hohen Neuendorf b. Berlin	9 675	9 580	9 059	8 167
Oranienburg, Stadt .....	20 243	24 012	26 369	28 587
Velten, Stadt .....	9 826	8 857	7 967	10 455
<b>Kreis Perleberg</b>				
Perleberg, Stadt .....	13 117	13 573	14 727	13 297
Wittenberge, Stadt .....	32 444	33 160	31 765	27 097
<b>Kreis Potsdam</b>				
Beelitz, Stadt .....	5 067	5 126	4 851	5 839
Kleinmachnow .....	13 817	14 330	13 159	11 374
Stahnsdorf .....	6 408	6 411	6 079	5 808
Teltow, Stadt .....	13 081	15 676	14 990	14 821
Werder/Havel, Stadt .....	9 785	9 728	10 687	10 809
<b>Kreis Prenzlau</b>				
Prenzlau, Stadt .....	20 368	21 742	23 281	22 744
<b>Kreis Pritzwalk</b>				
Pritzwalk, Stadt .....	9 867	11 333	12 404	11 794
<b>Kreis Rathenow</b>				
Premnitz, Stadt .....	10 082	11 772	11 726	10 662
Rathenow, Stadt .....	28 961	30 713	32 126	29 221
<b>Kreis Seelow</b>				
Seelow, Stadt .....	4 500	4 740	5 441	5 473
<b>Kreis Senftenberg</b>				
Großräschan, Stadt .....	12 609	13 633	11 919	12 455
Lauchhammer, Stadt .....	28 024	27 420	24 497	21 786
Schipkau .....	3 469	4 598	4 042	5 177
Schwarzheide/N.L., Stadt	8 169	8 570	9 920	8 377
Senftenberg, Stadt .....	24 053	24 367	32 005	28 840

1) Ergebnisse der Volkszählung

Noch: 2.6. Bevölkerung 1964 - 1991 nach Gemeinden mit über 5 000 Einwohnern

Verwaltungsbezirk	Bevölkerung			
	31.12.1964 <sup>1)</sup>	01.01.1971 <sup>1)</sup>	31.12.1981 <sup>1)</sup>	31.12.1991
<b>Kreis Spremberg</b>				
Spremberg, Stadt .....	23 443	22 871	23 299	23 846
Welzow, Stadt .....	7 016	6 821	5 735	5 103
<b>Kreis Strausberg</b>				
Fradersdorf .....	6 442	6 558	5 995	5 564
Neuenhagen bei Berlin .....	13 008	13 010	12 238	11 185
Petershagen .....	6 172	6 190	5 938	5 314
Strausberg, Stadt .....	17 688	19 434	24 483	28 163
<b>Kreis Templin</b>				
Templin, Stadt .....	10 998	11 334	13 284	14 050
<b>Kreis Wittstock</b>				
Wittstock, Stadt .....	10 291	10 692	12 960	13 511
<b>Kreis Zossen</b>				
Blankenfelde .....	6 800	7 188	7 383	7 798
Ludwigsfelde, Stadt .....	12 200	18 064	20 496	21 533
Rangsdorf .....	5 375	6 133	5 832	5 183
Zossen, Stadt .....	4 956	6 531	6 541	6 033

1) Ergebnisse der Volkszählung

## 2.7. Bevölkerung des Landes Brandenburg am 31.12.1991 nach Altersjahren, Geburtsjahren, Geschlecht und Geschlechtsverhältnis

Alter von ... bis unter ... Jahren	Geburtsjahr	Bevölkerung			weibliche je 100 männliche Personen
		insgesamt	männlich	weiblich	
unter 1 .....	1991	17 124	8 618	8 506	99
1 - 2 .....	1990	28 672	14 758	13 914	94
2 - 3 .....	1989	31 555	16 164	15 391	95
3 - 4 .....	1988	33 986	17 510	16 476	94
4 - 5 .....	1987	35 652	18 229	17 423	96
zusammen .....		146 989	75 279	71 710	95
5 - 6 .....	1986	34 920	17 686	17 234	97
6 - 7 .....	1985	36 521	18 869	17 652	94
7 - 8 .....	1984	36 448	18 606	17 842	96
8 - 9 .....	1983	36 739	18 783	17 956	96
9 - 10 .....	1982	37 720	19 435	18 285	94
zusammen .....		182 348	93 379	88 969	95
10 - 11 .....	1981	37 195	18 951	18 244	96
11 - 12 .....	1980	37 989	19 410	18 579	96
12 - 13 .....	1979	36 760	18 796	17 964	96
13 - 14 .....	1978	35 812	18 388	17 424	95
14 - 15 .....	1977	34 135	17 568	16 567	94
zusammen .....		181 891	93 113	88 778	95
15 - 16 .....	1976	29 954	15 428	14 526	94
16 - 17 .....	1975	27 430	14 239	13 191	93
17 - 18 .....	1974	26 121	13 409	12 712	95
18 - 19 .....	1973	26 014	13 495	12 519	93
19 - 20 .....	1972	28 126	14 803	13 323	90
zusammen .....		137 645	71 374	66 271	93
20 - 21 .....	1971	31 812	16 764	15 048	90
21 - 22 .....	1970	31 641	16 415	15 226	93
22 - 23 .....	1969	32 188	16 661	15 527	93
23 - 24 .....	1968	33 111	17 001	16 110	95
24 - 25 .....	1967	35 061	18 162	16 899	93
zusammen .....		163 813	85 003	78 810	93

**Noch: 2.7. Bevölkerung des Landes Brandenburg am 31.12.1991 nach Altersjahren, Geburtsjahren, Geschlecht und Geschlechtsverhältnis**

Alter von ... bis unter ... Jahren	Geburtsjahr	Bevölkerung			weibliche je 100 männliche Personen
		insgesamt	männlich	weiblich	
25 - 26 .....	1966	37 827	19 499	18 328	94
26 - 27 .....	1965	40 070	20 721	19 349	93
27 - 28 .....	1964	42 054	21 771	20 283	93
28 - 29 .....	1963	43 947	22 660	21 287	94
29 - 30 .....	1962	44 748	23 045	21 703	94
zusammen .....		208 646	107 696	100 950	94
30 - 31 .....	1961	44 959	22 990	21 969	96
31 - 32 .....	1960	43 752	22 187	21 565	97
32 - 33 .....	1959	43 287	22 296	20 991	94
33 - 34 .....	1958	39 980	20 650	19 310	94
34 - 35 .....	1957	39 577	20 436	19 141	94
zusammen .....		211 535	108 559	102 976	95
35 - 36 .....	1956	39 687	20 535	19 152	93
36 - 37 .....	1955	40 545	21 102	19 443	92
37 - 38 .....	1954	40 081	20 650	19 431	94
38 - 39 .....	1953	39 869	20 502	19 367	94
39 - 40 .....	1952	38 953	20 077	18 876	94
zusammen .....		199 135	102 866	96 269	94
40 - 41 .....	1951	38 036	19 794	18 242	92
41 - 42 .....	1950	35 672	18 312	17 360	95
42 - 43 .....	1949	29 919	15 335	14 584	95
43 - 44 .....	1948	25 882	13 235	12 647	96
44 - 45 .....	1947	25 109	12 784	12 325	96
zusammen .....		154 618	79 460	75 158	95
45 - 46 .....	1946	16 747	8 511	8 236	97
46 - 47 .....	1945	20 093	9 824	10 269	105
47 - 48 .....	1944	30 829	15 328	15 501	101
48 - 49 .....	1943	33 635	16 869	16 766	99
49 - 50 .....	1942	32 993	16 515	16 478	100
zusammen .....		134 297	67 047	67 250	100

**Noch: 2.7. Bevölkerung des Landes Brandenburg am 31.12.1991 nach Altersjahren, Geburtsjahren, Geschlecht und Geschlechtsverhältnis**

Alter von ... bis unter ... Jahren	Geburtsjahr	Bevölkerung			weibliche je 100 männliche Personen
		insgesamt	männlich	weiblich	
50 - 51 .....	1941	42 351	21 149	21 202	100
51 - 52 .....	1940	43 201	21 505	21 696	101
52 - 53 .....	1939	43 219	21 473	21 746	101
53 - 54 .....	1938	40 397	20 071	20 326	101
54 - 55 .....	1937	37 988	18 991	18 997	100
zusammen .....		207 156	103 189	103 967	101
55 - 56 .....	1936	38 070	18 967	19 103	101
56 - 57 .....	1935	37 810	18 792	19 018	101
57 - 58 .....	1934	35 533	17 702	17 831	101
58 - 59 .....	1933	28 211	13 928	14 283	103
59 - 60 .....	1932	27 871	13 786	14 085	102
zusammen .....		167 495	83 175	84 320	101
60 - 61 .....	1931	28 346	13 930	14 416	103
61 - 62 .....	1930	29 428	14 176	15 252	108
62 - 63 .....	1929	27 528	12 927	14 601	113
63 - 64 .....	1928	26 252	11 896	14 356	121
64 - 65 .....	1927	22 873	9 725	13 148	135
zusammen .....		134 427	62 654	71 773	115
65 - 66 .....	1926	22 051	8 661	13 390	155
66 - 67 .....	1925	21 078	7 888	13 190	167
67 - 68 .....	1924	18 765	6 679	12 086	181
68 - 69 .....	1923	17 937	6 177	11 760	190
69 - 70 .....	1922	18 721	6 297	12 424	197
zusammen .....		98 552	35 702	62 850	176
70 - 71 .....	1921	19 848	6 649	13 199	199
71 - 72 .....	1920	19 773	6 512	13 261	204
72 - 73 .....	1919	14 302	4 625	9 677	209
73 - 74 .....	1918	8 567	2 778	5 789	208
74 - 75 .....	1917	7 859	2 500	5 359	214
zusammen .....		70 349	23 064	47 285	205

Noch : 2.7. Bevölkerung des Landes Brandenburg am 31.12.1991 nach Altersjahren, Geburtsjahren, Geschlecht und Geschlechtsverhältnis

Alter von ... bis unter ... Jahren	Geburtsjahr	Bevölkerung			weibliche je 100 männliche Personen
		insgesamt	männlich	weiblich	
75 - 76 .....	1916	8 696	2 639	6 057	230
76 - 77 .....	1915	11 531	3 401	8 130	239
77 - 78 .....	1914	14 335	4 153	10 182	245
78 - 79 .....	1913	14 495	4 285	10 210	238
79 - 80 .....	1912	13 758	4 088	9 670	237
zusammen .....		62 815	18 586	44 249	238
80 - 81 .....	1911	12 253	3 511	8 742	249
81 - 82 .....	1910	11 483	3 178	8 305	261
82 - 83 .....	1909	10 454	2 921	7 533	258
83 - 84 .....	1908	9 189	2 502	6 687	267
84 - 85 .....	1907	8 162	2 143	6 019	281
zusammen .....		51 541	14 255	37 286	262
85 - 86 .....	1906	6 682	1 753	4 929	281
86 - 87 .....	1905	5 269	1 456	3 813	262
87 - 88 .....	1904	4 512	1 203	3 309	275
88 - 89 .....	1903	3 488	840	2 648	315
89 - 90 .....	1902	2 838	665	2 173	327
zusammen .....		22 789	5 917	16 872	285
90 - 91 .....	1901	2 042	491	1 551	316
91 - 92 .....	1900	1 549	350	1 199	343
92 - 93 .....	1899	1 038	209	829	397
93 - 94 .....	1898	677	126	551	437
94 - 95 .....	1897	476	84	392	467
zusammen .....		5 782	1 260	4 522	359
95 - 96 .....	1896	324	63	261	414
96 - 97 .....	1895	186	29	157	541
97 - 98 .....	1894	105	16	89	556
98 - 99 .....	1893	70	14	56	400
99 - 100 .....	1892	49	13	36	277
zusammen .....		734	135	599	444
100 und mehr .....	1891 und früher	166	47	119	253
Insgesamt .....		2 542 723	1 231 740	1 310 983	106



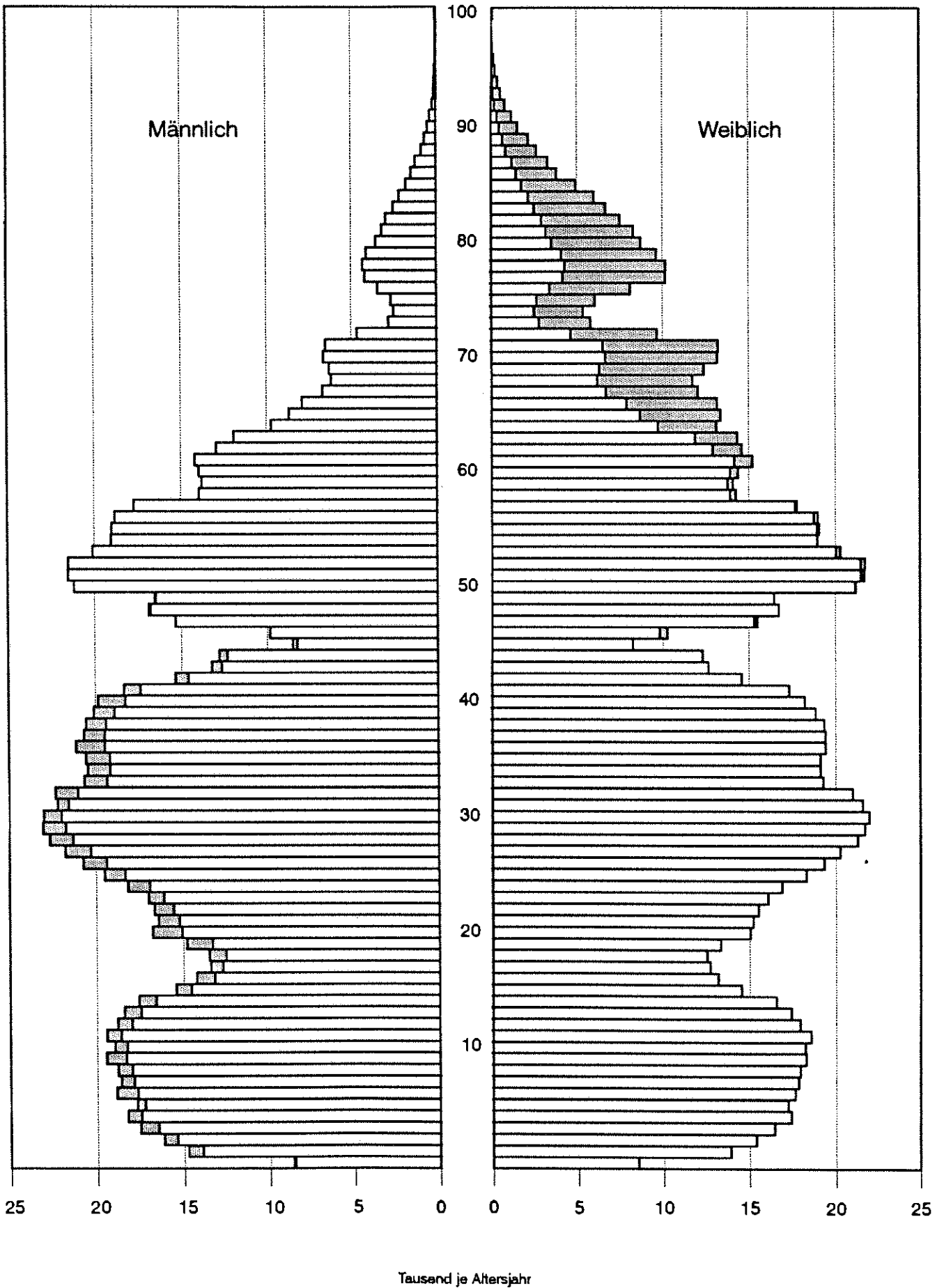

## 2.8. Bevölkerung am 31.12.1991 nach Altersjahren und Verwaltungsbezirken

Alter von ... bis unter ... Jahren	Land insgesamt	Brandenburg, Stadt	Cottbus, Stadt	Eisenhüttenstadt, Stadt	Frankfurt (Oder), Stadt	Potsdam, Stadt	Schwedt (Oder), Stadt	Angermünde	Bad Freienwalde
unter 1 .....	17 124	611	888	330	617	917	385	232	258
1 - 2 .....	28 672	1 037	1 596	563	1 030	1 630	810	370	438
2 - 3 .....	31 555	1 135	1 631	681	1 144	1 770	713	395	457
3 - 4 .....	33 986	1 162	1 712	722	1 261	1 802	726	432	519
4 - 5 .....	35 652	1 185	1 868	709	1 263	1 989	729	442	489
zusammen .....	146 989	5 130	7 695	3 005	5 315	8 108	3 163	1 871	2 161
5 - 6 .....	34 920	1 168	1 750	692	1 267	1 999	765	467	485
6 - 7 .....	36 521	1 215	1 981	753	1 339	1 974	706	513	482
7 - 8 .....	36 448	1 125	1 933	792	1 365	1 979	754	444	501
8 - 9 .....	36 739	1 178	1 966	728	1 363	2 020	756	488	512
9 - 10 .....	37 720	1 188	2 019	718	1 322	2 043	700	492	528
zusammen .....	182 348	5 874	9 649	3 683	6 656	10 015	3 681	2 404	2 508
10 - 11 .....	37 195	1 157	1 916	707	1 342	2 003	732	498	537
11 - 12 .....	37 989	1 209	1 983	738	1 386	2 018	749	517	466
12 - 13 .....	36 760	1 133	1 940	770	1 363	1 945	762	494	478
13 - 14 .....	35 812	1 104	1 815	714	1 407	1 950	776	462	501
14 - 15 .....	34 135	1 058	1 726	713	1 325	1 887	825	485	521
zusammen .....	181 891	5 661	9 380	3 642	6 823	9 803	3 844	2 456	2 503
15 - 16 .....	29 954	947	1 498	579	1 177	1 600	721	420	443
16 - 17 .....	27 430	876	1 362	534	1 102	1 460	650	394	420
17 - 18 .....	26 121	881	1 290	459	944	1 483	570	334	409
18 - 19 .....	26 014	810	1 259	435	979	1 396	596	320	411
19 - 20 .....	28 126	896	1 379	537	1 014	1 472	708	367	431
zusammen .....	137 645	4 410	6 788	2 544	5 216	7 411	3 245	1 835	2 114
20 - 21 .....	31 812	1 086	1 598	590	1 092	1 725	788	382	503
21 - 22 .....	31 641	1 050	1 713	622	1 130	1 707	781	351	491
22 - 23 .....	32 188	1 136	1 817	658	1 206	1 740	761	331	485
23 - 24 .....	33 111	1 220	1 813	681	1 136	1 842	791	402	472
24 - 25 .....	35 061	1 244	1 882	768	1 316	1 984	825	425	443
zusammen .....	163 813	5 736	8 823	3 319	5 880	8 998	3 946	1 891	2 394
25 - 26 .....	37 827	1 350	1 998	803	1 387	2 130	889	452	529
26 - 27 .....	40 070	1 465	2 192	885	1 499	2 270	895	476	547
27 - 28 .....	42 054	1 513	2 311	890	1 539	2 501	893	467	547
28 - 29 .....	43 947	1 540	2 473	923	1 633	2 524	902	543	572
29 - 30 .....	44 748	1 602	2 517	907	1 699	2 604	900	542	601
zusammen .....	208 646	7 470	11 491	4 408	7 757	12 029	4 479	2 480	2 796
30 - 31 .....	44 959	1 508	2 511	939	1 668	2 488	898	578	627
31 - 32 .....	43 752	1 515	2 327	898	1 580	2 498	861	599	562
32 - 33 .....	43 287	1 402	2 314	882	1 638	2 422	817	559	577
33 - 34 .....	39 960	1 388	2 144	811	1 495	2 175	708	548	556
34 - 35 .....	39 577	1 314	1 999	816	1 487	2 214	706	508	577
zusammen .....	211 535	7 127	11 295	4 346	7 868	11 797	3 990	2 792	2 899

Noch : 2.8. Bevölkerung am 31.12.1991 nach Altersjahren und Verwaltungsbezirken

Alter von ... bis unter ... Jahren	Land insgesamt	Branden- burg, Stadt	Cottbus, Stadt	Eisenhüt- tenstadt, Stadt	Frankfurt (Oder), Stadt	Potsdam, Stadt	Schwedt (Oder), Stadt	Anger- münde	Bad Freien - walde
35 - 36 .....	39 687	1 318	1 971	790	1 416	2 220	732	511	588
36 - 37 .....	40 545	1 358	2 080	785	1 500	2 332	792	518	585
37 - 38 .....	40 081	1 323	2 070	750	1 553	2 415	775	506	523
38 - 39 .....	39 869	1 358	2 158	755	1 505	2 392	854	481	581
39 - 40 .....	38 953	1 407	2 031	692	1 452	2 251	878	518	525
zusammen .....	199 135	6 784	10 310	3 772	7 426	11 610	4 031	2 514	2 802
40 - 41 .....	38 036	1 284	2 000	666	1 480	2 204	816	459	497
41 - 42 .....	35 672	1 167	1 823	657	1 317	2 092	784	465	491
42 - 43 .....	29 919	975	1 552	558	1 083	1 767	784	404	440
43 - 44 .....	25 882	845	1 316	541	937	1 537	645	363	405
44 - 45 .....	25 109	935	1 345	509	868	1 574	618	306	361
zusammen .....	154 618	5 206	8 036	2 931	5 685	9 174	3 647	1 997	2 194
45 - 46 .....	16 747	626	865	399	541	995	449	163	193
46 - 47 .....	20 093	787	1 069	426	618	1 249	482	183	228
47 - 48 .....	30 829	1 193	1 630	636	917	1 876	759	285	353
48 - 49 .....	33 635	1 349	1 697	696	1 088	1 910	858	372	379
49 - 50 .....	32 993	1 367	1 548	593	1 000	1 850	774	377	369
zusammen .....	134 297	5 322	6 809	2 750	4 184	7 880	3 322	1 380	1 522
50 - 51 .....	42 351	1 678	2 022	872	1 355	2 163	1 025	485	535
51 - 52 .....	43 201	1 724	1 968	854	1 328	2 327	1 006	511	543
52 - 53 .....	43 219	1 698	2 039	888	1 295	2 239	887	548	586
53 - 54 .....	40 397	1 556	1 796	776	1 127	2 109	764	540	557
54 - 55 .....	37 988	1 453	1 584	736	1 134	2 043	749	506	519
zusammen .....	207 156	8 109	9 409	4 126	6 239	10 881	4 431	2 590	2 740
55 - 56 .....	38 070	1 422	1 561	755	1 102	2 049	636	544	558
56 - 57 .....	37 810	1 355	1 504	790	1 125	1 985	597	537	548
57 - 58 .....	35 533	1 292	1 466	686	1 004	1 914	542	492	525
58 - 59 .....	28 211	981	1 178	582	814	1 430	402	432	437
59 - 60 .....	27 871	994	1 061	587	776	1 507	411	458	367
zusammen .....	167 495	6 044	6 770	3 400	4 821	8 885	2 588	2 463	2 435
60 - 61 .....	28 346	1 005	1 107	600	793	1 465	358	451	461
61 - 62 .....	29 428	1 019	1 100	562	813	1 593	408	464	422
62 - 63 .....	27 528	1 007	1 066	508	782	1 466	331	392	418
63 - 64 .....	26 252	902	977	512	680	1 324	326	387	397
64 - 65 .....	22 873	780	795	396	590	1 143	270	358	351
zusammen .....	134 427	4 713	5 045	2 578	3 658	6 991	1 693	2 052	2 049
65 - 66 .....	22 051	740	781	433	589	1 092	261	354	353
66 - 67 .....	21 078	732	798	367	548	945	267	319	359
67 - 68 .....	18 765	627	688	324	478	842	227	312	265
68 - 69 .....	17 937	571	732	305	441	850	179	308	274
69 - 70 .....	16 721	634	741	293	485	879	202	311	255
zusammen .....	96 552	3 304	3 740	1 742	2 541	4 606	1 136	1 604	1 506

Noch : 2.8. Bevölkerung am 31.12.1991 nach Altersjahren und Verwaltungsbezirken

Alter von ... bis unter ... Jahren	Land insgesamt	Branden- burg, Stadt	Cottbus, Stadt	Eisenhüt- tenstadt, Stadt	Frankfurt (Oder), Stadt	Potsdam, Stadt	Schwedt (Oder), Stadt	Anger- münde	Bäd Freien- walde
70 - 71 .....	19 848	632	738	318	475	962	215	268	338
71 - 72 .....	19 773	731	731	284	476	982	235	285	306
72 - 73 .....	14 302	507	558	216	324	697	154	183	211
73 - 74 .....	8 567	341	340	133	217	380	99	128	146
74 - 75 .....	7 859	307	303	108	213	416	85	119	123
zusammen .....	70 349	2 518	2 670	1 059	1 705	3 437	788	983	1 124
75 - 76 .....	8 696	378	357	104	209	424	98	128	113
76 - 77 .....	11 531	413	432	155	298	629	144	148	139
77 - 78 .....	14 335	563	566	171	356	741	157	169	177
78 - 79 .....	14 495	587	581	190	375	703	150	188	185
79 - 80 .....	13 758	501	506	191	308	618	125	183	203
zusammen .....	62 815	2 442	2 442	811	1 546	3 115	674	813	817
80 - 81 .....	12 253	477	462	149	330	637	136	161	183
81 - 82 .....	11 483	378	402	139	287	581	91	130	168
82 - 83 .....	10 454	374	384	129	261	572	113	137	140
83 - 84 .....	9 189	334	317	121	254	468	91	105	128
84 - 85 .....	8 162	326	281	95	203	428	68	106	115
zusammen .....	51 541	1 889	1 846	633	1 335	2 686	499	639	734
85 - 86 .....	6 682	235	260	77	165	342	77	68	88
86 - 87 .....	5 269	198	178	50	118	308	50	85	69
87 - 88 .....	4 512	158	161	55	120	225	35	69	69
88 - 89 .....	3 488	116	151	39	88	199	36	46	42
89 - 90 .....	2 638	94	101	30	67	147	21	41	44
zusammen .....	22 789	801	851	251	558	1 221	219	309	312
90 - 91 .....	2 042	77	83	19	52	106	20	18	26
91 - 92 .....	1 549	55	54	22	32	95	16	20	13
92 - 93 .....	1 038	29	53	6	22	56	10	12	13
93 - 94 .....	677	20	27	4	19	39	4	16	10
94 - 95 .....	476	22	16	4	17	26	4	6	7
zusammen .....	5 782	203	233	55	142	322	54	72	69
95 - 96 .....	324	17	10	3	7	27	3	6	4
96 - 97 .....	186	6	14	.	6	7	3	.	-
97 - 98 .....	105	5	6	-	3	6	.	.	3
98 - 99 .....	70	5	.	.	.	5	.	.	.
99 - 100 .....	49	-	.	-	.	3	-	.	.
zusammen .....	734	33	33	6	20	48	9	12	11
100 und mehr .....	166	4	6	-	.	6	4	4	.
Insgesamt .....	2 542 723	88 760	123 321	49 063	85 357	139 025	49 443	33 164	35 691

Noch : 2.8. Bevölkerung am 31.12.1991 nach Altersjahren und Verwaltungsbezirken

Alter von ... bis unter ... Jahren	Bad Lieben- werda	Beeskow	Belzig	Bernau	Branden- burg, Lend	Celau	Cottbus, Land	Ebers- walde	Eisenhüt- tenstadt, Land
unter 1 .....	342	295	203	397	220	418	264	545	98
1 - 2 .....	550	416	359	713	383	587	409	892	187
2 - 3 .....	572	471	408	813	390	824	451	1 008	198
3 - 4 .....	615	475	433	877	474	711	514	1 071	223
4 - 5 .....	699	549	425	937	512	738	499	1 105	255
zusammen .....	2 778	2 208	1 826	3 737	1 979	3 078	2 137	4 621	941
5 - 6 .....	877	502	467	949	440	888	530	979	242
6 - 7 .....	711	526	440	1 055	504	768	600	1 048	259
7 - 8 .....	717	512	468	1 019	539	728	627	1 081	281
8 - 9 .....	736	523	513	1 043	443	685	641	1 028	272
9 - 10 .....	752	816	470	1 099	510	774	629	1 091	279
zusammen .....	3 593	2 879	2 358	5 185	2 436	3 843	3 027	5 227	1 333
10 - 11 .....	749	541	472	1 024	499	790	872	1 113	293
11 - 12 .....	788	521	442	1 089	528	796	723	1 128	289
12 - 13 .....	752	547	477	1 079	479	737	819	1 118	322
13 - 14 .....	746	557	449	981	490	741	613	1 115	303
14 - 15 .....	691	507	423	985	465	680	603	1 010	283
zusammen .....	3 726	2 673	2 263	5 158	2 459	3 744	3 230	5 484	1 490
15 - 16 .....	807	421	356	835	415	608	509	973	287
16 - 17 .....	583	374	369	850	377	549	436	887	237
17 - 18 .....	560	369	346	739	323	571	460	830	191
18 - 19 .....	536	372	319	739	367	543	428	817	210
19 - 20 .....	639	348	304	806	380	614	449	898	193
zusammen .....	2 925	1 884	1 694	3 969	1 862	2 885	2 282	4 385	1 098
20 - 21 .....	700	396	404	833	384	760	517	1 024	244
21 - 22 .....	688	424	390	790	381	736	517	999	205
22 - 23 .....	589	479	375	759	366	781	479	1 012	221
23 - 24 .....	616	463	377	818	403	775	489	1 033	213
24 - 25 .....	684	505	405	866	414	760	522	1 059	216
zusammen .....	3 277	2 267	1 951	4 066	1 948	3 812	2 524	5 127	1 099
25 - 26 .....	688	542	447	947	488	828	576	1 182	222
26 - 27 .....	703	551	481	1 031	502	855	565	1 222	241
27 - 28 .....	718	634	504	1 078	564	884	574	1 252	249
28 - 29 .....	774	838	507	1 208	588	862	650	1 312	288
29 - 30 .....	835	854	565	1 220	588	904	676	1 374	278
zusammen .....	3 718	3 019	2 504	5 484	2 710	4 333	3 041	6 342	1 278
30 - 31 .....	818	656	578	1 195	635	862	754	1 377	308
31 - 32 .....	793	623	542	1 187	595	876	746	1 356	328
32 - 33 .....	848	683	557	1 263	623	811	748	1 251	316
33 - 34 .....	798	593	510	1 081	534	842	668	1 282	278
34 - 35 .....	794	588	562	1 144	563	754	691	1 264	294
zusammen .....	4 051	3 143	2 749	5 870	2 950	4 145	3 607	6 530	1 524

Noch: 2.8. Bevölkerung am 31.12.1991 nach Altersjahren und Verwaltungsbezirken

Alter von ... bis unter ... Jahren	Bad Lieben- werda	Beeskow	Belzig	Berneu	Branden- burg, Land	Coleu	Cottbus, Land	Ebers- walde	Eisenhüt- tenstadt, Land
35 - 36 .....	820	605	558	1 138	509	718	689	1 208	305
36 - 37 .....	769	611	518	1 146	612	805	723	1 238	344
37 - 38 .....	777	560	473	1 189	563	768	749	1 235	312
38 - 39 .....	737	587	491	1 096	575	749	679	1 199	316
39 - 40 .....	792	538	477	1 116	539	721	641	1 239	328
zusammen .....	3 895	2 901	2 517	5 684	2 798	3 761	3 481	6 119	1 605
40 - 41 .....	761	568	439	1 136	576	716	602	1 237	330
41 - 42 .....	740	508	435	1 004	481	764	609	1 156	265
42 - 43 .....	544	406	358	840	442	579	503	975	251
43 - 44 .....	470	357	286	776	330	551	395	774	211
44 - 45 .....	424	282	255	804	317	521	408	844	196
zusammen .....	2 939	2 121	1 773	4 560	2 146	3 131	2 517	4 986	1 253
45 - 46 .....	366	195	193	473	226	374	252	484	113
46 - 47 .....	368	216	225	597	238	486	314	574	135
47 - 48 .....	597	364	302	874	373	710	440	949	232
48 - 49 .....	605	397	364	965	386	775	485	1 090	220
49 - 50 .....	636	358	360	970	412	781	492	996	223
zusammen .....	2 572	1 530	1 444	3 879	1 635	3 126	1 983	4 093	923
50 - 51 .....	801	541	452	1 233	519	970	640	1 371	265
51 - 52 .....	889	568	525	1 245	494	1 042	680	1 380	331
52 - 53 .....	855	573	499	1 201	544	1 046	685	1 417	318
53 - 54 .....	814	575	481	1 101	525	943	631	1 276	345
54 - 55 .....	735	488	435	1 038	463	861	574	1 165	287
zusammen .....	4 094	2 745	2 392	5 818	2 545	4 862	3 210	6 609	1 546
55 - 56 .....	757	535	477	1 038	534	832	551	1 237	309
56 - 57 .....	743	526	486	1 059	578	793	620	1 161	298
57 - 58 .....	689	495	455	1 001	513	745	589	1 055	283
58 - 59 .....	569	407	374	786	394	598	477	815	244
59 - 60 .....	585	353	366	727	434	594	499	833	216
zusammen .....	3 343	2 316	2 158	4 611	2 453	3 562	2 736	5 101	1 350
60 - 61 .....	547	367	417	754	401	578	504	826	281
61 - 62 .....	639	415	409	788	454	653	500	873	272
62 - 63 .....	645	370	383	737	444	557	502	835	258
63 - 64 .....	584	387	393	690	410	555	542	839	249
64 - 65 .....	523	329	351	568	355	465	412	658	246
zusammen .....	2 938	1 868	1 953	3 527	2 064	2 808	2 460	4 031	1 306
65 - 66 .....	527	309	326	526	359	474	423	616	225
66 - 67 .....	497	279	320	596	343	424	401	599	181
67 - 68 .....	468	294	301	480	285	427	365	530	172
68 - 69 .....	454	272	247	426	300	396	333	518	191
69 - 70 .....	490	285	307	437	327	387	340	530	167
zusammen .....	2 436	1 429	1 501	2 467	1 614	2 108	1 662	2 793	936

Noch: 2.8. Bevölkerung am 31.12.1991 nach Altersjahren und Verwaltungsbezirken

Alter von ... bis unter ... Jahren	Bad Lieben- werda	Beeskow	Belzig	Bernau	Branden- burg, Land	Caleu	Cottbus, Land	Ebers- walde	Eisenhüt- tenstadt, Land
70 - 71 .....	469	318	319	486	359	470	407	577	180
71 - 72 .....	467	264	328	534	367	416	411	626	188
72 - 73 .....	366	203	212	378	262	341	289	436	119
73 - 74 .....	235	117	115	240	153	166	159	265	74
74 - 75 .....	159	112	120	200	119	137	139	225	62
zusammen .....	1 696	1 014	1094	1 838	1 260	1 530	1 405	2 129	623
75 - 76 .....	211	107	126	253	151	181	151	247	69
76 - 77 .....	277	171	181	303	191	226	224	340	99
77 - 78 .....	342	194	232	400	252	290	272	444	123
78 - 79 .....	335	243	223	391	263	276	299	435	119
79 - 80 .....	330	230	227	388	226	252	257	424	125
zusammen .....	1 495	945	991	1 735	1083	1 225	1 203	1 890	535
80 - 81 .....	289	196	154	363	220	230	236	378	117
81 - 82 .....	265	155	176	319	201	247	228	305	90
82 - 83 .....	254	167	147	293	167	186	199	306	87
83 - 84 .....	216	129	144	283	167	175	177	276	81
84 - 85 .....	216	124	139	247	130	138	141	246	71
zusammen .....	1 240	771	780	1 505	885	976	981	1 511	446
85 - 86 .....	182	94	91	206	130	132	117	190	63
86 - 87 .....	129	93	82	155	100	109	119	145	59
87 - 88 .....	119	67	64	141	95	83	85	128	36
88 - 89 .....	96	64	50	77	72	62	74	96	32
89 - 90 .....	70	39	34	92	54	60	60	92	30
zusammen .....	596	357	321	671	451	446	455	651	220
90 - 91 .....	52	41	19	69	41	29	45	50	20
91 - 92 .....	33	20	15	42	34	21	28	45	16
92 - 93 .....	21	21	8	33	32	22	19	20	8
93 - 94 .....	22	10	8	21	14	13	17	19	4
94 - 95 .....	11	3	6	20	14	6	10	16	8
zusammen .....	139	95	56	185	135	93	119	150	56
95 - 96 .....	9	4	.	6	5	5	.	11	.
96 - 97 .....	4	5	-	3	.	4	.	8	.
97 - 98 .....	.	3	.	3	-	.	.	5	-
98 - 99 .....	.	3	.	4	.	.	-	.	.
99 - 100 .....	-	3	-	4	.	.	.	.	.
zusammen .....	17	18	5	20	9	14	7	27	6
100 und mehr .....	5	8	4	6	.	6	3	.	.
Insgesamt .....	51 473	35 989	32 314	69 955	35 424	53 288	42 270	77 808	19 569

**Noch: 2.8. Bevölkerung am 31.12.1991 nach Altersjahren und Verwaltungsbezirken**

Alter von ... bis unter ... Jahren	Finster- walde	Forst	Fürsten- walde	Gransee	Guben	Herzberg	Jüterbog	Königs- Wuster- hausen	Kyritz
unter 1 .....	345	253	643	318	291	259	209	502	232
1 - 2 .....	565	438	1 058	469	468	417	399	837	396
2 - 3 .....	638	465	1 176	518	543	462	421	891	410
3 - 4 .....	663	471	1 273	593	521	503	454	963	418
4 - 5 .....	693	500	1 420	618	587	475	480	1 052	476
<b>zusammen</b> .....	<b>2 902</b>	<b>2 127</b>	<b>5 588</b>	<b>2 516</b>	<b>2 410</b>	<b>2 116</b>	<b>1 963</b>	<b>4 245</b>	<b>1 932</b>
5 - 6 .....	661	488	1 346	602	531	517	502	1 034	479
6 - 7 .....	730	508	1 366	627	565	506	513	989	480
7 - 8 .....	709	470	1 390	652	597	518	505	1 077	491
8 - 9 .....	753	499	1 421	609	546	534	556	1 160	490
9 - 10 .....	777	528	1 590	622	608	521	488	1 219	530
<b>zusammen</b> .....	<b>3 630</b>	<b>2 493</b>	<b>7 113</b>	<b>3 112</b>	<b>2 847</b>	<b>2 596</b>	<b>2 564</b>	<b>5 479</b>	<b>2 470</b>
10 - 11 .....	761	497	1 558	587	568	491	525	1 209	473
11 - 12 .....	802	532	1 511	627	599	505	515	1 181	496
12 - 13 .....	776	453	1 463	555	573	500	445	1 136	470
13 - 14 .....	722	531	1 453	544	585	503	432	1 114	476
14 - 15 .....	682	495	1 309	569	538	452	419	1 064	445
<b>zusammen</b> .....	<b>3 743</b>	<b>2 508</b>	<b>7 294</b>	<b>2 882</b>	<b>2 863</b>	<b>2 451</b>	<b>2 336</b>	<b>5 704</b>	<b>2 360</b>
15 - 16 .....	581	426	1 222	491	456	432	394	936	383
16 - 17 .....	576	368	1 024	472	414	398	399	809	343
17 - 18 .....	529	362	1 064	414	460	413	354	823	311
18 - 19 .....	532	352	1 046	420	456	424	365	844	332
19 - 20 .....	559	379	1 095	480	499	432	387	844	360
<b>zusammen</b> .....	<b>2 777</b>	<b>1 887</b>	<b>5 451</b>	<b>2 277</b>	<b>2 285</b>	<b>2 099</b>	<b>1 899</b>	<b>4 256</b>	<b>1 729</b>
20 - 21 .....	643	454	1 203	529	533	486	405	996	401
21 - 22 .....	618	466	1 257	540	563	478	413	1 036	367
22 - 23 .....	674	421	1 240	525	539	519	439	984	430
23 - 24 .....	684	518	1 241	521	549	493	448	1 023	395
24 - 25 .....	704	521	1 280	591	574	531	480	1 080	467
<b>zusammen</b> .....	<b>3 323</b>	<b>2 380</b>	<b>6 221</b>	<b>2 706</b>	<b>2 758</b>	<b>2 507</b>	<b>2 185</b>	<b>5 119</b>	<b>2 060</b>
25 - 26 .....	745	558	1 422	616	638	506	502	1 196	472
26 - 27 .....	783	521	1 581	719	638	536	552	1 225	508
27 - 28 .....	889	591	1 602	749	652	589	541	1 285	534
28 - 29 .....	887	643	1 657	728	732	570	566	1 318	523
29 - 30 .....	862	634	1 698	765	682	605	590	1 309	573
<b>zusammen</b> .....	<b>4 166</b>	<b>2 947</b>	<b>7 940</b>	<b>3 577</b>	<b>3 342</b>	<b>2 806</b>	<b>2 751</b>	<b>8 333</b>	<b>2 610</b>
30 - 31 .....	869	603	1 756	765	647	634	639	1 330	557
31 - 32 .....	862	600	1 890	744	646	591	596	1 351	576
32 - 33 .....	903	581	1 753	675	656	588	582	1 364	535
33 - 34 .....	780	551	1 586	680	582	548	511	1 268	523
34 - 35 .....	805	565	1 595	674	582	570	574	1 219	532
<b>zusammen</b> .....	<b>4 219</b>	<b>2 900</b>	<b>8 360</b>	<b>3 538</b>	<b>3 113</b>	<b>2 931</b>	<b>2 902</b>	<b>6 532</b>	<b>2 725</b>



Noch: 2.8. Bevölkerung am 31.12.1991 nach Altersjahren und Verwaltungsbezirken

Alter von ... bis unter ... Jahren	Finster- wälder	Forst	Fürsten- wälder	Gransee	Guben	Herzberg	Jüterbog	Königs Wuster- hausen	Kyritz
35 - 36 .....	787	546	1 569	620	620	544	519	1 292	546
36 - 37 .....	824	546	1 692	694	632	523	545	1 341	518
37 - 38 .....	746	559	1 695	672	649	581	464	1 252	543
38 - 39 .....	790	617	1 786	693	668	569	515	1 221	530
39 - 40 .....	779	536	1 619	649	655	541	488	1 194	475
zusammen .....	3 926	2 804	8 361	3 328	3 224	2 758	2 531	6 300	2 612
40 - 41 .....	731	533	1 533	595	634	488	448	1 169	483
41 - 42 .....	708	490	1 514	570	568	455	429	1 174	449
42 - 43 .....	599	436	1 251	450	478	439	348	941	371
43 - 44 .....	480	369	973	366	377	327	314	914	317
44 - 45 .....	503	325	1 019	361	397	351	320	664	302
zusammen .....	3 021	2 153	6 290	2 342	2 454	2 060	1 859	5 062	1 922
45 - 46 .....	306	225	659	250	293	242	215	595	218
46 - 47 .....	474	265	626	255	374	262	241	762	233
47 - 48 .....	657	338	1 182	457	525	403	398	1 200	331
48 - 49 .....	669	449	1 395	521	615	415	427	1 206	374
49 - 50 .....	680	426	1 300	520	554	441	423	1 277	369
zusammen .....	2 766	1 703	5 364	2 003	2 361	1 763	1 704	5 040	1 545
50 - 51 .....	815	540	1 717	629	687	514	605	1 564	488
51 - 52 .....	898	615	1 683	664	660	595	576	1 582	450
52 - 53 .....	893	608	1 785	668	653	550	574	1 578	532
53 - 54 .....	813	538	1 643	673	583	555	547	1 472	467
54 - 55 .....	802	528	1 573	611	512	506	536	1 434	484
zusammen .....	4 221	2 829	8 401	3 245	3 095	2 720	2 838	7 630	2 401
55 - 56 .....	792	546	1 537	664	540	478	486	1 469	439
56 - 57 .....	804	575	1 606	650	458	494	516	1 420	427
57 - 58 .....	680	471	1 398	599	461	484	494	1 362	416
58 - 59 .....	545	369	1 165	506	364	404	372	1 008	374
59 - 60 .....	581	405	1 095	531	367	389	372	1 020	376
zusammen .....	3 402	2 366	6 801	2 950	2 190	2 249	2 240	6 279	2 032
60 - 61 .....	568	413	1 093	534	381	405	405	1 060	359
61 - 62 .....	593	438	1 221	525	389	402	400	1 080	375
62 - 63 .....	637	444	1 112	501	351	404	373	992	330
63 - 64 .....	541	468	979	461	353	410	361	936	368
64 - 65 .....	482	370	949	422	294	367	347	796	327
zusammen .....	2 821	2 133	5 354	2 443	1 768	1 988	1 886	4 864	1 759
65 - 66 .....	521	379	807	374	330	296	325	770	342
66 - 67 .....	519	349	633	349	261	339	316	746	346
67 - 68 .....	489	342	717	334	256	343	292	598	299
68 - 69 .....	455	280	647	330	242	297	290	561	262
69 - 70 .....	489	324	704	304	257	358	294	636	289
zusammen .....	2 473	1 674	3 708	1 691	1 346	1 633	1 517	3 311	1 538

Noch: 2.8. Bevölkerung am 31.12.1991 nach Altersjahren und Verwaltungsbezirken

Alter von ... bis unter ... Jahren	Finster- walde	Forst	Fürsten- walde	Gransee	Guben	Herzberg	Jüterbog	Königs Wuster- hausen	Kyritz
70 - 71 .....	539	334	737	360	286	336	324	659	301
71 - 72 .....	533	330	747	331	257	321	322	643	246
72 - 73 .....	348	224	532	231	192	225	253	463	183
73 - 74 .....	213	114	346	151	116	152	140	270	113
74 - 75 .....	179	116	284	140	101	151	152	280	111
zusammen .....	1 812	1 118	2 646	1 213	952	1 185	1 191	2 315	954
75 - 76 .....	204	152	320	146	132	128	162	305	135
76 - 77 .....	255	208	459	204	159	163	244	378	156
77 - 78 .....	406	263	543	231	208	228	273	431	194
78 - 79 .....	396	260	592	243	208	224	260	462	184
79 - 80 .....	355	282	563	255	184	217	249	459	185
zusammen .....	1 616	1 185	2 477	1 079	891	960	1 188	2 035	854
80 - 81 .....	296	233	451	233	174	193	209	446	159
81 - 82 .....	292	237	481	214	184	175	212	404	164
82 - 83 .....	232	208	419	218	171	169	185	378	159
83 - 84 .....	214	192	394	148	167	138	174	348	117
84 - 85 .....	205	151	336	123	143	105	131	303	87
zusammen .....	1 239	1 021	2 081	936	839	780	911	1 879	686
85 - 86 .....	156	118	317	105	104	90	96	232	95
86 - 87 .....	110	117	235	89	92	78	84	193	71
87 - 88 .....	94	76	187	70	73	78	71	168	67
88 - 89 .....	68	60	156	70	59	54	59	134	43
89 - 90 .....	75	60	113	46	58	44	54	110	32
zusammen .....	503	431	1 008	380	384	344	364	837	308
90 - 91 .....	43	38	82	29	41	34	31	89	28
91 - 92 .....	42	36	62	15	28	25	29	61	16
92 - 93 .....	25	18	51	15	19	18	15	38	15
93 - 94 .....	17	12	29	9	14	16	11	33	4
94 - 95 .....	9	5	24	4	8	5	9	16	11
zusammen .....	136	109	248	72	110	98	95	237	74
95 - 96 .....	8	.	18	3	.	.	.	16	3
96 - 97 .....	3	-	13	3	3	.	.	10	.
97 - 98 .....	.	.	4	.	-	.	6	.	.
98 - 99 .....	-	-	.	.	.	.	.	.	.
99 - 100 .....	.	.	.	.	.	.	-	-	-
zusammen .....	14	5	41	11	8	8	10	32	7
100 und mehr .....	.	4	4	3	.	.	.	10	3
Insgesamt .....	52 732	36 757	100 731	42 304	39 242	36 053	34 935	83 499	32 581

Noch: 2.8. Bevölkerung am 31.12.1991 nach Altersjahren und Verwaltungsbezirken

Alter von ... bis unter ... Jahren	Lübben	Luckau	Lucken- walde	Nauen	Neuruppin	Oranien- burg	Pereberg	Potsdam, Land	Prenzlau
unter 1 .....	243	198	270	490	448	743	410	616	286
1 - 2 .....	360	345	444	766	727	1 338	726	1 051	463
2 - 3 .....	400	345	552	848	811	1 514	836	1 203	521
3 - 4 .....	418	375	603	982	888	1 860	942	1 309	565
4 - 5 .....	420	389	623	1 060	959	1 662	995	1 287	800
zusammen .....	1 841	1 652	2 492	4 146	3 809	6 917	3 909	5 466	2 435
5 - 6 .....	428	416	557	949	918	1 627	890	1 270	610
6 - 7 .....	418	453	642	947	1 026	1 724	961	1 385	616
7 - 8 .....	465	465	616	1 022	907	1 720	973	1 279	613
8 - 9 .....	414	425	570	1 035	955	1 730	879	1 330	606
9 - 10 .....	456	398	637	1 000	969	1 804	888	1 375	649
zusammen .....	2 181	2 155	3 022	4 953	4 775	8 605	4 591	6 639	3 094
10 - 11 .....	491	414	607	976	918	1 822	937	1 391	664
11 - 12 .....	504	403	617	969	944	1 825	907	1 401	672
12 - 13 .....	459	419	537	904	976	1 762	931	1 277	651
13 - 14 .....	465	353	563	878	860	1 713	919	1 280	620
14 - 15 .....	428	352	496	788	857	1 597	826	1 225	564
zusammen .....	2 347	1 941	2 820	4 515	4 555	8 719	4 520	6 574	3 171
15 - 16 .....	359	293	448	750	816	1 400	798	1 088	503
16 - 17 .....	344	326	409	706	722	1 259	672	968	478
17 - 18 .....	338	266	420	691	663	1 227	658	967	429
18 - 19 .....	351	299	415	697	711	1 223	610	958	434
19 - 20 .....	353	350	446	777	712	1 355	739	1 051	479
zusammen .....	1 745	1 734	2 138	3 621	3 624	6 464	3 477	5 012	2 323
20 - 21 .....	396	356	503	858	784	1 443	825	1 278	505
21 - 22 .....	388	344	490	828	744	1 507	815	1 219	510
22 - 23 .....	392	365	508	888	792	1 481	813	1 352	483
23 - 24 .....	409	330	570	929	860	1 554	843	1 392	538
24 - 25 .....	424	393	600	972	870	1 700	896	1 432	548
zusammen .....	2 009	1 788	2 671	4 475	4 050	7 685	4 192	6 673	2 584
25 - 26 .....	489	411	637	1 088	909	1 870	1 003	1 515	570
26 - 27 .....	488	412	668	1 104	1 011	1 922	1 044	1 635	665
27 - 28 .....	490	468	673	1 160	1 091	2 109	1 155	1 578	648
28 - 29 .....	572	479	764	1 217	1 102	2 161	1 218	1 705	643
29 - 30 .....	521	451	715	1 260	1 126	2 242	1 156	1 748	718
zusammen .....	2 560	2 221	3 457	5 829	5 239	10 304	5 576	8 181	3 244
30 - 31 .....	524	471	718	1 261	1 138	2 271	1 186	1 688	760
31 - 32 .....	527	473	669	1 287	1 108	2 116	1 125	1 655	770
32 - 33 .....	539	486	713	1 193	1 103	2 084	1 112	1 663	735
33 - 34 .....	494	448	607	1 089	1 030	1 989	998	1 419	721
34 - 35 .....	499	427	610	1 057	977	1 961	979	1 348	726
zusammen .....	2 583	2 305	3 317	5 887	5 356	10 421	5 400	7 773	3 712

Noch: 2.8.Bevölkerung am 31.12.1991 nach Altersjahren und Verwaltungsbezirken

Alter von ... bis unter ... Jahren	Lübben	Luckeu	Lucken- walde	Nauen	Neuruppin	Oranien- burg	Perleberg	Potsdam, Land	Prenzlau
35 - 36 .....	488	435	590	1 057	983	2 001	1 048	1 480	688
36 - 37 .....	489	451	630	1 094	1 059	1 901	936	1 473	664
37 - 38 .....	480	408	612	1 060	1 082	1 944	1 014	1 491	680
38 - 39 .....	481	419	629	1 045	939	1 917	1 037	1 428	647
39 - 40 .....	475	435	613	993	972	1 833	968	1 441	657
zusammen .....	2 413	2 148	3 084	5 249	4 995	9 596	5 003	7 293	3 336
40 - 41 .....	465	426	597	942	951	1 872	993	1 484	607
41 - 42 .....	420	358	570	930	852	1 754	915	1 284	524
42 - 43 .....	334	276	457	734	730	1 425	774	1 170	540
43 - 44 .....	262	242	430	681	694	1 260	676	970	484
44 - 45 .....	266	216	402	640	600	1 229	648	952	394
zusammen .....	1 747	1 518	2 456	3 927	3 827	7 540	4 006	5 820	2 549
45 - 46 .....	163	164	284	430	442	868	454	679	242
46 - 47 .....	192	197	295	603	474	1 056	496	900	228
47 - 48 .....	346	276	521	870	717	1 745	778	1 382	405
48 - 49 .....	403	293	551	973	743	1 836	839	1 466	489
49 - 50 .....	354	307	589	1 023	767	1 758	887	1 335	452
zusammen .....	1 458	1 237	2 240	3 899	3 143	7 263	3 454	5 762	1 816
50 - 51 .....	484	411	726	1 244	1 026	2 203	1 160	1 786	601
51 - 52 .....	524	473	670	1 221	987	2 288	1 225	1 789	573
52 - 53 .....	553	444	682	1 255	958	2 185	1 236	1 768	621
53 - 54 .....	566	409	698	1 117	916	2 145	1 202	1 675	601
54 - 55 .....	480	395	597	1 188	835	2 057	1 035	1 514	631
zusammen .....	2 607	2 132	3 373	6 025	4 720	10 878	5 858	8 532	3 027
55 - 56 .....	447	384	588	1 130	845	2 039	1 074	1 548	635
56 - 57 .....	484	399	641	1 097	807	1 991	991	1 564	610
57 - 58 .....	445	381	581	1 076	846	1 962	1 023	1 314	617
58 - 59 .....	367	336	467	846	705	1 505	825	1 034	524
59 - 60 .....	338	331	413	860	660	1 438	792	1 095	515
zusammen .....	2 081	1 831	2 690	5 009	3 863	8 933	4 705	6 555	2 901
60 - 61 .....	381	345	456	841	638	1 524	782	1 096	457
61 - 62 .....	377	340	454	877	685	1 462	810	1 172	511
62 - 63 .....	319	362	435	857	636	1 402	788	1 015	470
63 - 64 .....	325	318	426	829	660	1 248	845	1 024	470
64 - 65 .....	302	304	350	693	600	1 110	721	831	417
zusammen .....	1 704	1 669	2 121	4 097	3 219	6 746	3 946	5 138	2 325
65 - 68 .....	318	301	396	670	553	1 036	701	782	371
66 - 67 .....	253	270	370	599	524	1 051	706	789	378
67 - 68 .....	259	255	333	540	450	801	600	679	347
68 - 69 .....	266	268	322	523	430	824	810	626	300
69 - 70 .....	279	266	347	496	480	820	641	655	332
zusammen .....	1 375	1 360	1 768	2 828	2 437	4 532	3 258	3 531	1 728

Noch: 2.8. Bevölkerung am 31.12.1991 nach Altersjahren und Verwaltungsbezirken

Alter von ... bis unter ... Jahren	Lübben	Luckau	Lucken- walde	Nauen	Neuruppin	Oranien- burg	Perleberg	Potsdam, Land	Prenzlau
70 - 71 .....	284	290	400	508	487	852	654	729	337
71 - 72 .....	273	286	404	561	471	918	646	745	348
72 - 73 .....	213	183	275	399	366	894	465	525	202
73 - 74 .....	96	108	164	259	215	398	297	339	120
74 - 75 .....	114	93	142	223	218	340	260	302	147
zusammen .....	980	940	1 385	1 950	1 757	3 202	2 322	2 640	1 154
75 - 76 .....	115	108	176	260	244	407	268	326	122
76 - 77 .....	137	144	229	355	286	585	370	443	191
77 - 78 .....	176	197	290	417	382	688	484	527	210
78 - 79 .....	165	166	275	406	344	715	430	542	240
79 - 80 .....	209	196	290	415	344	678	429	511	224
zusammen .....	802	811	1 260	1 853	1 600	3 073	1 981	2 349	987
80 - 81 .....	145	154	209	340	283	581	369	498	193
81 - 82 .....	149	158	203	350	285	594	343	436	155
82 - 83 .....	145	138	198	313	273	519	292	373	162
83 - 84 .....	120	113	161	259	206	456	291	341	111
84 - 85 .....	127	100	148	261	210	393	236	329	126
zusammen .....	686	663	919	1 523	1 257	2 543	1 531	1 977	747
85 - 86 .....	81	78	132	226	152	346	189	273	106
86 - 87 .....	71	60	105	145	126	269	137	186	66
87 - 88 .....	53	73	93	136	111	242	120	175	58
88 - 89 .....	48	49	74	97	76	167	93	119	52
89 - 90 .....	44	44	43	90	62	136	72	109	48
zusammen .....	297	304	447	694	527	1 160	611	862	328
90 - 91 .....	29	25	37	65	56	99	49	73	29
91 - 92 .....	19	35	25	49	38	83	43	63	18
92 - 93 .....	10	20	23	41	33	39	34	34	15
93 - 94 .....	8	11	13	15	13	33	17	20	13
94 - 95 .....	8	5	10	15	9	24	18	20	8
zusammen .....	74	96	108	185	149	278	161	210	83
95 - 96 .....	.	5	.	10	7	15	13	11	4
96 - 97 .....	.	.	3	5	3	11	5	9	.
97 - 98 .....	-	.	4	4	.	7	5	4	3
98 - 99 .....	.	-	-	.	.	3	2	.	.
99 - 100 .....	.	-	.	.	.	-	2	.	.
zusammen .....	8	8	10	23	14	36	27	29	11
100 und mehr .....	6	3	.	8	10	5	4	.	.
Insgesamt .....	31 504	28 316	41 779	70 696	62 926	124 900	68 532	97 018	41 556

Noch: 2.8. Bevölkerung am 31.12.1991 nach Altersjahren und Verwaltungsbezirken

Alter von ... bis unter ... Jahren	Pritzwalk	Rathenow	Seelow	Senften- berg	Spremberg	Strausberg	Templin	Wittstock	Zossen
unter 1 .....	217	423	273	753	268	514	248	177	479
1 - 2 .....	379	678	499	1 214	462	900	450	285	790
2 - 3 .....	413	762	520	1 280	454	1 012	461	309	933
3 - 4 .....	458	791	544	1 304	508	1 173	533	378	989
4 - 5 .....	449	862	623	1 420	540	1 130	550	390	999
zusammen .....	1 916	3 516	2 459	5 971	2 232	4 729	2 240	1 539	4 190
5 - 6 .....	499	787	607	1 462	587	1 169	540	374	1 003
6 - 7 .....	488	793	637	1 444	582	1 248	564	355	1 082
7 - 8 .....	459	782	625	1 404	611	1 292	533	406	1 002
8 - 9 .....	480	790	596	1 463	650	1 352	552	363	1 086
9 - 10 .....	480	785	632	1 500	607	1 416	524	396	1 093
zusammen .....	2 406	3 937	3 097	7 273	3 037	6 475	2 713	1 894	5 266
10 - 11 .....	462	806	615	1 437	610	1 350	538	400	1 043
11 - 12 .....	503	859	624	1 662	635	1 417	505	369	1 037
12 - 13 .....	482	768	581	1 562	619	1 461	551	371	1 043
13 - 14 .....	398	816	583	1 533	589	1 331	520	349	958
14 - 15 .....	437	779	532	1 496	562	1 254	508	307	967
zusammen .....	2 282	4 028	2 935	7 710	3 015	6 813	2 622	1 796	5 048
15 - 16 .....	348	716	482	1 235	422	1 083	419	300	817
16 - 17 .....	321	639	472	1 140	405	929	376	276	745
17 - 18 .....	304	585	461	1 078	343	870	359	239	734
18 - 19 .....	381	586	408	1 076	382	878	345	234	718
19 - 20 .....	394	575	438	1 206	448	945	351	240	797
zusammen .....	1 748	3 101	2 261	5 735	2 000	4 705	1 850	1 289	3 811
20 - 21 .....	388	724	448	1 435	506	1 028	396	261	1 002
21 - 22 .....	408	762	431	1 346	473	997	408	278	980
22 - 23 .....	395	726	453	1 349	523	1 038	447	300	917
23 - 24 .....	383	745	449	1 410	518	1 031	446	306	982
24 - 25 .....	396	827	523	1 433	531	1 130	460	328	1 052
zusammen .....	1 970	3 784	2 304	6 973	2 551	5 224	2 157	1 473	4 933
25 - 26 .....	461	900	550	1 515	595	1 190	528	351	1 132
26 - 27 .....	481	978	589	1 619	633	1 266	555	342	1 235
27 - 28 .....	529	943	705	1 712	629	1 365	609	439	1 201
28 - 29 .....	549	1 001	675	1 762	705	1 457	621	389	1 386
29 - 30 .....	527	999	759	1 763	747	1 467	635	407	1 323
zusammen .....	2 547	4 821	3 278	8 371	3 309	6 745	2 948	1 928	6 277
30 - 31 .....	560	993	704	1 779	700	1 582	646	486	1 292
31 - 32 .....	542	958	700	1 681	707	1 548	620	450	1 272
32 - 33 .....	534	943	692	1 647	760	1 451	613	483	1 188
33 - 34 .....	517	874	615	1 554	665	1 371	564	430	1 155
34 - 35 .....	508	844	623	1 496	650	1 348	588	441	1 104
zusammen .....	2 661	4 612	3 334	8 157	3 482	7 300	3 031	2 290	6 011

Noch: 2.8. Bevölkerung am 31.12.1991 nach Altersjahren und Verwaltungsbezirken

Alter von ... bis unter ... Jahren	Pritzwalk	Rathenow	Seelow	Senften- berg	Spremberg	Strausberg	Templin	Wittstock	Zossen
35 - 36 .....	475	872	591	1 815	880	1 405	579	422	1 179
36 - 37 .....	514	925	598	1 633	666	1 337	565	406	1 175
37 - 38 .....	483	941	587	1 548	605	1 420	562	399	1 084
38 - 39 .....	463	883	584	1 568	629	1 377	500	374	1 037
39 - 40 .....	469	924	580	1 666	584	1 284	500	350	1 128
zusammen .....	2 404	4 545	2 938	8 050	3 164	6 823	2 706	1 951	5 603
40 - 41 .....	505	861	546	1 671	619	1 308	487	307	1 030
41 - 42 .....	444	835	493	1 617	580	1 249	409	325	1 018
42 - 43 .....	365	673	378	1 312	429	1 110	365	221	852
43 - 44 .....	334	623	366	1 060	373	895	344	233	779
44 - 45 .....	289	610	298	1 099	353	858	321	189	736
zusammen .....	1 937	3 602	2 081	6 759	2 354	5 420	1 926	1 275	4 415
45 - 46 .....	199	442	175	710	210	574	167	118	516
46 - 47 .....	206	517	190	888	284	705	220	134	619
47 - 48 .....	322	788	295	1 403	459	1 099	320	218	904
48 - 49 .....	304	846	391	1 400	539	1 251	377	215	1 012
49 - 50 .....	325	842	377	1 444	504	1 229	387	268	1 029
zusammen .....	1 356	3 435	1 428	5 845	1 996	4 858	1 471	953	4 080
50 - 51 .....	422	1 140	510	1 799	564	1 612	529	329	1 319
51 - 52 .....	489	1 081	540	1 877	657	1 490	521	356	1 322
52 - 53 .....	425	1 100	574	1 893	652	1 517	503	378	1 318
53 - 54 .....	392	1 031	555	1 747	634	1 509	526	285	1 182
54 - 55 .....	406	956	559	1 623	624	1 402	465	291	1 194
zusammen .....	2 114	5 308	2 738	8 939	3 131	7 530	2 544	1 639	6 335
55 - 56 .....	442	934	554	1 597	640	1 407	472	324	1 162
56 - 57 .....	421	913	594	1 593	664	1 449	513	301	1 123
57 - 58 .....	383	901	581	1 495	611	1 405	494	292	1 015
58 - 59 .....	377	655	454	1 168	443	1 070	376	254	778
59 - 60 .....	330	653	430	1 181	455	1 118	373	258	729
zusammen .....	1 953	4 056	2 613	7 034	2 813	6 449	2 228	1 429	4 807
60 - 61 .....	341	645	471	1 258	461	1 110	388	249	770
61 - 62 .....	351	646	473	1 303	476	1 158	436	266	824
62 - 63 .....	317	584	423	1 298	442	944	377	252	762
63 - 64 .....	334	581	391	1 193	482	832	384	225	704
64 - 65 .....	293	527	366	1 099	405	775	294	205	637
zusammen .....	1 636	2 963	2 124	6 151	2 246	4 819	1 879	1 197	3 697
65 - 66 .....	285	495	357	1 049	377	719	287	188	632
66 - 67 .....	282	468	332	1 010	366	623	272	178	554
67 - 68 .....	261	389	309	946	347	581	244	161	518
68 - 69 .....	233	411	284	941	342	528	243	173	452
69 - 70 .....	242	440	278	974	372	515	240	138	481
zusammen .....	1 303	2 203	1 560	4 920	1 804	2 966	1 286	838	2 637

Noch: 2.8. Bevölkerung am 31.12.1991 nach Altersjahren und Verwaltungsbezirken

Alter von ... bis unter ... Jahren	Pritzwalk	Rathenow	Seelow	Senften- berg	Spremberg	Strausberg	Templin	Wittstock	Zossen
70 - 71 .....	246	452	305	1 028	401	576	250	159	483
71 - 72 .....	243	468	298	933	363	554	239	178	504
72 - 73 .....	194	354	247	730	250	443	171	136	348
73 - 74 .....	118	191	119	436	131	253	100	61	239
74 - 75 .....	98	192	115	372	136	245	113	90	198
zusammen .....	899	1 657	1 084	3 499	1 281	2 071	873	624	1 772
75 - 76 .....	109	206	115	401	154	261	116	66	249
76 - 77 .....	140	297	151	572	187	321	140	86	301
77 - 78 .....	169	362	200	732	228	381	175	112	379
78 - 79 .....	169	366	204	672	244	451	176	139	419
79 - 80 .....	174	342	181	597	240	419	194	115	357
zusammen .....	761	1 573	851	2 974	1 053	1 833	801	518	1 705
80 - 81 .....	130	299	170	554	243	376	157	117	323
81 - 82 .....	121	304	180	558	231	343	133	83	332
82 - 83 .....	120	261	134	441	184	316	123	82	325
83 - 84 .....	84	223	134	396	162	328	98	75	273
84 - 85 .....	79	184	86	398	127	308	93	63	236
zusammen .....	534	1 271	704	2 347	947	1 671	604	420	1 489
85 - 86 .....	76	170	87	314	101	221	86	46	168
86 - 87 .....	47	113	84	224	87	182	64	44	143
87 - 88 .....	67	111	70	171	84	157	54	33	110
88 - 89 .....	43	85	59	126	57	117	54	27	102
89 - 90 .....	27	53	38	119	43	113	33	16	84
zusammen .....	260	532	338	954	372	790	291	166	607
90 - 91 .....	27	55	26	85	39	69	32	15	50
91 - 92 .....	14	39	20	64	31	60	26	13	34
92 - 93 .....	7	15	7	49	21	43	11	9	28
93 - 94 .....	.	7	6	26	13	24	.	5	23
94 - 95 .....	.	10	3	16	5	16	.	3	14
zusammen .....	57	126	62	240	109	212	81	45	149
95 - 96 .....	.	12	8	19	5	14	.	.	10
96 - 97 .....	-	3	.	12	.	10	.	-	4
97 - 98 .....	.	.	.	.	.	.	-	-	.
98 - 99 .....	.	.	.	.	-	.	-	.	.
99 - 100 .....	-	3	-	-	-	.	.	.	.
zusammen .....	4	21	11	35	8	30	4	.	19
100 und mehr .....	5	-	4	4	6	4	.	3	5
Insgesamt .....	30 753	59 091	38 204	107 941	40 910	87 467	34 256	23 270	72 856



## 2.9. Männliche Bevölkerung ab 18 Jahren 1971 - 1991 nach dem Familienstand

Jahr	Männliche Bevölkerung ab 18 Jahren	Von 100 der männlichen Bevölkerung ab 18 Jahren sind			
		ledig	verheiratet	verwitwet	geschieden
1971 <sup>1)</sup> .....	826 680	16,0	77,3	4,2	2,5
1981 <sup>1)</sup> .....	923 442	21,8	69,5	3,5	5,2
1989 .....	961 395	23,2	66,7	3,0	7,1
1990 .....	933 374	22,1	67,7	3,3	6,9
1991 .....	926 893	22,4	67,5	3,3	6,8

## 2.10. Weibliche Bevölkerung ab 18 Jahren 1971 - 1991 nach dem Familienstand

Jahr	Weibliche Bevölkerung ab 18 Jahren	Von 100 der weiblichen Bevölkerung ab 18 Jahren sind			
		ledig	verheiratet	verwitwet	geschieden
1971 <sup>1)</sup> .....	1 031 835	11,7	62,4	21,0	5,0
1981 <sup>1)</sup> .....	1 066 526	14,3	60,2	18,1	7,4
1989 .....	1 055 690	15,0	60,6	15,6	8,9
1990 .....	1 034 217	14,4	60,9	18,0	8,8
1991 .....	1 021 097	14,7	60,8	16,0	8,6

1) Ergebnisse der Volkszählung; 01.01.1971, 31.12.1981

Bevölkerung ab 18 Jahren nach dem Familienstand

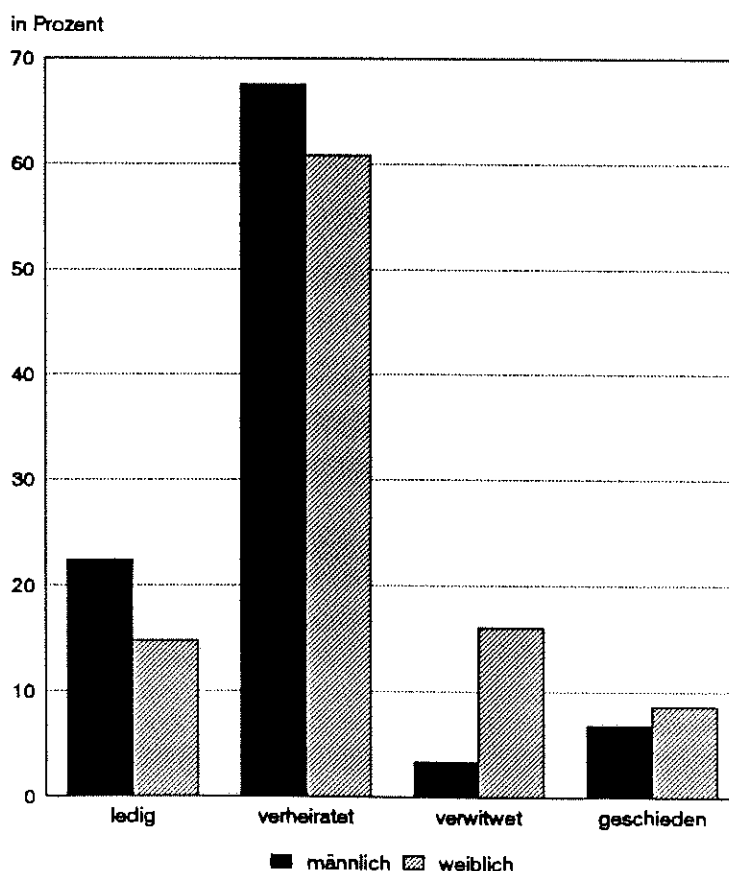

## 2.11. Männliche Bevölkerung ab 18 Jahren am 31.12.1991 nach dem Familienstand

Verwaltungsbezirk	Männliche Bevölkerung ab 18 Jahren	Von 100 der männlichen Bevölkerung ab 18 Jahren sind			
		ledig	verheiratet	verwitwet	geschieden
Brandenburg, Stadt .....	32 624	21,2	67,4	3,3	8,1
Cottbus, Stadt .....	43 585	21,4	67,9	2,5	8,2
Eisenhüttenstadt, Stadt .....	17 951	17,8	71,7	2,9	7,6
Frankfurt(Oder), Stadt .....	29 798	22,0	67,4	2,4	8,2
Potsdam, Stadt .....	49 649	22,4	66,3	2,7	8,6
Schwedt(Oder), Stadt .....	17 824	22,5	68,4	2,1	7,0
Angermünde .....	12 167	23,6	67,0	3,9	5,5
Bad Freienwalde .....	13 045	25,1	64,9	3,6	6,4
Bad Liebenwerda .....	18 668	21,6	69,9	4,2	4,3
Beeskow .....	13 025	24,7	66,4	3,4	5,5
Belzig .....	11 773	22,3	69,1	4,1	4,5
Bernau .....	25 800	24,0	64,8	3,5	7,7
Brandenburg, Land .....	13 131	22,4	68,8	4,0	4,8
Calau .....	19 771	20,4	70,1	3,3	6,2
Cottbus, Land .....	15 911	21,3	70,7	3,5	4,5
Eberswalde .....	28 563	22,4	66,6	3,5	7,5
Eisenhüttenstadt, Land .....	7 247	20,6	70,7	3,9	4,8
Finsterwalde .....	19 138	21,4	69,7	3,5	5,4
Forst .....	13 329	22,1	67,5	3,9	6,5
Fürstenwalde .....	36 801	21,9	67,5	3,2	7,4
Gräensee .....	15 561	24,7	65,7	3,7	5,9
Guben .....	13 934	20,4	89,3	2,9	7,4
Herzberg .....	13 123	23,0	68,7	3,7	4,6
Jüterbog .....	12 603	23,5	67,5	4,0	5,0
Königs Wusterhausen .....	31 232	22,3	66,8	3,3	7,6
Kyritz .....	11 861	25,1	65,9	3,6	5,4
Lübben .....	11 473	23,1	68,0	3,3	5,6
Luckau .....	10 218	24,4	67,5	3,8	4,3
Luckenwalde .....	14 909	22,1	66,7	3,7	7,5
Nauen .....	26 203	24,1	65,3	3,6	7,0
Neuruppin .....	22 591	24,4	65,3	3,6	6,7
Oranienburg .....	46 188	22,2	67,0	3,1	7,7
Perleberg .....	24 993	21,4	68,7	3,7	6,2
Potsdam, Land .....	35 994	23,0	67,4	3,3	6,3
Prenzlau .....	15 137	24,0	67,1	3,6	5,3
Pritzwalk .....	11 091	25,0	66,1	3,5	5,4
Rathenow .....	21 563	21,1	67,6	3,8	7,5
Seelow .....	13 728	23,6	67,7	3,5	5,2
Senftenberg .....	39 848	19,9	69,9	3,8	6,4
Spremberg .....	15 047	21,2	68,8	3,5	6,5
Strausberg .....	32 138	22,2	67,5	3,0	7,3
Templin .....	12 279	23,8	66,5	3,1	6,6
Wittstock .....	8 194	24,6	65,8	3,5	6,1
Zossen .....	27 185	24,4	65,5	3,2	6,9
Land insgesamt .....	926 893	22,4	67,5	3,3	6,8

## 2.12. Weibliche Bevölkerung ab 18 Jahren am 31.12.1991 nach dem Familienstand

Verwaltungsbezirk	Weibliche Bevölkerung ab 18 Jahren	Von 100 der weiblichen Bevölkerung ab 18 Jahren sind			
		ledig	verheiratet	verwitwet	geschieden
Brandenburg, Stadt .....	36 767	14,4	59,7	15,0	10,9
Cottbus, Stadt .....	48 862	16,7	59,9	12,1	11,3
Eisenhüttenstadt, Stadt .....	19 210	12,3	63,8	12,8	11,1
Frankfurt(Oder), Stadt .....	33 542	16,8	59,8	12,7	10,7
Potsdam, Stadt .....	56 907	17,1	57,7	13,5	11,7
Schwedt(Oder), Stadt .....	18 990	16,2	63,0	10,4	10,4
Angermünde .....	13 116	13,4	62,1	18,3	6,2
Bad Freienwalde .....	14 202	15,6	59,5	17,3	7,6
Bad Liebenwerda .....	20 958	12,9	62,5	18,8	5,8
Beeskow .....	14 242	14,8	60,9	17,5	6,8
Belzig .....	13 023	13,7	62,6	18,4	5,3
Bernau .....	27 671	15,1	60,1	15,7	9,1
Brandenburg, Land .....	14 304	12,8	62,8	18,7	5,7
Celau .....	21 324	13,7	62,4	15,9	8,0
Cottbus, Land .....	16 560	12,9	64,7	17,7	4,7
Eberswalde .....	31 243	14,8	59,9	16,2	9,1
Eisenhüttenstadt, Land .....	7 863	12,1	65,0	18,4	4,5
Finsterwalde .....	21 633	13,2	62,0	18,0	6,8
Forst .....	15 144	13,4	59,8	18,3	8,5
Fürstenwalde .....	40 645	15,2	60,0	15,9	8,9
Gransee .....	16 856	15,1	60,5	17,7	6,7
Guben .....	15 858	14,7	60,1	15,4	9,8
Herzberg .....	14 524	13,8	62,2	17,8	6,2
Jüterbog .....	14 322	14,6	59,0	19,6	6,8
Königs Wusterhausen .....	34 271	14,3	60,5	16,1	9,1
Kyritz .....	12 921	15,0	60,0	18,1	6,9
Lübben .....	12 621	14,1	61,9	17,4	6,6
Luckau .....	11 465	15,0	60,8	18,6	5,6
Luckenwalde .....	17 259	15,1	58,4	17,4	9,1
Nauen .....	28 732	14,9	59,6	17,2	8,3
Neuruppin .....	24 995	16,8	59,1	16,2	7,9
Oranienburg .....	50 585	14,0	60,9	15,6	9,5
Perleberg .....	28 391	13,9	60,1	18,2	7,8
Potsdam, Land .....	39 342	15,6	61,2	14,8	8,4
Prenzlau .....	16 309	13,8	62,2	17,1	6,9
Pritzwalk .....	12 085	15,3	60,7	17,5	6,5
Rathenow .....	24 107	14,4	59,9	16,3	9,4
Seelow .....	14 570	12,7	63,8	17,3	6,2
Senftenberg .....	43 686	12,4	61,2	18,2	8,2
Spremberg .....	16 409	12,2	61,7	17,6	8,5
Strausberg .....	34 430	13,9	62,9	14,8	8,4
Templin .....	13 248	14,9	61,6	16,4	7,1
Wittstock .....	9 032	17,4	60,5	15,0	7,1
Zossen .....	28 871	15,0	60,7	15,4	8,9
Land insgesamt .....	1 021 097	14,6	60,8	16,0	8,6

## 2.13. Nichtdeutsche Bevölkerung am 31.12.1991 nach dem Geschlecht

Verwaltungsbezirk	Nichtdeutsche Bevölkerung				Entwicklung gegen- über dem Vorjahr
	insgesamt	männlich	weiblich	je 1 000 Personen der Bevölkerung	auf %
Brandenburg, Stadt .....	827	533	294	9,3	125,1
Cottbus, Stadt .....	2 095	1 449	646	17,0	79,2
Eisenhüttenstadt, Stadt .....	826	653	173	16,8	109,4
Frankfurt(Oder), Stadt .....	980	620	360	11,5	120,4
Potsdam, Stadt .....	1 140	714	426	8,2	131,6
Schwedt(Oder), Stadt .....	633	476	157	12,8	89,0
Angermünde .....	58	33	25	1,7	78,4
Bad Freienwalde .....	224	159	65	6,3	201,8
Bad Liebenwerda .....	146	93	53	2,8	221,2
Beeskow .....	275	126	149	7,6	101,1
Belzig .....	91	45	46	2,8	111,0
Bernau .....	379	189	190	5,4	127,6
Brandenburg, Land .....	73	41	32	2,1	162,2
Calau .....	424	325	99	8,0	60,2
Cottbus, Land .....	523	504	19	12,4	113,9
Eberswalde .....	760	601	159	9,8	86,5
Eisenhüttenstadt, Land .....	108	69	39	5,5	186,2
Finsterwalde .....	172	129	43	3,3	89,1
Forst .....	208	104	104	5,7	100,0
Fürstenwalde .....	773	505	268	7,7	142,4
Gransee .....	211	154	57	5,0	206,9
Guben .....	774	463	311	19,7	100,8
Herzberg .....	159	107	52	4,4	361,4
Jüterbog .....	152	99	53	4,4	337,8
Königs Wusterhausen .....	374	193	181	4,5	105,6
Kyritz .....	157	132	25	4,8	245,3
Lübben .....	68	39	29	2,2	242,9
Luckau .....	.	.	.	.	.
Luckenwalde .....	177	81	96	4,2	118,0
Nauen .....	307	189	118	4,3	151,2
Neuruppin .....	135	84	51	2,1	107,1
Oranienburg .....	640	416	224	5,1	118,5
Perleberg .....	275	200	75	4,0	62,2
Potsdam, Land .....	673	477	196	6,9	131,2
Prenzlau .....	114	66	48	2,7	110,7
Pritzwalk .....	18	12	6	0,6	94,7
Rathenow .....	458	317	141	7,8	108,3
Seelow .....	76	42	34	2,0	62,3
Senftenberg .....	1 283	1 085	198	11,9	64,5
Spremberg .....	453	400	53	11,1	104,1
Strausberg .....	360	146	214	4,1	105,3
Templin .....	63	44	19	1,8	65,6
Wittstock .....	.	.	.	.	.
Zossen .....	1 146	955	191	15,7	111,6
Land insgesamt 1991 .....	18 401	12 891	5 510	7,2	99,7
1990 .....	18 465	12 943	5 522	7,2	67,3
1989 .....	27 430	19 920	7 510	10,4	.

## 2.14. Nichtdeutsche Bevölkerung am 31.12.1991 nach Altersgruppen

Verwaltungsbezirk	Nichtdeutsche Bevölkerung			
	bis unter 18 Jahre	18 bis unter 25 Jahre	25 bis unter 50 Jahre	50 Jahre und mehr
Brandenburg, Stadt .....	134	94	516	83
Cottbus, Stadt .....	308	227	1 359	203
Eisenhüttenstadt, Stadt .....	82	80	551	113
Frankfurt(Oder), Stadt .....	195	160	529	96
Potsdam, Stadt .....	165	172	707	96
Schwedt(Oder), Stadt .....	84	63	431	55
Angermünde .....	11	4	29	14
Bad Freienwalde .....	33	40	134	17
Bad Liebenwerde .....	33	11	75	27
Beeskow .....	28	58	175	16
Belzig .....	24	11	34	22
Bernau .....	67	24	226	62
Brandenburg, Land .....	17	3	35	18
Calau .....	49	41	279	55
Cottbus, Land .....	4	3	465	51
Eberswalde .....	91	71	529	69
Eisenhüttenstadt, Land .....	37	16	42	13
Finsterwalde .....	26	29	110	7
Forst .....	35	42	112	19
Fürstenwalde .....	131	111	475	56
Gransee .....	21	47	120	23
Guben .....	162	76	489	67
Herzberg .....	36	30	76	17
Jüterbog .....	32	34	64	22
Königs Wusterhausen .....	59	38	220	57
Kyritz .....	18	18	98	23
Lübben .....	9	15	37	7
Luckau .....	.	.	.	.
Luckenwalde .....	13	54	96	14
Nauen .....	21	64	185	37
Neuruppin .....	15	23	82	15
Oranienburg .....	96	52	401	91
Perleberg .....	23	44	162	46
Potsdam, Land .....	58	66	456	93
Prenzlau .....	25	8	67	14
Pritzwalk .....	2	0	12	4
Rathenow .....	94	50	281	33
Seelow .....	9	13	42	12
Senftenberg .....	92	80	946	165
Spremberg .....	21	43	355	34
Strausberg .....	54	28	198	82
Templin .....	8	17	27	11
Wittstock .....	.	.	.	.
Zossen .....	95	158	825	68
Land insgesamt 1991 .....	2 347	2 197	11 898	1 959
1990 .....	2 075	2 474	11 977	1 939
1989 .....	1 828	5 286	18 124	2 192

## 2.15. Familien im April 1991 nach Zahl der ledigen Kinder <sup>\*)</sup>

Familientyp Anzahl der Kinder	Anzahl in 1 000	Anteil in %
Familien insgesamt .....	994,0	100
Ehepaare .....	634,4	63,8
ohne Kinder .....	255,1	25,7
mit Kindern .....	379,3	38,2
Alleinstehende Männer .....	89,0	9,0
ohne Kinder .....	75,0	7,5
mit Kindern .....	14,0	1,4
Alleinstehende Frauen .....	270,7	27,2
ohne Kinder .....	178,1	17,9
mit Kindern .....	92,6	9,3
Familien mit Kindern .....	485,9	48,9
mit 1 Kind .....	240,4	24,2
mit 2 Kindern .....	201,8	20,3
mit 3 Kindern .....	35,1	3,5
mit 4 und mehr Kindern .....	8,6	0,9
Ehepaare .....	379,3	38,2
mit 1 Kind .....	168,6	17,0
mit 2 Kindern .....	174,6	17,6
mit 3 Kindern .....	29,8	3,0
mit 4 und mehr Kindern .....	6,3	0,6
Alleinerziehende Frauen <sup>1)</sup> .....	63,7	6,4
mit 1 Kind .....	41,4	4,2
mit 2 Kindern .....	17,0	1,7
mit 3 Kindern .....	( 3,5 )	0,4
mit 4 und mehr Kindern .....	( 1,7 )	0,2

<sup>\*)</sup> Ergebnis des Mikrozensus  
<sup>1)</sup> mit Kindern unter 18 Jahren

## 2.16. Struktur der Haushalte im April 1991 \*)

Haushalte	Anzahl in 1 000	Anteil in %
<b>Bevölkerung in Privathaushalten</b>		
Insgesamt .....	2 553,3	100
Einpersonenhaushalte .....	269,4	10,5
Mehrpersonenhaushalte .....	2 283,9	89,5
mit 2 Personen .....	645,7	25,3
mit 3 Personen .....	629,8	24,7
mit 4 Personen .....	751,1	29,4
mit 5 und mehr Personen .....	257,3	10,1
<b>Privathaushalte</b>		
Insgesamt .....	1 038,9	100
Einpersonenhaushalte .....	269,4	25,9
Mehrpersonenhaushalte .....	769,5	74,1
mit 2 Personen .....	322,8	31,1
mit 3 Personen .....	209,9	20,2
mit 4 Personen .....	187,8	18,1
mit 5 und mehr Personen .....	49,0	4,7

\*) Ergebnis des Mikrozensus

## 2.17. Bevölkerung in Privathaushalten im April 1991 nach Altersgruppen und Haushaltsgröße \*)

Alter von ... bis unter ... Jahren	Insgesamt	davon in					
		Einpersonenhaushalten	Mehrpersonenhaushalten mit ... Personen				
			zusammen	2	3	4	5 und mehr
1 000							
unter 20 .....	675,2	( 3,0 )	672,2	30,0	164,1	337,9	140,2
20 - 25 .....	163,7	16,6	147,1	31,3	68,4	36,5	10,8
25 - 30 .....	198,6	19,5	179,2	28,5	66,8	67,6	16,3
30 - 35 .....	204,0	13,2	190,8	18,4	50,7	95,3	26,5
35 - 40 .....	201,6	9,4	192,2	14,4	53,6	94,1	29,9
40 - 45 .....	148,4	8,5	139,9	21,2	47,6	58,4	12,5
45 - 50 .....	159,7	10,3	149,4	58,4	56,7	27,8	6,5
50 - 55 .....	214,1	19,7	194,5	115,0	56,9	17,6	5,0
55 - 60 .....	166,4	18,3	148,2	106,8	31,0	7,3	( 3,1 )
60 - 65 .....	134,3	25,9	108,4	88,0	16,3	( 2,6 )	( 1,4 )
65 und mehr .....	287,2	125,1	162,0	133,8	17,2	6,0	5,1
Insgesamt .....	2 553,3	269,4	2 283,9	645,7	629,8	751,1	257,3

\*) Ergebnis des Mikrozensus

### **III. Bevölkerungsbewegung**

#### **Natürliche Bevölkerungsbewegung**

Die natürliche Bevölkerungsbewegung beinhaltet die quantitative (Geburten und Sterbefälle) und qualitative (Eheschließungen und gerichtliche Ehelösungen) Veränderung des Bevölkerungsstandes.

#### **Lebendgeborene**

Geborene, bei denen nach der Scheidung aus dem Mutterleib entweder das Herz geschlagen oder die Nabelschnur pulsiert oder die natürliche Atmung eingesetzt hat.

#### **Allgemeine Fruchtbarkeitsziffer**

Bis 1989: Zahl der Lebendgeborenen, bezogen auf 1000 der zu Beginn des Berichtsjahres vorhandenen Frauen im Alter von 15 bis unter 45 Jahren;

Ab 1990: Zahl der Lebendgeborenen, bezogen auf 1000 der durchschnittlich vorhandenen Frauen im Alter von 15 bis unter 45 Jahren

#### **Altersspezifische Geburtenziffer**

Bis 1989: Zahl der Lebendgeborenen von Frauen eines bestimmten Altersjahrganges, bezogen auf 1000 zu Beginn des Berichtsjahres vorhandenen Frauen dieses Altersjahrganges.

Ab 1990: Zahl der Lebendgeborenen von Müttern eines Geburtsjahrganges, bezogen auf 1000 der durchschnittlichen Zahl der Frauen des Geburtsjahrganges.

#### **Geburtenziffernsumme**

ist die hypothetische durchschnittliche Kinderzahl; gibt an, wieviele Kinder 1000 heute 15 jährige Frauen im Verlauf ihres Lebens lebend zur Welt bringen würden, wenn sie bis zum 45. Lebensjahr sich genauso verhalten würden, wie alle 15 jährigen bis unter 45 jährigen Frauen sich während eines Berichtsjahres verhalten haben, und wenn bis zum 45. Lebensjahr keine dieser Frauen sterben würde.

#### **Totgeborene**

Geborene, bei denen nach der Scheidung aus dem Mutterleib weder das Herz geschlagen, noch die Nabelschnur pulsiert, noch die natürliche Lungenatmung eingesetzt hat und deren Körpergewicht mindestens 1000 g beträgt.

#### **Gestorbene**

Verstorbene Personen ohne nachträglich beurkundete Sterbefälle aus früheren Jahren (Kriegssterbefälle) und ohne gerichtliche Todeserklärungen.

#### **Eheschließungen**

Eheschließungen von Personen der Bevölkerung, soweit sie vor einem deutschen Standesamt erfolgten (standesamtliche Trauungen).

Bis 1989: Aufbereitung der Eheschließungen nach dem Wohnort der Eheschließenden

Ab 1990: Aufbereitung der Eheschließungen nach ihrem Ereignisort; die Bereinigung der Eheschließenden nach dem Wohnort fließt nur in die Bevölkerungsfortschreibung nach dem Familienstand ein.



### **Gerichtliche Ehelösungen**

Als gerichtliche Ehelösungen gelten die durch Urteil aufgelösten Ehen; nach Bürgerlichem Gesetzbuch (Ehe- und Familienrecht) werden drei Arten unterschieden:

- Ehescheidungen
- Aufhebung der Ehe
- Nichtigkeit der Ehe

**Scheidungshäufigkeit:** Ehescheidungen je 10 000 der Bevölkerung

### **Räumliche Bevölkerungsbewegung**

Die räumliche Bevölkerungsbewegung beinhaltet die quantitative und qualitative Veränderung des Bevölkerungsstandes durch Zuzug und Fortzug (Wanderung).

### **Zuzug bzw. Fortzug**

Verlegung des Hauptwohnsitzes von Personen (Deutsche, Ausländer und Staatenlose) aus einer Gemeinde in eine andere; es wird unterschieden in

- Zu- und Fortzüge zwischen den Gemeinden des Landes
- Zu- und Fortzüge über die Landesgrenze.

Im Rahmen der räumlichen Bevölkerungsbewegung gibt es folgende Wanderungsarten:

Wanderungsart 1: Zuzug bzw. Fortzug mit Hauptwohnung

Wanderungsart 2: Zuzug bzw. Fortzug durch Statuswechsel (Umwandlung einer Nebenwohnung in eine Hauptwohnung)

Wanderungsart 7: Zugang bzw. Abgang durch Änderung der Gemeindegrenzen

Wanderungsart 8: Zugang durch Bestandserhöhung

Wanderungsart 9: Abgang durch Bestandsverminderung

In den Veröffentlichungen ist zu beachten, daß in die Wanderungsstatistik nur die Wanderungsarten 1 und 2 einfließen, in der Bevölkerungsfortschreibung werden darüber hinaus auch die Bestandsänderungen (Wanderungsarten 7, 8 und 9) berücksichtigt. Dadurch kann es zwischen beiden Veröffentlichungen zu Abweichungen kommen.

### 3.1. Eheschließungen und Eheschließende 1955 - 1991

Jahr	Eheschließungen		Eheschließende	
	insgesamt	je 100 der Bevölkerung	insgesamt	je 100 der Bevölkerung
1955 .....	23 923	0,9	.	.
1960 .....	25 360	1,0	.	.
1965 .....	18 120	0,7	.	.
1970 .....	18 599	0,7	37 863	1,4
1975 .....	21 831	0,8	43 547	1,6
1981 .....	20 455	0,8	40 691	1,5
1982 .....	19 893	0,7	39 942	1,5
1983 .....	20 260	0,8	40 988	1,5
1984 .....	22 323	0,8	44 567	1,7
1985 .....	21 707	0,8	43 502	1,6
1986 .....	22 894	0,9	45 199	1,7
1987 .....	23 435	0,9	46 390	1,7
1988 .....	22 720	0,9	45 042	1,7
1989 .....	21 151	0,8	41 424	1,6
1990 .....	16 814	0,6	33 828	1,3
1991 .....	8 328	0,3	16 656	0,7

Eheschließungen je 100 der Bevölkerung

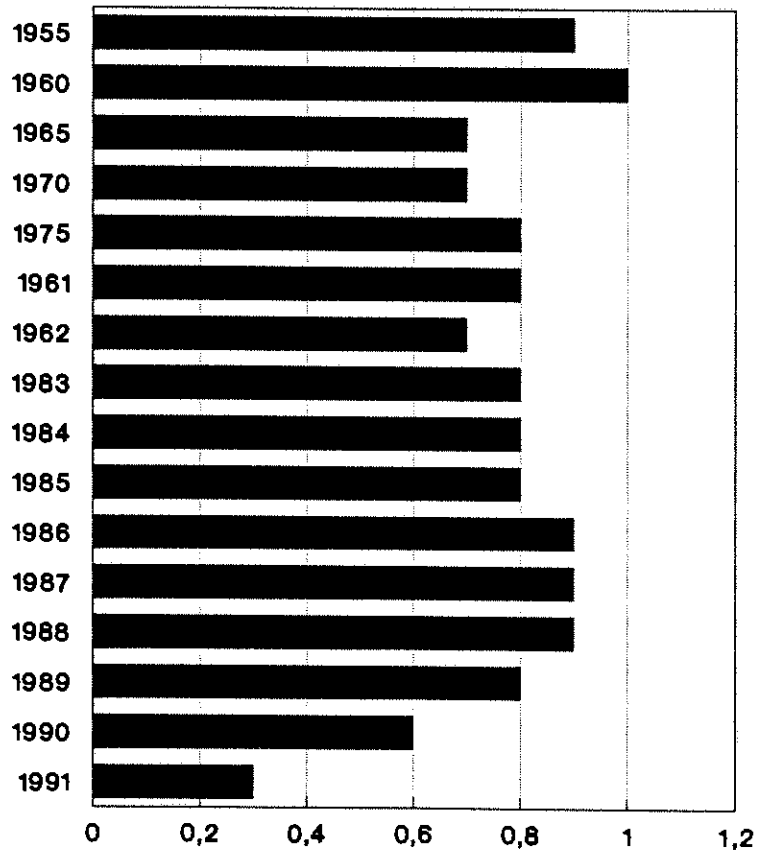

### 3.2. Eheschließungen 1991 nach Verwaltungsbezirken

Verwaltungsbezirk	Eheschließungen		darunter ein Ehepartner nichtdeutsch
	insgesamt	je 100 der Bevölkerung	
Brandenburg, Stadt .....	337	0,4	16
Cottbus, Stadt .....	386	0,3	27
Eisenhüttenstadt, Stadt .....	177	0,4	15
Frankfurt(Oder), Stadt .....	285	0,3	12
Potsdam, Stadt .....	563	0,4	36
Schwedt(Oder), Stadt .....	213	0,4	23
Angermünde .....	82	0,2	.
Bad Freienwalde .....	115	0,3	4
Bad Liebenwerda .....	121	0,2	.
Beeskow .....	109	0,3	.
Belzig .....	87	0,3	3
Bernau .....	260	0,4	3
Brandenburg, Land .....	82	0,2	-
Calau .....	164	0,3	10
Cottbus, Land .....	101	0,2	-
Eberswalde .....	270	0,3	28
Eisenhüttenstadt, Land .....	35	0,2	-
Finstertal .....	156	0,3	3
Forst .....	111	0,3	5
Fürstenwalde .....	353	0,3	22
Gransee .....	112	0,3	.
Guben .....	135	0,3	15
Herzberg .....	119	0,3	.
Jüterbog .....	73	0,2	.
Königs Wusterhausen .....	309	0,4	10
Kyritz .....	88	0,3	3
Lübben .....	127	0,4	.
Luckau .....	82	0,3	-
Luckenwalde .....	183	0,4	3
Nauen .....	259	0,4	11
Neuruppin .....	170	0,3	3
Oranienburg .....	532	0,4	12
Perleberg .....	168	0,2	7
Potsdam, Land .....	247	0,3	9
Prenzlau .....	121	0,3	4
Pritzwalk .....	75	0,2	.
Rathenow .....	231	0,4	12
Seelow .....	116	0,3	5
Senftenberg .....	317	0,3	11
Spremberg .....	117	0,3	4
Strausberg .....	330	0,4	5
Templin .....	104	0,3	.
Wittstock .....	72	0,3	.
Zossen .....	234	0,3	6
Land insgesamt .....	8 328	0,3	343

### 3.3. Eheschließungen 1991 nach Alter der Ehegatten

Alter des Mannes von ... bis unter ... Jahren	Alter der Frauen von ... bis unter ... Jahren										Männer insgesamt
	unter 20	20 - 25	25 - 30	30 - 35	35 - 40	40 - 45	45 - 50	50 - 55	55 - 60	60 und mehr	
unter 20 .....	68	52	4	.	.	-	-	-	-	-	126
20 - 25 .....	371	1 610	222	.	.	.	-	-	-	-	2 250
25 - 30 .....	114	1 289	880	182	40	.	3	.	-	-	2 519
30 - 35 .....	21	189	452	301	101	26	9	.	.	-	1 102
35 - 40 .....	10	61	158	208	192	51	22	6	-	-	708
40 - 45 .....	-	11	59	96	104	89	27	.	.	-	400
45 - 50 .....	-	.	29	50	74	86	81	38	9	.	372
50 - 55 .....	-	.	8	19	33	46	98	106	21	.	340
55 - 60 .....	-	-	3	4	7	16	37	89	53	15	224
60 und mehr .....	-	.	3	.	6	14	21	54	87	98	287
Frauen insgesamt	584	3 219	1 818	900	568	338	298	308	174	121	8 328

### 3.4. Eheschließende 1991 nach Altersgruppen und bisherigem Familienstand

Altersgruppe von ... bis unter ... Jahren	Männer				Frauen			
	insge- samt	davon vor der Heirat			insge- samt	davon vor der Heirat		
		ledig	verwitwet <sup>1)</sup>	geschieden <sup>2)</sup>		ledig	verwitwet <sup>1)</sup>	geschieden <sup>2)</sup>
unter 20 .....	126	126	-	-	584	584	-	-
20 - 25 .....	2 250	2 212	.	.	3 219	3 102	4	113
25 - 30 .....	2 519	2 200	6	313	1 618	1 266	13	539
30 - 35 .....	1 102	593	5	504	900	320	13	567
35 - 40 .....	708	215	8	485	568	130	14	424
40 - 45 .....	400	76	16	308	338	36	20	282
45 - 50 .....	372	38	22	312	298	23	15	260
50 - 55 .....	340	32	40	268	308	18	36	254
55 - 60 .....	224	14	54	156	174	19	24	131
60 und mehr .....	287	4	142	141	121	18	19	84
Insgesamt .....	8 328	5 510	294	2 524	8 328	5 516	158	2 654

1) einschließlich der Fälle, in denen der bisherige Ehepartner für tot erklärt worden ist

2) einschließlich "frühere Ehe aufgehoben"

### 3.5. Gerichtliche Ehelösungen 1965 - 1991

Jahr	Ehescheidungen			
	insgesamt	je 10 000 der		je 100 Eheschließungen
		Bevölkerung	Bevölkerung im heiratsfähigen Alter <sup>1)</sup>	
1965 .....	3 956	15,1	21,3	21,8
1970 .....	4 290	16,2	23,1	23,1
1975 .....	7 003	26,5	36,3	32,1
1981 .....	8 168	30,7	41,0	39,9
1982 .....	8 297	31,2	40,8	41,7
1983 .....	8 447	31,7	41,3	41,7
1984 .....	8 271	31,1	40,4	37,1
1985 .....	8 518	32,0	41,5	39,2
1986 .....	8 731	32,8	42,4	38,1
1987 .....	8 470	31,8	41,0	36,1
1988 .....	8 449	31,7	40,8	37,2
1989 .....	8 401	31,8	41,6	39,7
1990 .....	5 282	20,4	26,7	31,4
1991 .....	1 614	6,3	8,3	19,4

1) bis 1989 Summe der Bezirke Potsdam, Frankfurt/Oder, Cottbus

**Ehescheidungen je 10 000 der Bevölkerung im heiratsfähigen Alter**

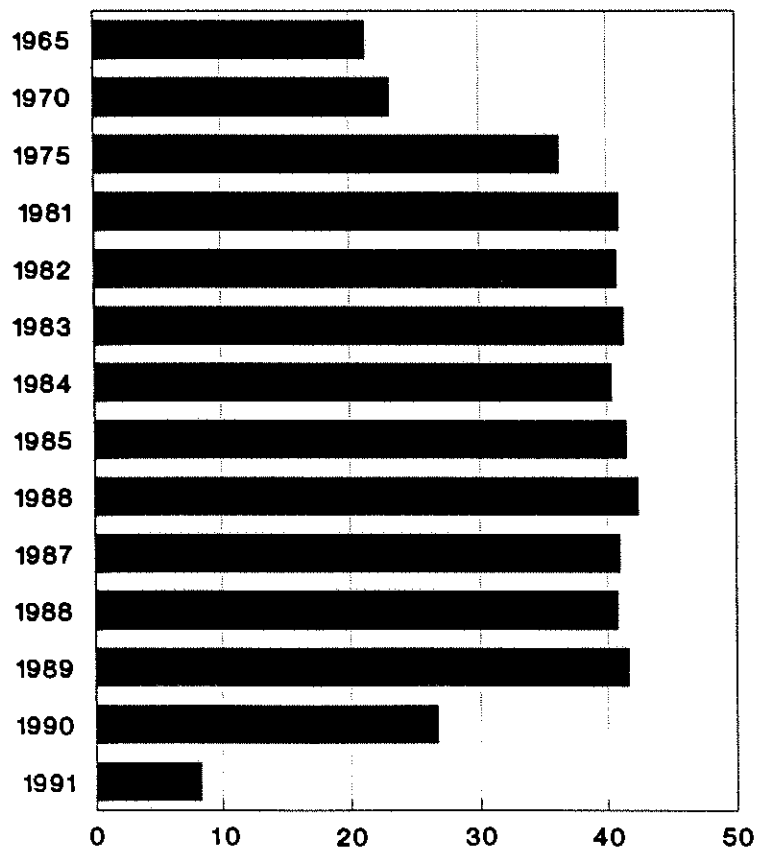

### 3.6. Gerichtliche Ehelösungen 1991 nach Verwaltungsbezirken

Verwaltungsbezirk	Ehescheidungen <sup>1)</sup>			
	insgesamt	je 10 000 der		je 100 Eheschließungen
		Bevölkerung	Bevölkerung im heiratsfähigen Alter	
Brandenburg, Stadt <sup>2)</sup> .....	70	5,8	7,2	18,7
Cottbus, Stadt .....	48	3,8	5,2	12,4
Eisenhüttenstadt, Stadt <sup>2)</sup> ...	38	5,5	7,3	17,9
Frankfurt(Oder), Stadt .....	180	21,0	26,4	63,2
Potsdam, Stadt .....	128	9,0	11,8	22,4
Schwedt(Oder), Stadt .....	34	6,8	9,2	16,0
Angermünde .....	5	1,5	2,0	6,1
Bad Freienwalde .....	27	7,5	9,9	23,5
Bad Liebenwerda .....	11	2,1	2,8	9,1
Beeskow .....	17	4,7	6,2	15,6
Belzig .....	7	2,2	2,8	8,0
Bernau .....	58	8,3	10,8	22,3
Calau .....	17	3,2	4,1	10,4
Cottbus, Land .....	20	4,7	6,2	19,8
Eberswalde .....	78	9,9	13,0	28,9
Finsterwalde .....	18	3,4	4,4	11,5
Forst .....	45	12,1	15,8	40,5
Fürstawaide .....	57	5,6	7,4	18,1
Gransee .....	26	6,1	8,0	23,2
Guben .....	35	8,8	11,7	25,9
Herzberg .....	13	3,6	4,7	10,9
Jüterbog .....	20	5,7	7,4	27,4
Königs Wusterhausen .....	52	6,2	7,9	16,8
Kyritz .....	9	2,7	3,6	10,2
Lübben .....	37	11,7	15,4	29,1
Luckau .....	22	7,7	10,1	26,8
Luckenwalde .....	59	14,0	18,3	32,2
Nauen .....	15	2,1	2,7	5,8
Neuruppin .....	9	1,4	1,9	5,3
Oranienburg .....	78	6,2	8,1	14,7
Perleberg .....	42	6,1	7,9	25,0
Potsdam, Land .....	66	6,8	8,8	26,7
Prenzlau .....	9	2,1	2,9	7,4
Pritzwalk .....	9	2,9	3,9	12,0
Rathenow .....	35	5,9	7,7	15,2
Seelow .....	2	0,5	0,7	1,7
Senftenberg .....	70	6,4	8,4	22,1
Spremberg .....	26	6,3	8,3	22,2
Strausberg .....	33	3,8	5,0	10,0
Templin .....	28	7,5	10,2	25,0
Wittstock .....	10	4,2	5,8	13,9
Zossen .....	55	7,5	9,6	23,5
Land insgesamt .....	1 614	6,3	8,3	19,4

1) nach Kreisgerichten - 2) einschl. Landkreis

### 3.7. Gerichtliche Ehelösungen 1991 nach Kreisgerichten und Antragstellern

Kreisgericht	Ge- schie- dene Ehen insgesamt	davon wurde das Verfahren beantragt						von beiden
		vom Mann			von der Frau			
		zusammen	ohne	mit	zusammen	ohne	mit	
			Zustimmung der Frau	Zustimmung d. Mannes				
Brandenburg, Stadt <sup>1)</sup> .....	70	22	7	15	34	10	24	14
Cottbus, Stadt .....	48	1	-	1	-	-	-	47
Eisenhüttenstadt, Stadt <sup>1</sup>	38	5	1	4	32	9	23	1
Frankfurt (Oder), Stadt ...	180	52	7	45	113	37	76	15
Potsdam, Stadt .....	126	39	10	29	86	35	51	1
Schwedt (Oder) .....	34	5	-	5	29	2	27	-
Angermünde.....	5	4	-	4	-	-	-	1
Bad Freienwalde .....	27	6	-	6	21	-	21	-
Bad Liebenwerda .....	11	5	4	1	6	3	3	-
Beeskow .....	17	6	4	2	11	6	5	-
Belzig .....	7	2	-	2	4	1	3	1
Bernau .....	58	16	13	3	35	27	8	7
Calau .....	17	-	-	-	17	3	14	-
Cottbus, Land .....	20	4	2	2	16	12	4	-
Eberswalde .....	78	15	2	13	56	9	47	7
Finsterwalde .....	18	7	-	7	11	2	9	-
Forst .....	45	7	2	5	37	12	25	1
Fürstenwalde .....	57	15	-	15	40	-	40	2
Gransee .....	26	6	1	5	20	7	13	-
Guben .....	35	7	2	5	28	9	19	-
Herzberg .....	13	4	4	-	9	5	4	-
Jüterbog .....	20	5	-	5	15	5	10	-
Königs Wusterhausen ....	52	21	11	10	31	18	13	-
Kyritz .....	9	-	-	-	2	2	-	7
Lübben .....	37	9	-	9	25	-	25	3
Luckau .....	22	1	-	1	20	3	17	1
Luckenwalde .....	59	13	3	10	46	14	32	-
Nauen .....	15	3	1	2	11	4	7	1
Neuruppin .....	9	3	-	3	6	-	6	-
Oranienburg .....	78	26	3	23	44	2	42	8
Perleberg .....	42	7	1	6	24	6	18	11
Potsdam, Land .....	66	8	-	8	28	-	28	30
Prenzlau .....	9	6	1	5	3	3	-	-
Pritzwalk .....	9	2	-	2	7	1	6	-
Rathenow .....	35	4	-	4	31	3	28	-
Seeelow .....	2	1	-	1	1	1	-	-
Senftenberg .....	70	19	2	17	37	8	29	14
Spremberg .....	26	6	-	6	16	3	13	4
Strausberg .....	33	7	6	1	28	25	1	-
Templin .....	26	2	-	2	8	1	7	16
Wittstock .....	10	3	2	1	7	5	2	-
Zossen .....	55	15	-	15	39	1	38	1
Land insgesamt.....	1 614	389	89	300	1 032	294	738	193

1) einschl. Landkreis

### 3.8. Geschiedene Ehen 1991 nach Eheschließungsjahr

Lfd. Nr.	Altersunterschied der Ehegatten	Geschiedene Ehen insgesamt	davon geschlossen										
			1991	1990	1989	1988	1987	1986	1985	1984	1983	1982	1981
1	Insgesamt .....	1 814	1	51	182	176	137	127	106	83	65	60	62
2	Frau älter .....	203	-	5	29	20	22	14	16	8	6	8	6
	davon um ... Jahr(e)												
3	16 und mehr .....	2	-	-	1	1	-	-	-	-	-	-	-
4	11 - 15 .....	5	-	-	1	-	2	-	-	-	-	-	-
5	10 .....	2	-	1	-	1	-	-	-	-	-	-	-
6	9 .....	4	-	-	1	-	2	-	-	-	-	-	-
7	8 .....	7	-	1	-	2	1	-	-	-	-	-	-
8	7 .....	6	-	-	2	1	-	2	1	-	-	-	-
9	6 .....	12	-	1	2	-	-	1	2	1	1	-	-
10	5 .....	12	-	1	-	-	1	-	2	1	-	1	1
11	4 .....	21	-	1	4	1	2	3	1	-	-	-	1
12	3 .....	27	-	-	4	3	2	3	1	1	2	-	-
13	2 .....	40	-	-	6	5	2	1	3	2	2	5	2
14	1 .....	65	-	-	8	6	10	4	6	3	1	2	2
15	Mann und Frau gleichaltrig oder Altersdifferenz geringer als ein Jahr	379	1	12	45	47	30	29	26	14	14	12	13
16	Mann älter .....	1 032	-	34	106	109	85	84	64	61	45	40	43
	davon um ... Jahr(e)												
17	1 .....	222	-	2	27	23	18	21	16	14	8	10	7
18	2 .....	212	-	6	14	24	15	16	10	14	6	9	14
19	3 .....	153	-	7	16	18	16	10	6	9	11	9	4
20	4 .....	124	-	6	15	13	12	11	9	5	7	1	3
21	5 .....	91	-	2	11	7	6	4	5	7	4	2	4
22	6 .....	47	-	2	4	6	4	2	2	2	2	2	5
23	7 .....	46	-	2	5	6	1	8	1	5	3	2	-
24	8 .....	38	-	1	2	4	1	4	6	2	1	2	1
25	9 .....	21	-	2	2	4	-	3	-	2	-	1	-
26	10 .....	15	-	-	2	-	1	2	2	-	-	-	2
27	11 .....	8	-	-	1	1	1	1	1	-	-	-	-
28	12 .....	12	-	1	2	-	1	-	-	-	1	1	1
29	13 .....	12	-	1	3	2	-	-	1	-	-	-	-
30	14 .....	5	-	-	1	-	1	-	1	-	1	-	-
31	15 .....	3	-	-	-	-	-	-	-	-	-	-	1
32	16 - 20 .....	13	-	1	3	1	1	-	2	-	1	-	1
33	21 und mehr .....	10	-	1	-	-	3	-	2	1	-	1	-



## und Altersunterschied der Ehegatten

im Jahre															Lfd. Nr.
1980	1979	1978	1977	1976	1975	1974	1973	1972	1971	1970	1969	1968	1967	1966 und früher	
53	43	56	43	37	38	37	34	20	26	17	18	16	17	109	1
3	5	10	4	6	8	4	4	2	4	2	2	3	1	11	2
-	-	-	-	-	-	-	-	-	-	-	-	-	-	-	3
-	-	-	-	-	2	-	-	-	-	-	-	-	-	-	4
-	-	-	-	-	-	-	-	-	-	-	-	-	-	-	5
-	-	-	-	-	-	1	-	-	-	-	-	-	-	-	6
-	-	-	-	-	1	-	-	-	-	1	1	-	-	-	7
-	-	-	-	-	-	-	-	-	-	-	-	-	-	-	8
-	1	2	-	-	-	-	-	-	-	-	1	-	-	-	9
-	-	1	-	-	-	2	-	-	1	-	-	-	-	1	10
1	1	-	1	-	1	-	-	-	-	1	-	2	-	1	11
-	2	1	-	1	1	-	1	1	-	-	-	-	1	3	12
2	-	1	-	1	1	-	2	-	2	-	-	-	-	3	13
-	1	5	3	4	2	1	1	1	1	-	-	1	-	3	14
14	10	11	13	7	9	9	8	4	2	3	4	2	5	35	15
36	28	35	26	24	21	24	22	14	20	12	12	11	11	63	16
6	7	9	5	2	2	3	1	6	4	2	1	4	2	22	17
5	5	7	6	6	6	12	5	3	8	3	1	3	1	11	18
6	2	2	3	1	2	1	4	1	4	4	3	1	2	9	19
6	4	3	4	5	2	1	2	-	2	-	2	1	-	10	20
4	2	6	2	2	4	2	5	1	-	1	1	-	2	5	21
3	2	-	1	1	-	3	-	-	-	1	-	1	2	2	22
1	-	2	1	-	-	-	-	1	1	-	2	1	-	4	23
2	2	2	2	2	-	-	1	-	1	-	1	-	1	-	24
-	1	1	1	2	-	-	-	-	-	1	1	-	-	-	25
1	-	1	-	1	1	1	1	-	-	-	-	-	-	-	26
-	1	-	-	-	-	1	-	1	-	-	-	-	-	-	27
-	-	1	-	-	1	-	2	1	-	-	-	-	-	-	28
1	1	-	-	1	1	-	-	-	-	-	-	-	1	-	29
1	-	-	-	-	-	-	-	-	-	-	-	-	-	-	30
-	-	-	-	-	1	-	1	-	-	-	-	-	-	-	31
-	-	1	1	1	-	-	-	-	-	-	-	-	-	-	32
-	1	-	-	-	1	-	-	-	-	-	-	-	-	-	33

### 3.9. Geschiedene Ehen 1991 nach Eheschließungsjahr und Zahl der noch lebenden minderjährigen Kinder

Eheschließungsjahr	Geschiedene Ehen							noch lebende minderjährige Kinder aus geschiedenen Ehen	
	insgesamt	mit ... noch lebenden minderjährigen Kindern <sup>1)</sup>						mit 5 und mehr Kindern	insgesamt
		0	1	2	3	4	5 und mehr		
Insgesamt ...	1 614	663	554	330	55	9	3	17	1 432
1991.....	1	1	-	-	-	-	-	-	-
1990.....	51	39	10	2	-	-	-	-	14
1989 .....	182	105	64	13	-	-	-	-	90
1988 .....	178	78	83	15	2	-	-	-	119
1987 .....	137	60	61	15	1	-	-	-	94
1986 .....	127	54	48	22	3	-	-	-	101
1985 .....	106	29	52	25	-	-	-	-	102
1984 .....	83	20	25	33	5	-	-	-	106
1983 .....	65	25	21	17	1	1	-	-	62
1982 .....	60	8	17	31	4	-	-	-	91
1981 .....	62	10	23	20	8	1	-	-	91
1980 .....	53	10	12	27	3	1	-	-	79
1979 .....	43	9	17	14	3	-	-	-	54
1978 .....	58	12	13	21	7	3	-	-	88
1977 .....	43	4	17	17	5	-	-	-	66
1976 .....	37	6	16	10	2	1	2	12	58
1975 .....	38	9	9	15	4	1	-	-	55
1974 .....	37	7	12	13	4	1	-	-	54
1973 .....	34	12	11	9	2	-	-	-	35
1972 .....	20	8	10	2	-	-	-	-	14
1971 .....	26	10	11	4	1	-	-	-	22
1970 .....	17	15	-	2	-	-	-	-	4
1969 .....	18	9	6	2	-	-	1	5	15
1968 .....	16	12	3	1	-	-	-	-	5
1967 .....	17	13	4	-	-	-	-	-	4
1966 .....	23	19	4	-	-	-	-	-	4
1965 u. früher .....	86	81	5	-	-	-	-	-	5

1) einschl. der legitimierten Kinder

### 3.10. Lebendgeborene 1955 - 1991 nach dem Geschlecht

Jahr	Lebendgeborene			
	insgesamt	männlich	weiblich	Knaben je 100 Mädchen
1955 .....	47 660	24 710	22 950	108
1960 .....	49 942	25 534	24 408	105
1965 .....	46 000	23 825	22 175	107
1970 .....	36 878	18 983	17 895	106
1975 .....	28 990	14 925	14 065	106
1980 .....	40 154	20 540	19 614	105
1981 .....	39 283	20 097	19 186	105
1982 .....	39 990	20 597	19 393	106
1983 .....	39 089	20 033	19 056	105
1984 .....	38 794	19 989	18 805	106
1985 .....	38 824	20 088	18 736	107
1986 .....	37 005	18 837	18 168	104
1987 .....	37 576	19 180	18 396	104
1988 .....	35 872	18 422	17 450	106
1989 .....	32 997	16 942	16 055	106
1990 .....	29 238	15 078	14 160	106
1991 .....	17 215	8 680	8 535	102

Lebendgeborene insgesamt

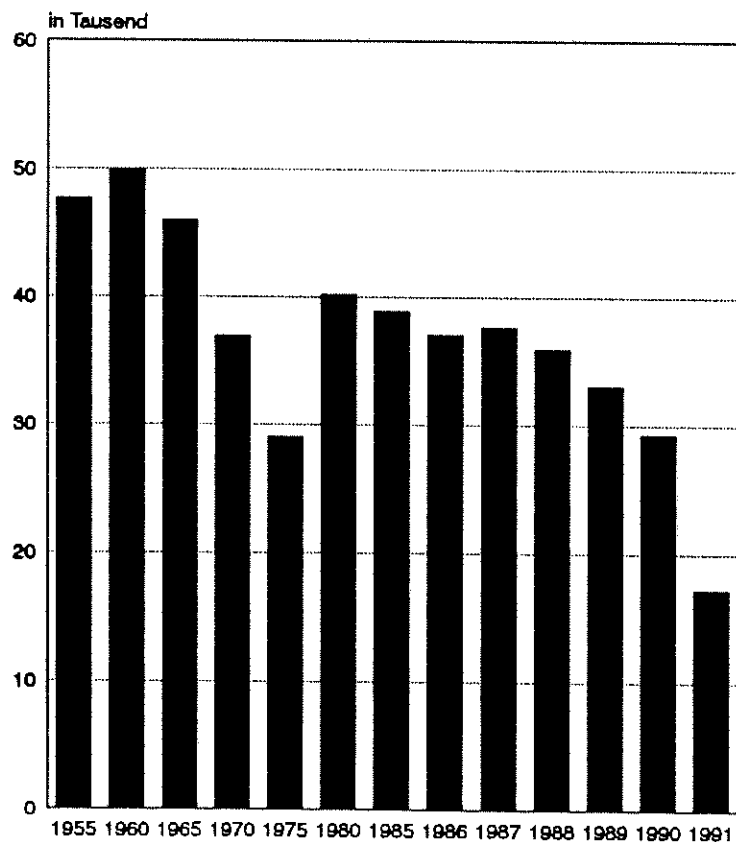

### 3.11. Lebendgeborene 1991 nach Verwaltungsbezirken

Verwaltungsbezirk	Lebendgeborene			
	insgesamt	und zwar		
		männlich	Nichtdeutsche	Nichtehelich
Brandenburg, Stadt .....	622	327	17	282
Cottbus, Stadt .....	880	425	23	371
Eisenhüttenstadt, Stadt .....	330	167	9	142
Frankfurt(Oder), Stadt .....	612	305	.	264
Potsdam, Stadt .....	919	465	3	377
Schwedt(Oder), Stadt .....	384	200	6	183
Angermünde .....	243	120	5	115
Bad Freienwalde .....	268	129	.	133
Bad Liebenwerda .....	340	172	.	132
Beeskow .....	300	159	3	126
Belzig .....	204	111	-	89
Bernau .....	387	190	3	190
Brandenburg, Land .....	229	119	-	100
Calau .....	423	209	-	173
Cottbus, Land .....	258	112	.	108
Eberswalde .....	557	281	-	256
Eisenhüttenstadt, Land .....	99	48	-	43
Finsterwalde .....	351	187	.	137
Forst .....	260	130	4	126
Fürstenwalde .....	647	320	10	295
Gransee .....	321	161	.	145
Guben .....	294	153	3	126
Herzberg .....	262	135	.	96
Jüterbog .....	210	103	.	90
Königs Wusterhausen .....	507	246	4	198
Kyritz .....	234	113	-	118
Lübben .....	242	135	.	98
Luckau .....	201	97	-	79
Luckenwalde .....	276	136	3	129
Nauen .....	497	246	3	228
Neuruppin .....	453	258	.	193
Oranienburg .....	737	372	3	321
Perleberg .....	414	209	4	195
Potsdam, Land .....	616	308	-	228
Prenzlau .....	285	147	.	119
Pritzwalk .....	218	114	-	110
Rathenow .....	423	217	5	190
Seelow .....	273	138	7	112
Senftenberg .....	755	379	8	347
Spremberg .....	274	149	.	113
Strausberg .....	510	253	.	213
Templin .....	254	119	.	126
Wittstock .....	172	85	4	78
Zossen .....	474	231	7	200
Land insgesamt .....	17 215	8 680	154	7 474

### 3.12. Geburtenhäufigkeit 1975 - 1991 nach dem Alter der Mutter (altersspezifische Fruchtbarkeitsziffer)

Alter der Mutter in Jahren <sup>1)</sup>	Lebendgeborene je 1 000 Frauen			
	1975 <sup>2)</sup>	1980 <sup>2)</sup>	1990	1991
15 .....	4,1	5,3	0,7	1,0
16 .....	14,8	17,0	3,6	4,2
17 .....	52,1	53,2	10,0	9,8
18 .....	108,0	115,1	23,1	22,0
19 .....	150,7	172,5	66,3	47,8
20 .....	158,5	200,7	111,9	78,1
21 .....	158,0	195,6	129,6	94,4
22 .....	151,6	193,2	140,4	98,4
23 .....	139,8	172,2	151,4	97,4
24 .....	117,0	155,4	152,3	94,7
25 .....	101,2	134,5	142,5	83,5
26 .....	82,5	111,0	116,6	72,7
27 .....	67,6	92,2	96,0	55,1
28 .....	53,4	73,4	84,2	45,1
29 .....	43,2	58,5	64,7	35,1
30 .....	38,0	49,4	52,5	28,9
31 .....	27,7	37,1	42,5	22,0
32 .....	26,0	29,0	32,4	17,3
33 .....	18,5	22,6	26,9	15,9
34 .....	15,7	18,8	22,0	11,1
35 .....	13,7	13,5	17,9	9,6
36 .....	11,0	8,7	12,2	7,3
37 .....	7,8	6,9	9,3	6,2
38 .....	5,5	5,5	7,5	5,1
39 .....	4,5	2,9	4,9	4,0
40 .....	3,6	3,0	3,4	2,8
41 .....	2,5	2,3	2,4	1,7
42 .....	1,7	1,3	1,7	1,4
43 .....	0,8	0,7	0,9	0,2
44 .....	0,2	0,4	1,2	0,3
Durchschnitt <sup>3)</sup> .....	52,9	68,7	55,4	32,9
Geburtenziffernsumme <sup>4)</sup>	1 580	1 953	1 531	971

1) ermittelt als Differenz zwischen Geburtsjahr der lebendgeborenen Kinder und Geburtsjahr der Mütter, d.h. Geburtsjahr des Kindes 1990 - Geburtsjahr der Mutter 1975 = Alter der Mutter 15 Jahre , Geburtsjahr des Kindes 1991 - Geburtsjahr der Mutter 1976 = Alter der Mutter 15 Jahre

2) Ergebnis beinhaltet Daten der ehemaligen Bezirke Potsdam, Frankfurt, Cottbus

3) Allgemeine Fruchtbarkeitsziffer (erfaßt alle Lebendgeborenen des Berichtsjahres)

4) Summe der Altersspezifischen Fruchtbarkeitsziffer, 1975 und 1980 einschl. der Frauen im Alter von 14 bis unter 15 Jahre

### 3.13. Allgemeine Fruchtbarkeitsziffer 1975 - 1991 nach Verwaltungsbezirken

Verwaltungsbezirk	Allgemeine Fruchtbarkeitsziffer				
	1975	1980	1989	1990	1991
Brandenburg, Stadt .....	45,9	60,4	60,6	56,4	34,3
Cottbus, Stadt .....	54,0	74,9	54,5	54,4	30,6
Eisenhüttenstadt, Stadt .....	54,0	65,4	61,5	53,4	31,3
Frankfurt(Oder), Stadt .....	66,4	76,3	58,5	52,2	30,8
Potsdam, Stadt .....	50,6	66,0	57,5	54,8	30,3
Schwedt(Oder), Stadt .....	66,1	58,9	56,7	51,7	32,6
Angermünde .....	54,0	78,2	67,0	59,8	38,1
Bad Freienwalde .....	61,1	70,7	65,7	60,5	37,0
Bad Liebenwerda .....	59,7	76,9	56,0	55,5	33,8
Beeskow .....	52,6	70,2	64,2	54,3	40,9
Belzig .....	55,1	62,6	64,7	56,5	32,5
Bernau .....	53,3	65,8	54,5	50,5	27,2
Brandenburg, Land .....	54,5	74,6	56,1	59,8	33,7
Calau .....	49,8	66,6	58,9	55,5	39,8
Cottbus, Land .....	55,9	80,2	57,1	53,2	32,4
Eberswalde .....	49,6	65,5	62,3	56,8	34,2
Eisenhüttenstadt, Land .....	58,7	65,7	55,0	41,9	26,5
Finsterwalde .....	52,9	73,5	58,8	54,7	33,6
Forst .....	54,7	73,1	64,7	63,0	35,3
Fürstenwalde .....	46,4	66,4	53,7	50,6	31,1
Gransee .....	52,2	68,3	63,8	57,8	38,1
Guben .....	59,8	66,0	58,0	50,2	33,6
Herzberg .....	56,6	64,6	66,0	58,2	36,2
Jüterbog .....	55,5	64,4	61,2	59,2	30,9
Königs Wusterhausen .....	41,1	60,2	54,1	51,4	31,0
Kyritz .....	51,6	67,7	62,4	61,5	36,0
Lübben .....	52,4	77,7	64,3	57,7	38,8
Luckau .....	54,8	71,0	63,4	63,5	36,3
Luckenwalde .....	48,7	68,9	62,3	52,7	32,4
Nauen .....	48,0	64,9	60,2	57,1	36,0
Neuruppin .....	57,9	67,7	60,2	54,9	34,2
Oranienburg .....	45,8	64,0	59,0	54,2	29,4
Perleberg .....	46,7	60,9	60,2	55,0	30,7
Potsdam, Land .....	44,7	61,5	59,9	53,4	31,2
Prenzlau .....	58,3	76,4	60,5	57,9	33,3
Pritzwalk .....	57,8	78,0	64,0	60,9	34,0
Rathenow .....	53,5	65,7	60,0	57,0	35,0
Seelow .....	62,5	75,0	71,1	66,8	35,7
Senftenberg .....	54,2	74,8	60,1	58,8	35,8
Spremberg .....	48,4	76,8	57,0	58,9	34,0
Strausberg .....	45,3	68,8	57,9	52,4	29,3
Templin .....	54,9	62,9	67,1	64,7	35,8
Wittstock .....	58,9	77,7	64,4	57,9	34,0
Zossen .....	49,2	62,3	63,1	53,5	32,1
Land insgesamt .....	52,9	68,7	59,7	55,4	32,9

### 3.14. Gestorbene 1991 nach Alter und Geschlecht

Alter von ... bis unter ... Jahren)	Gestorbene			Alter von ... bis unter ... Jahren	Gestorbene		
	insgesamt	männlich	weiblich		insgesamt	männlich	weiblich
0 - 1 .....	130	77	53	50 - 51 .....	266	193	73
1 - 2 .....	24	15	9	51 - 52 .....	308	230	78
2 - 3 .....	13	8	5	52 - 53 .....	329	226	103
3 - 4 .....	10	4	6	53 - 54 .....	341	257	84
4 - 5 .....	20	11	9	54 - 55 .....	355	248	107
5 - 6 .....	13	7	6	55 - 56 .....	371	247	124
6 - 7 .....	6	.	.	56 - 57 .....	423	299	124
7 - 8 .....	8	.	.	57 - 58 .....	369	262	107
8 - 9 .....	6	.	.	58 - 59 .....	340	227	113
9 - 10 .....	9	7	2	59 - 60 .....	402	287	115
10 - 11 .....	8	6	2	60 - 61 .....	423	293	130
11 - 12 .....	13	7	6	61 - 62 .....	477	298	179
12 - 13 .....	6	4	2	62 - 63 .....	460	293	167
13 - 14 .....	5	.	.	63 - 64 .....	494	324	170
14 - 15 .....	9	.	.	64 - 65 .....	427	238	189
15 - 16 .....	14	8	6	65 - 68 .....	446	252	194
16 - 17 .....	16	12	4	66 - 67 .....	529	270	259
17 - 18 .....	29	25	4	67 - 68 .....	455	246	209
18 - 19 .....	36	21	15	68 - 69 .....	527	265	262
19 - 20 .....	53	40	13	69 - 70 .....	558	251	307
20 - 21 .....	49	42	7	70 - 71 .....	714	327	387
21 - 22 .....	38	34	4	71 - 72 .....	693	324	369
22 - 23 .....	37	31	6	72 - 73 .....	431	183	248
23 - 24 .....	40	31	9	73 - 74 .....	385	189	196
24 - 25 .....	43	30	13	74 - 75 .....	437	158	279
25 - 26 .....	46	39	7	75 - 76 .....	550	213	337
26 - 27 .....	47	32	15	76 - 77 .....	913	365	548
27 - 28 .....	62	55	7	77 - 78 .....	987	415	572
28 - 29 .....	58	49	9	78 - 79 .....	1 149	481	668
29 - 30 .....	74	57	17	79 - 80 .....	1 166	436	730
30 - 31 .....	79	54	25	80 - 81 .....	1 239	462	777
31 - 32 .....	72	55	17	81 - 82 .....	1 217	424	793
32 - 33 .....	68	49	19	82 - 83 .....	1 252	434	818
33 - 34 .....	72	50	22	83 - 84 .....	1 222	427	795
34 - 35 .....	65	48	17	84 - 85 .....	1 186	409	777
35 - 36 .....	92	68	24	85 - 86 .....	1 108	340	768
36 - 37 .....	92	89	23	86 - 87 .....	1 016	321	695
37 - 38 .....	104	72	32	87 - 88 .....	905	270	635
38 - 39 .....	107	81	26	88 - 89 .....	768	227	541
39 - 40 .....	99	77	22	89 - 90 .....	612	186	426
40 - 41 .....	109	80	29	90 und mehr ...	1 908	472	1 436
41 - 42 .....	102	77	25	insgesamt .....	31 167	14 463	16 704
42 - 43 .....	91	63	28				
43 - 44 .....	91	67	24				
44 - 45 .....	88	60	28				
45 - 46 .....	82	56	26				
46 - 47 .....	110	82	28				
47 - 48 .....	146	97	49				
48 - 49 .....	171	127	44				
49 - 50 .....	247	183	64				

### 3.15. Sterbehäufigkeit 1990 und 1991 nach Altersgruppen und Geschlecht

Altersgruppe von ... bis unter ... Jahren	Gestorbene auf 1 000 Einwohner je Altersgruppe			
	1990		1991	
	männlich	weiblich	männlich	weiblich
unter 1 .....	8,7	5,3	6,5	4,7
1 - 5 .....	0,6	0,4	0,6	0,4
5 - 10 .....	0,5	0,2	0,3	0,1
10 - 15 .....	0,5	0,2	0,3	0,2
15 - 20 .....	1,3	0,5	1,4	0,6
20 - 25 .....	1,5	0,4	1,9	0,5
25 - 30 .....	1,6	0,6	2,1	0,5
30 - 35 .....	2,5	0,8	2,4	1,0
35 - 40 .....	3,2	1,3	3,6	1,3
40 - 45 .....	3,9	1,6	4,7	1,9
45 - 50 .....	7,3	3,2	7,4	2,9
50 - 55 .....	11,1	4,5	11,2	4,3
55 - 60 .....	16,8	7,4	16,2	7,1
60 - 65 .....	25,2	12,4	23,8	11,6
65 - 70 .....	39,3	21,3	36,3	19,4
70 und mehr .....	115,4	86,4	111,5	84,9
Insgesamt .....	11,8	12,8	11,7	12,6

### 3.16. Gestorbene 1955 - 1991 nach dem Geschlecht, gestorbene Säuglinge und Totgeborene

Jahr	Gestorbene <sup>1)</sup>			darunter gestorbene Säuglinge	Totgeborene
	insgesamt	männlich	weiblich		
1955 .....	32 978	16 403	16 575	2 726	896
1960 .....	35 793	17 645	18 148	2 227	798
1965 .....	35 076	17 018	18 058	1 198	624
1970 .....	36 198	17 045	19 153	709	382
1975 .....	36 134	16 672	19 462	466	218
1980 .....	35 874	16 464	19 410	575	267
1981 .....	35 055	15 922	19 133	520	266
1982 .....	34 585	15 808	18 777	528	254
1983 .....	33 419	15 011	18 408	470	235
1984 .....	33 291	14 979	18 312	411	224
1985 .....	33 976	14 986	18 990	389	202
1986 .....	33 665	14 816	18 849	357	208
1987 .....	32 231	14 621	17 610	342	192
1988 .....	32 684	14 720	17 964	315	169
1989 .....	31 535	14 263	17 272	265	154
1990 .....	31 914	14 768	17 146	216	124
1991 .....	31 167	14 463	16 704	130	66

1) Ohne Totgeborene



### 3.17. Gestorbene 1991 nach dem Geschlecht und Verwaltungsbezirken

Verwaltungsbezirk	Gestorbene <sup>1)</sup>			darunter Gestorbene Säuglinge	Totgeborene
	insgesamt	und zwar			
		männlich	Nichtdeutsche		
Brandenburg, Stadt .....	1 091	490	-	5	.
Cottbus, Stadt .....	1 112	510	.	3	-
Eisenhüttenstadt, Stadt .....	490	244	.	4	.
Frankfurt(Oder), Stadt .....	812	376	.	5	-
Potsdam, Stadt .....	1 504	629	3	3	-
Schwedt(Oder), Stadt .....	356	177	-	5	.
Angermünde .....	414	208	-	.	-
Bad Freienwalde .....	454	221	.	3	-
Bad Liebenwerda .....	742	361	.	-	.
Beeskow .....	445	220	.	.	-
Belzig .....	430	206	-	.	.
Bernau .....	858	395	-	5	.
Brandenburg, Land .....	454	210	.	.	-
Calau .....	603	277	.	5	3
Cottbus, Land .....	570	258	-	-	.
Eberswalde .....	983	463	3	6	.
Eisenhüttenstadt, Land .....	246	125	-	.	-
Finsterwalde .....	722	341	-	5	.
Forst .....	569	220	.	3	.
Fürstenwalde .....	1 226	538	4	3	5
Gransee .....	550	262	-	6	.
Guben .....	448	192	.	-	.
Herzberg .....	468	212	.	3	.
Jüterbog .....	502	234	-	.	-
Königs Wusterhausen .....	1 002	423	-	4	.
Kyritz .....	418	206	-	.	-
Lübben .....	377	147	-	.	-
Luckau .....	369	179	-	-	.
Luckenwalde .....	565	274	.	.	4
Nauen .....	936	426	.	6	3
Neuruppin .....	843	368	3	3	.
Orenienburg .....	1 548	731	6	5	5
Perleberg .....	1 021	504	.	.	.
Potsdam, Land .....	1 133	521	-	6	3
Prenzlau .....	577	276	.	.	3
Pritzwalk .....	381	191	-	.	.
Rathenow .....	765	351	.	7	-
Seelow .....	489	244	.	.	.
Senftenberg .....	1 566	763	.	7	3
Spremberg .....	584	275	.	.	.
Strausberg .....	1 019	479	.	.	-
Templin .....	387	186	-	4	4
Wittstock .....	308	147	.	-	.
Zossen .....	830	403	3	-	3
Land insgesamt .....	31 167	14 463	48	130	66

1) Ohne Totgeborene

### 3.18. Ziffern der natürlichen Bevölkerungsbewegung 1955 - 1991

Jahr	Lebendgeborene	Gestorbene <sup>1)</sup>	Totgeborene	Gestorbene Säuglinge
	je 1 000			
	der Bevölkerung		der Geborenen	der Lebendgeborenen
1955 .....	17,5	12,1	18,5	57,2
1960 .....	18,8	13,5	15,7	44,6
1965 .....	17,6	13,4	13,4	26,0
1970 .....	13,9	13,7	10,3	19,2
1975 .....	11,0	13,7	7,5	16,1
1980 .....	15,1	13,5	6,6	14,3
1981 .....	14,8	13,2	6,7	13,2
1982 .....	15,0	13,0	6,3	13,2
1983 .....	14,7	12,6	6,0	12,0
1984 .....	14,6	12,5	5,7	10,6
1985 .....	14,6	12,8	5,2	10,0
1986 .....	13,9	12,7	5,6	9,6
1987 .....	14,1	12,1	5,1	9,1
1988 .....	13,4	12,3	4,7	8,8
1989 .....	12,4	11,8	4,6	8,0
1990 .....	11,3	12,3	4,2	7,4
1991 .....	6,7	12,2	3,8	7,6

1) ohne Totgeborene

Natürliche Bevölkerungsbewegung je 1 000 der Bevölkerung

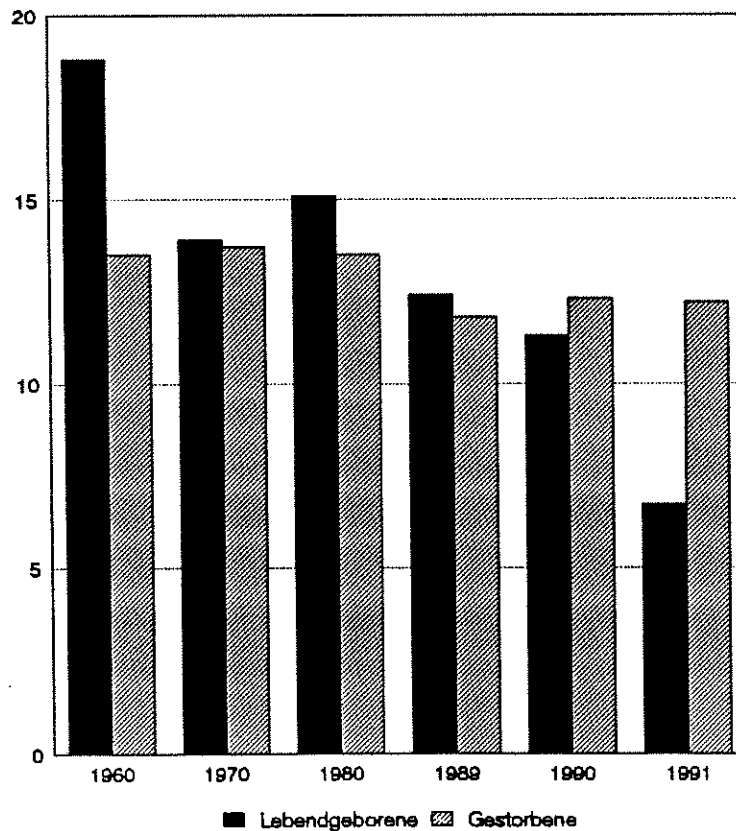

### 3.19. Ziffern der natürlichen Bevölkerungsbewegung 1991 nach Verwaltungsbezirken

Verwaltungsbezirk	Lebendgeborene	Gestorbene <sup>1)</sup>	Totgeborene	Gestorbene Säuglinge
	je 1 000			
	der Bevölkerung		der Geborenen	der Lebendgeborenen
Brendenburg, Stadt .....	7,0	12,2	3,2	8,0
Cottbus, Stadt .....	7,1	8,9	-	3,4
Eisenhüttenstadt, Stadt .....	6,6	9,8	3,0	12,1
Frankfurt(Oder), Stadt .....	7,1	9,5	-	8,2
Potsdam, Stadt .....	6,6	10,8	-	3,3
Schwedt(Oder), Stadt .....	7,7	7,1	2,6	13,0
Angermünde .....	7,3	12,4	-	4,1
Bad Freienwalde .....	7,5	12,6	-	11,2
Bad Liebenwerda .....	6,6	14,3	2,9	-
Beeskow .....	8,3	12,3	-	6,7
Belzig .....	6,3	13,2	4,9	4,9
Bernau .....	5,5	12,2	2,6	12,9
Brandenburg, Land .....	6,4	12,7	-	8,7
Celau .....	7,9	11,2	7,0	11,8
Cottbus, Land .....	6,1	13,5	3,9	-
Eberswalde .....	7,1	12,5	1,8	10,8
Eisenhüttenstadt, Land .....	5,1	12,6	-	10,1
Finsterwalde .....	6,6	13,5	5,7	14,2
Forst .....	7,0	15,3	7,6	11,5
Fürstenwalde .....	6,4	12,1	7,7	4,6
Gransee .....	7,5	12,9	3,1	18,7
Guben .....	7,4	11,3	6,8	-
Herzberg .....	7,2	12,9	3,8	11,5
Jüterbog .....	6,0	14,3	-	9,5
Königs Wusterhausen .....	6,0	11,9	3,9	7,9
Kyritz .....	7,1	12,7	-	8,5
Lübben .....	7,6	11,9	-	4,1
Luckau .....	7,0	12,9	5,0	-
Luckenwalde .....	6,5	13,4	14,3	7,2
Nauen .....	7,0	13,2	6,0	12,1
Neuruppin .....	7,1	13,3	4,4	6,6
Oranienburg .....	5,9	12,3	6,7	6,8
Perleberg .....	6,0	14,7	4,8	4,8
Potsdam, Land .....	6,3	11,6	4,8	9,7
Prenzlau .....	6,8	13,7	10,4	7,0
Pritzwalk .....	7,0	12,2	9,1	4,8
Rathenow .....	7,1	12,8	-	16,5
Seelow .....	7,1	12,7	7,3	7,3
Senftenberg .....	6,9	14,3	4,0	9,3
Spremberg .....	6,6	14,1	3,6	7,3
Strausberg .....	5,8	11,6	-	2,0
Tamplin .....	7,3	11,2	15,5	15,7
Wittstock .....	7,3	13,0	5,8	-
Zossen .....	6,5	11,3	6,3	-
Land insgesamt .....	6,7	12,2	3,8	7,6

1) ohne Totgeborene

### 3.20. Natürliche Bevölkerungsbewegung 1955 - 1991

Jahr	Lebendgeborenen- ( + ) bzw. Gestorbenenüberschuß ( - )	
	absolut	je 1 000 der Bevölkerung
1955 .....	+ 14 682	+ 5,4
1960 .....	+ 14 149	+ 5,3
1965 .....	+ 10 924	+ 4,2
1970 .....	+ 680	+ 0,3
1975 .....	- 7 144	- 2,7
1980 .....	+ 4 280	+ 1,6
1981 .....	+ 4 228	+ 1,6
1982 .....	+ 5 405	+ 2,0
1983 .....	+ 5 670	+ 2,1
1984 .....	+ 5 503	+ 2,1
1985 .....	+ 4 848	+ 1,8
1986 .....	+ 3 340	+ 1,3
1987 .....	+ 5 345	+ 2,0
1988 .....	+ 3 188	+ 1,2
1989 .....	+ 1 462	+ 0,5
1990 .....	- 2 676	- 1,0
1991 .....	- 13 952	- 5,4

Natürliche Bevölkerungsbewegung je 1 000 der Bevölkerung

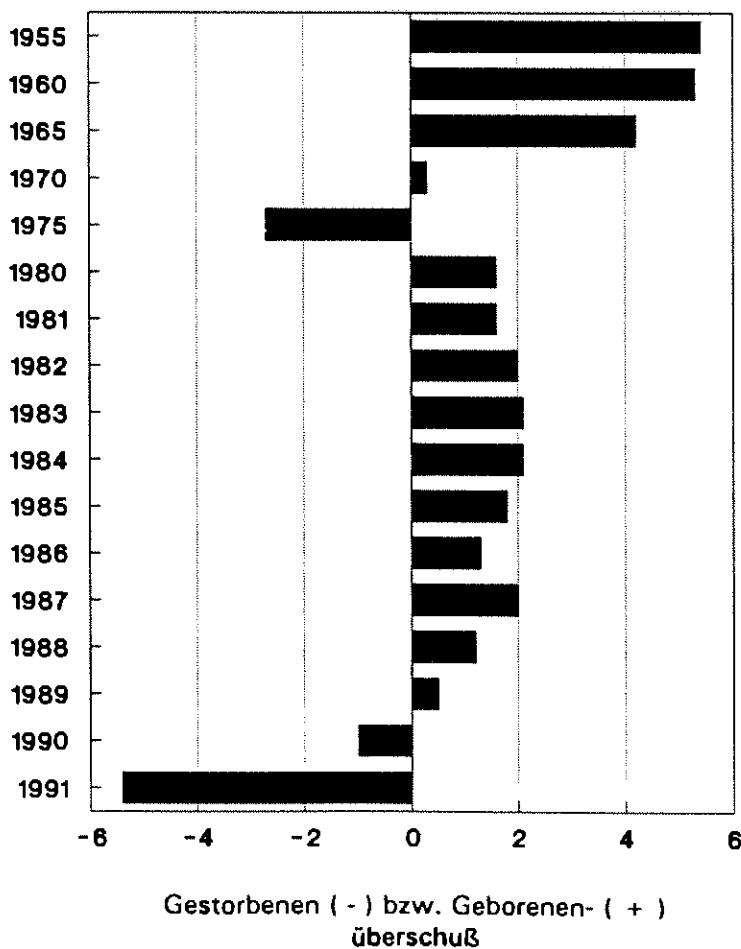

Korrekturblatt \*)

3.21. Zu- und Fortzüge über die Grenzen Brandenburgs 1991 nach Herkunfts- und Zielgebieten

Herkunfts- bzw. Zielgebiet	Zuzüge			Fortzüge			Überschuß der Zu- ( + ) bzw. Fortzüge ( - )		
	ins- gesamt	männlich	weiblich	ins- gesamt	männlich	weiblich	ins- gesamt	männlich	weiblich
Baden - Württemberg .....	1 637	1 148	491	6 465	3 391	3 074	- 4 828	- 2 245	- 2 583
Bayern .....	1 406	967	439	5 740	3 040	2 700	- 4 334	- 2 073	- 2 261
Berlin .....	7 724	4 426	3 298	9 862	4 634	5 228	- 2 138	- 208	- 1 930
davon									
Berlin/West .....	2 889	1 874	1 015	3 186	1 362	1 824	- 297	+ 512	- 809
Berlin/Ost .....	4 835	2 552	2 283	6 676	3 272	3 404	- 1 841	- 720	- 1 121
Bremen .....	122	83	39	439	232	207	- 317	- 149	- 168
Hamburg .....	193	134	59	873	430	443	- 680	- 296	- 384
Hessen .....	692	472	220	2 787	1 400	1 387	- 2 095	- 928	- 1 167
Mecklenburg - Vorpommern .....	2 438	1 214	1 224	2 109	1 061	1 048	+ 329	+ 153	+ 176
Niedersachsen .....	1 422	971	451	7 296	3 634	3 662	- 5 874	- 2 663	- 3 211
Nordrhein - Westfalen .....	2 132	1 454	678	9 261	4 717	4 544	- 7 129	- 3 263	- 3 866
Rheinland - Pfalz .....	552	365	187	2 104	1 065	1 039	- 1 552	- 700	- 852
Saarland .....	126	86	40	301	147	154	- 175	- 61	- 114
Sachsen .....	3 508	1 728	1 780	3 748	1 979	1 769	- 240	- 251	+ 11
Sechsen - Anhalt .....	2 247	1 106	1 141	2 128	1 103	1 025	+ 119	+ 3	+ 116
Schleswig - Holstein .....	473	333	140	1 684	838	846	- 1 211	- 505	- 706
Thüringen .....	1 033	510	523	1 276	625	651	- 243	- 115	- 128
Bundesgebiet zusammen .....	25 705	14 995	10 710	56 073	28 296	27 777	-30 368	-13 301	-17 067
davon									
alte Bundesländer .....	11 644	7 885	3 759	40 136	20 256	19 880	-28 492	-12 371	-16 121
neue Bundesländer <sup>1)</sup> .....	14 061	7 110	6 951	15 937	8 040	7 897	- 1 876	- 930	- 946
Ausland und unbekanntes Ausland .....	12 649	7 958	4 691	4 635	3 987	648	+ 8 014	+ 3 971	+ 4 043
Ungeklärt und ohne Angabe .....	720	396	324	4	4		+ 716	+ 392	+ 324
Insgesamt .....	39 074	23 349	15 725	60 712	32 287	28 425	-21 638	- 8 938	-12 700

1) einschl. Berlin (Ost)

\*) Die fettgedruckte Zeile "Ausland ..." ging im Druckprozeß, durch einen technischen Fehler bedingt, verloren.  
Bitte haben Sie dafür Verständnis und berücksichtigen Sie dieses Korrekturblatt.

### 3.22. Zu- und Fortzüge über die Grenzen Brandenburgs 1991 nach Stellung zum Erwerbsleben

Verwaltungsbezirk	Zuzüge			Fortzüge		
	ine- gesamt	darunter Erwerbspersonen		ine- gesamt	darunter Erwerbspersonen	
		männlich	weiblich		männlich	weiblich
Brandenburg, Stadt .....	1 285	472	119	2 069	600	364
Cottbus, Stadt .....	1 435	717	184	4 016	976	652
Eisenhüttenstadt, Stadt .....	778	420	47	1 658	494	255
Frankfurt(Oder), Stadt .....	1 120	327	103	1 970	529	385
Potsdam, Stadt .....	1 944	668	260	2 168	595	432
Schwedt(Oder), Stadt .....	902	388	78	2 137	590	309
Angermünde .....	260	71	26	583	164	104
Bad Freienwalde .....	415	112	49	631	183	110
Bad Liebenwerde .....	567	206	62	915	265	196
Beeskow .....	317	105	50	605	168	109
Belzig .....	443	135	101	592	133	113
Bernau .....	1 676	507	335	1 500	353	326
Brandenburg, Land .....	331	113	42	525	136	99
Calau .....	540	265	52	1 384	384	185
Cottbus, Land .....	2 649	1 037	540	1 197	301	127
Eberswalde .....	725	270	74	1 658	511	247
Eisenhüttenstadt, Land .....	155	37	13	201	64	35
Finsterwalde .....	306	74	14	1 133	348	200
Forst .....	167	46	23	669	167	136
Fürstenwalde .....	1 751	487	236	2 177	537	423
Gränsee .....	473	67	35	719	181	150
Guben .....	431	105	47	1 321	362	249
Herzberg .....	439	110	41	609	180	104
Jüterbog .....	446	117	51	664	175	119
Königs Wusterhausen .....	1 434	491	264	1 768	497	383
Kyritz .....	386	110	30	644	208	125
Lübben .....	251	58	25	459	144	78
Luckau .....	134	29	15	436	135	91
Luckenwalde .....	309	98	33	802	246	166
Nauen .....	1 025	461	168	889	185	151
Neuruppin .....	483	150	59	1 217	325	218
Oranienburg .....	1 749	580	246	1 883	461	324
Perleberg .....	801	232	118	2 055	523	369
Potsdam, Land .....	1 279	503	188	1 456	376	294
Prenzlau .....	514	142	84	1 114	306	212
Pritzwalk .....	137	39	30	680	193	162
Rathenow .....	792	231	77	1 453	386	284
Seelow .....	277	79	33	758	200	117
Senftenberg .....	1 115	418	96	3 074	880	398
Spremberg .....	473	202	59	915	285	141
Strausberg .....	1 778	606	300	1 903	567	361
Templin .....	303	99	42	1 035	286	203
Wittstock .....	5 228	51	38	5 666	796	713
Zossen .....	1 049	370	172	1 384	405	247
Land insgesamt .....	39 074	11 805	4 659	60 712	15 800	10 466

### 3.23. Zu- und Fortzüge über die Grenzen Brandenburgs 1991 nach Altersgruppen und Geschlecht

Altersgruppe von ... bis unter ... Jahren	Zuzüge			Fortzüge			Überschuß der Zu- ( + ) bzw. Fortzüge ( - )		
	ins- gesamt	männlich	weiblich	ins- gesamt	männlich	weiblich	ins- gesamt	männlich	weiblich
unter 6 .....	3 223	1 674	1 549	4 732	2 386	2 346	- 1 509	- 712	- 797
6 - 14 .....	3 461	1 793	1 666	5 861	3 034	2 827	- 2 400	-1 241	- 1 159
14 - 18 .....	1 272	677	595	3 358	1 643	1 715	- 2 086	- 966	- 1 120
18 - 21 .....	2 178	1 123	1 055	6 322	2 541	3 781	- 4 144	-1 418	- 2 726
21 - 25 .....	5 294	3 115	2 179	9 982	5 032	4 950	- 4 688	-1 917	- 2 771
<b>zusammen</b> .....	<b>15 428</b>	<b>8 382</b>	<b>7 046</b>	<b>30 255</b>	<b>14 636</b>	<b>15 619</b>	<b>-14 827</b>	<b>-6 254</b>	<b>- 8 573</b>
25 - 30 .....	5 995	3 934	2 061	9 410	5 675	3 735	- 3 415	-1 741	- 1 674
30 - 35 .....	4 718	3 259	1 459	6 105	3 840	2 265	- 1 387	- 581	- 806
35 - 40 .....	3 581	2 538	1 043	4 487	2 821	1 666	- 906	- 283	- 623
40 - 45 .....	2 390	1 724	666	2 976	1 828	1 148	- 586	- 104	- 482
45 - 50 .....	1 423	987	436	1 726	1 034	692	- 303	- 47	- 256
<b>zusammen</b> .....	<b>18 107</b>	<b>12 442</b>	<b>5 665</b>	<b>24 704</b>	<b>15 198</b>	<b>9 506</b>	<b>- 6 597</b>	<b>-2 756</b>	<b>- 3 841</b>
50 - 55 .....	1 479	925	554	1 802	974	828	- 323	- 49	- 274
55 - 60 .....	960	552	408	1 009	520	489	- 49	+ 32	- 81
60 - 65 .....	783	388	395	836	391	445	- 53	- 3	- 50
65 - 70 .....	577	237	340	586	221	365	- 9	+ 16	- 25
70 - 75 .....	413	128	285	405	107	298	+ 8	+ 21	- 13
<b>zusammen</b> .....	<b>4 212</b>	<b>2 230</b>	<b>1 982</b>	<b>4 638</b>	<b>2 213</b>	<b>2 425</b>	<b>- 426</b>	<b>+ 17</b>	<b>- 443</b>
75 - 80 .....	456	108	348	431	96	335	+ 25	+ 12	+ 13
80 - 85 .....	508	112	396	409	80	329	+ 99	+ 32	+ 67
85 und mehr .....	363	75	288	275	64	211	+ 88	+ 11	+ 77
<b>zusammen</b> .....	<b>1 327</b>	<b>295</b>	<b>1 032</b>	<b>1 115</b>	<b>240</b>	<b>875</b>	<b>+ 212</b>	<b>+ 55</b>	<b>+ 157</b>
<b>Insgesamt</b> .....	<b>39 074</b>	<b>23 349</b>	<b>15 725</b>	<b>60 712</b>	<b>32 287</b>	<b>28 425</b>	<b>-21 638</b>	<b>-8 938</b>	<b>-12 700</b>

Überschuß der Zu- ( + ) bzw. Fortzüge ( - ) nach Altersgruppen

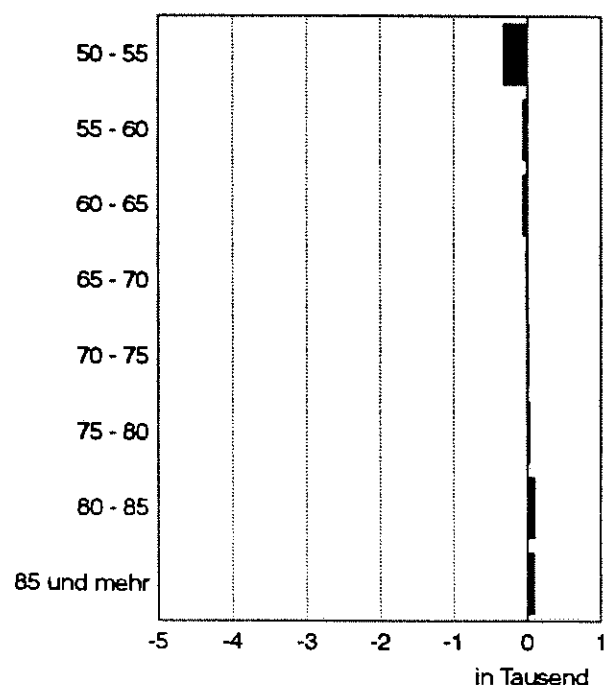
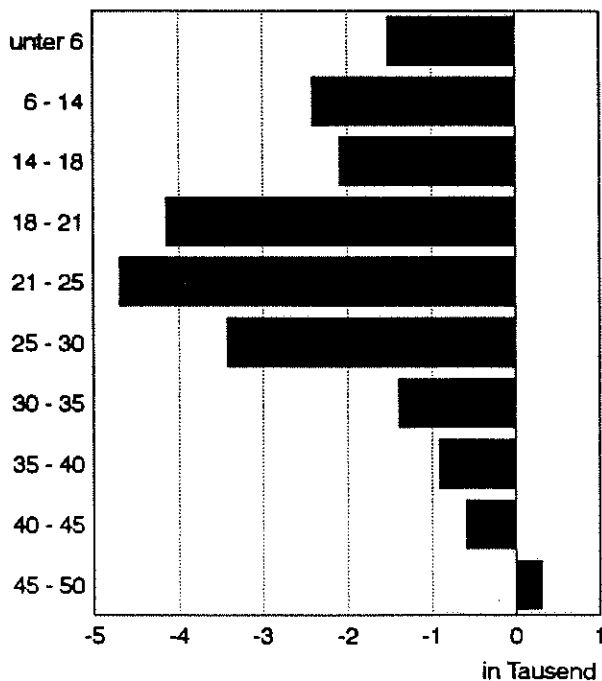

### 3.24. Gesamt- und Außenwanderung 1991 nach Verwaltungsbezirken

Verwaltungsbezirk	Zuzüge				Fortzüge				Überschuß der Zu- ( + ) bzw. Fortzüge ( - )			
	insgesamt	männlich	über die Landesgrenze		insgesamt	männlich	über die Landesgrenze		insgesamt	je 1000 der Bevölkerung	durch	
			zusammen	männlich			zusammen	männlich			Binnen-	Außen-
											wanderung	
Brandenburg, Stadt .....	1974	1204	1285	851	2634	1353	2069	1073	- 660	- 7,4	+124	- 784
Cottbus, Stadt .....	2777	1591	1435	953	5115	2818	4016	2204	- 2338	- 18,7	+243	- 2581
Eisenhüttenstadt, Stadt .....	1143	789	779	582	2136	1227	1858	977	- 993	- 20,0	- 113	- 880
Frankfurt(Oder), Stadt .....	2017	1198	1120	756	2591	1379	1970	1058	- 574	- 6,7	+276	- 850
Potsdam, Stadt .....	3005	1720	1944	1198	3189	1671	2168	1133	- 184	- 1,3	+ 40	- 224
Schwedt(Oder), Stadt .....	1530	936	902	621	2748	1553	2137	1220	- 1218	- 24,3	+ 17	- 1235
Angermünde .....	1022	543	260	153	1411	720	583	306	- 389	- 11,6	- 66	- 323
Bad Freienwalde .....	1050	620	415	276	1396	747	631	340	- 346	- 9,6	- 130	- 216
Bad Liebenwerda .....	1318	737	567	367	1670	805	915	445	- 352	- 6,8	- 4	- 348
Beeskow .....	1100	530	317	183	1301	635	605	323	- 201	- 5,6	+ 87	- 288
Belzig .....	980	466	443	214	1123	518	592	277	- 143	- 4,4	+ 6	- 149
Bernau .....	2778	1372	1678	891	2454	1182	1500	747	+ 324	+ 4,6	+146	+ 178
Brandenburg, Land .....	1033	529	331	195	1239	605	525	257	- 206	- 5,8	- 12	- 194
Calau .....	1616	940	540	385	2536	1477	1384	898	- 920	- 17,1	- 76	- 844
Cottbus, Land .....	3712	2112	2649	1546	3224	1713	1197	740	+ 488	+11,6	-964	+1452
Eberswalde .....	1837	1101	725	472	2753	1575	1858	986	- 916	- 11,7	+ 17	- 933
Eisenhüttenstadt, Land .....	671	358	155	97	568	269	201	109	+ 103	+ 5,3	+149	- 46
Finstertal .....	1057	560	306	202	1686	970	1133	605	- 829	- 15,5	- 2	- 827
Forst .....	532	270	167	96	1117	528	669	310	- 585	- 15,7	- 83	- 502
Fürstenwalde .....	3299	1815	1751	1054	3618	1764	2177	1075	- 319	- 3,2	+107	- 428
Gransee .....	1091	567	473	301	1368	668	719	355	- 277	- 6,5	- 31	- 246
Guben .....	954	506	431	251	1891	938	1321	665	- 937	- 23,5	- 47	- 890
Herzberg .....	1021	542	439	270	1135	562	609	309	- 114	- 3,1	+ 56	- 170
Jüterbog .....	1035	548	446	275	1229	603	664	340	- 194	- 5,5	+ 24	- 218
Königs Wusterhausen .....	2608	1361	1434	797	2916	1476	1788	921	- 308	- 3,7	+ 46	- 354
Kyritz .....	1017	588	386	271	1296	653	644	334	- 279	- 8,5	- 21	- 258
Lübben .....	852	456	251	157	1038	544	459	252	- 186	- 5,9	+ 22	- 208
Luckau .....	640	301	134	68	976	465	436	221	- 336	- 11,8	- 34	- 302
Luckenwalde .....	924	492	309	181	1397	687	802	403	- 473	- 11,2	+ 20	- 493
Nauen .....	1988	1140	1025	666	1885	902	889	422	+ 103	+ 1,5	- 33	+ 136
Neuruppin .....	1295	676	483	288	2123	1034	1217	608	- 828	- 13,0	- 94	- 734
Oranienburg .....	3410	1856	1749	1061	3498	1734	1883	961	- 88	- 0,7	+ 46	- 134
Perleberg .....	1729	882	801	468	2968	1533	2055	1128	- 1239	- 17,9	+ 15	- 1254
Potsdam, Land .....	3034	1635	1279	805	3081	1494	1456	735	- 47	- 0,5	+130	- 177
Prenzlau .....	1078	571	514	286	1669	832	1114	553	- 591	- 14,1	+ 9	- 600
Pritzwalk .....	605	282	137	67	1199	552	680	323	- 594	- 19,0	- 51	- 543
Rathenow .....	1836	982	792	480	2497	1267	1453	761	- 661	- 11,1	-	- 661
Seelow .....	1294	598	277	144	1728	847	758	408	- 434	- 11,2	+ 47	- 481
Senftenberg .....	3208	1756	1115	729	5039	2889	3074	1933	- 1831	- 16,7	+128	- 1959
Spremberg .....	983	557	473	296	1499	811	915	507	- 516	- 12,5	- 74	- 442
Strausberg .....	2983	1601	1778	1033	3131	1578	1903	1002	- 148	- 1,7	- 23	- 125
Templin .....	840	458	303	186	1552	819	1035	564	- 712	- 20,5	+ 20	- 732
Wittstock .....	5629	2760	5228	2565	6041	2966	5666	2780	- 412	- 17,4	+ 26	- 438
Zossen .....	2156	1137	1049	612	2434	1218	1384	719	- 278	- 3,8	+ 57	- 335
Land insgesamt .....	76661	41643	39074	23349	98299	50581	60712	32287	-21638	- 8,4	-	-21638



### 3.25. Natürliche und räumliche Bevölkerungsbewegung 1991 nach Verwaltungsbezirken

Verwaltungsbezirk	Lebendgeborenen- (+) bzw. Gestorbenenüberschuß (-)		Wanderungsgewinn (+) bzw. -verlust (-)	
	absolut	je 1 000 der Bevölkerung	absolut	je 1 000 der Bevölkerung
Brandenburg, Stadt .....	- 469	- 5,2	- 660	- 7,4
Cottbus, Stadt .....	- 232	- 1,9	- 2 338	- 18,7
Eisenhüttenstadt, Stadt .....	- 160	- 3,2	- 993	- 20,0
Frankfurt(Oder), Stadt .....	- 200	- 2,3	- 574	- 6,7
Potsdam, Stadt .....	- 585	- 4,2	- 184	- 1,3
Schwedt(Oder), Stadt .....	+ 28	+0,6	- 1 218	- 24,3
Angermünde .....	- 171	- 5,1	- 389	- 11,6
Bad Freienwalde .....	- 186	- 5,2	- 346	- 9,6
Bad Liebenwerde .....	- 402	- 7,8	- 352	- 6,8
Beeskow .....	- 145	- 4,0	- 201	- 5,6
Belzig .....	- 226	- 7,0	- 143	- 4,4
Bernau .....	- 471	- 6,7	+ 324	+ 4,6
Brandenburg, Land .....	- 225	- 6,3	- 206	- 5,8
Calau .....	- 180	- 3,3	- 920	- 17,1
Cottbus, Land .....	- 312	- 7,4	+ 488	+ 11,6
Eberswalde .....	- 426	- 5,4	- 916	- 11,7
Eisenhüttenstadt, Land .....	- 147	- 7,5	+ 103	+ 5,3
Finsterwalde .....	- 371	- 7,0	- 829	- 15,5
Forst .....	- 309	- 8,3	- 585	- 15,7
Fürstenwalde .....	- 579	- 5,7	- 319	- 3,2
Gransee .....	- 229	- 5,4	- 277	- 6,5
Guben .....	- 154	- 3,9	- 937	- 23,5
Herzberg .....	- 206	- 5,7	- 114	- 3,1
Jüterbog .....	- 292	- 8,3	- 194	- 5,5
Königs Wusterhausen .....	- 495	- 5,9	- 308	- 3,7
Kyritz .....	- 184	- 5,6	- 279	- 8,5
Lübben .....	- 135	- 4,3	- 186	- 5,9
Luckau .....	- 168	- 5,9	- 336	- 11,8
Luckenwalde .....	- 289	- 6,8	- 473	- 11,2
Nauen .....	- 439	- 6,2	+ 103	+ 1,5
Neuruppin .....	- 390	- 6,1	- 828	- 13,0
Oranienburg .....	- 811	- 6,5	- 88	- 0,7
Perleberg .....	- 607	- 8,7	- 1 239	- 17,9
Potsdam, Land .....	- 517	- 5,3	- 47	- 0,5
Prenzlau .....	- 292	- 6,9	- 591	- 14,1
Pritzwalk .....	- 163	- 5,2	- 594	- 19,0
Rathenow .....	- 342	- 5,7	- 661	- 11,1
Seelow .....	- 216	- 5,6	- 434	- 11,2
Senftenberg .....	- 811	- 7,4	- 1 831	- 16,7
Spremberg .....	- 310	- 7,5	- 516	- 12,5
Strausberg .....	- 509	- 5,8	- 148	- 1,7
Templin .....	- 133	- 3,8	- 712	- 20,5
Wittstock .....	- 136	- 5,8	- 412	- 17,4
Zossen .....	- 356	- 4,9	- 278	- 3,8
Land insgesamt .....	-13 952	- 5,4	-21 638	- 8,4

## **IV. Gesundheitswesen**

### **Meldepflichtige übertragbare Krankheiten**

Meldepflichtige übertragbare Krankheiten sind Tuberkuloseerkrankungen, Geschlechtskrankheiten und sonstige nach dem Bundes-Seuchengesetz zu meldende Krankheiten, die, durch Krankheitserreger verursacht, unmittelbar oder mittelbar auf den Menschen übertragen werden können.

Die statistische Auswertung erfolgt auf der Grundlage der Meldung durch die Berichtspflichtigen (in der Regel die behandelnden Ärzte) an die Gesundheitsämter. Die Zugänge an aktiv Tuberkulosekranken werden in den Tuberkulose-Fürsorgestellen bei den Gesundheitsämtern erfaßt.

### **Vorzeitige Schwangerschaftsbeendigungen**

Vorzeitige Schwangerschaftsbeendigungen werden auf der Grundlage der in den neuen Bundesländern vorläufig weiterbestehenden Fristenregelung von Ärzten, die Schwangerschaftsabbrüche durchführen, gemeldet. Diese Meldungen beinhalten die unter Positions-Nummer 634 bis 637 der ICD, 9. Revision 1979, aufgeführten Diagnosen:

- Diagnose-Nr. 634 Spontanabort
- Diagnose-Nr. 635 Legal eingeleiteter Abort
- Diagnose-Nr. 636 Illegal eingeleiteter Abort
- Diagnose-Nr. 637 Nicht näher bezeichneter Abort

### **Todesursachen**

Todesursachen sind Krankheiten, krankhafte Zustände, Verletzungen oder Vergiftungen, die direkt oder indirekt zum Tode führen.

Die als Todesursache von der WHO definierten Grundleiden sind

- a) die Krankheit oder Verletzung, die den Ablauf der direkt zum Tode führenden Krankheitszustände auslöst oder
- b) die Umstände des Unfalls oder der Gewalteinwirkung, die die tödliche Verletzung hervorriefen.

Die Verschlüsselung der Todesursachen und die Auswahl des Grundleidens erfolgt nach der vierstelligen Systematik der Internationalen Klassifikation der Krankheiten, Verletzungen und Todesursachen (ICD), 9. Revision 1979.

Gestorbene Säuglinge (unter einem Jahr Verstorbene) werden nach ausgewählten Todesursachen gesondert ausgewiesen.

### **Im Gesundheitswesen tätige Personen**

Die Angaben über die in Berufen des Gesundheitswesens tätigen Personen sind verschiedenen Quellen entnommen. Die Zahl der beruflich tätigen Ärzte, Zahnärzte, Tierärzte und Apotheker werden von den für diese Berufe auf Landesebene bestehenden Kammern zur Verfügung gestellt.

Das Fachpersonal des Gesundheitswesens wird von den Gesundheitsämtern ermittelt.

## **Krankenhäuser**

Krankenhäuser sind Einrichtungen,

- die der Krankenhausbehandlung oder Geburtshilfe dienen,
- die fachlich-medizinisch unter ärztlicher Leitung stehen, über ausreichende diagnostische und therapeutische Möglichkeiten verfügen und nach wissenschaftlich anerkannten Methoden arbeiten,
- die durch ärztliche oder pflegerische Hilfeleistungen Krankheiten, Leiden oder Körperschäden erkennen, heilen, ihre Verschlimmerung verhüten, lindern oder Geburtshilfe leisten,
- in denen Patienten untergebracht und gepflegt werden können.

Nach Art der Krankenhausträger wird zwischen öffentlichen, frei gemeinnützigen und privaten Krankenhäusern unterschieden:

- öffentliche Krankenhäuser werden von Gebietskörperschaften, von Zusammenschlüssen solcher Körperschaften oder von Sozialversicherungsträgern betrieben und unterhalten,
- frei gemeinnützige Krankenhäuser werden von anerkannten Verbänden der kirchlichen oder freien Wohlfahrtspflege, Stiftungen, Vereinen oder ähnlichen Einrichtungen, die religiösen, humanitären oder sozialen Vereinigungen zugeordnet werden, auf der Grundlage der Freiwilligkeit und Gemeinnützigkeit betrieben und unterhalten,
- private Krankenhäuser werden nach erwerbswirtschaftlichen Grundsätzen betrieben und bedürfen als gewerbliche Unternehmen einer Konzession.

Fachabteilungen sind abgegrenzte, von Ärzten mit Gebiets- oder Teilgebietsbezeichnungen geleitete Verantwortungsbereiche mit fachspezifischen Behandlungseinrichtungen.

#### 4.1. Neuerkrankungen an Tuberkulose 1990 und 1991 nach Diagnosegruppen und Geschlecht

Diagnosegruppe	1990			1991		
	insgesamt	männlich	weiblich	insgesamt	männlich	weiblich
absolut						
Tuberkulose der Atmungsorgane .....	325	208	119	291	182	109
davon						
mit Nachweis von Tuberkulosebakterien .....	183	114	69	195	130	65
ohne Nachweis von Tuberkulosebakterien .....	142	92	50	96	52	44
darunter						
Ersterkrankte .....	283	165	98	256	157	99
Wiedererkrankte .....	62	41	21	35	25	10
Tuberkulose anderer Organe .....	61	23	38	36	17	19
Insgesamt .....	386	229	157	327	199	128
je 100 000 der Bevölkerung						
Tuberkulose der Atmungsorgane .....	12,5	16,4	8,9	11,4	14,7	8,2
davon						
mit Nachweis von Tuberkulosebakterien .....	7,1	9,1	5,1	7,6	10,5	4,9
ohne Nachweis von Tuberkulosebakterien .....	5,5	7,3	3,7	3,7	4,2	3,3
darunter						
Ersterkrankte .....	10,1	13,2	7,3	10,0	12,7	7,5
Wiedererkrankte .....	2,4	3,3	1,6	1,4	2,0	0,8
Tuberkulose anderer Organe .....	2,4	1,8	2,8	1,4	1,4	1,4
Insgesamt .....	14,9	18,3	11,7	12,8	16,1	9,7

## 4.2. Neuerkrankungen an Tuberkulose 1990 und 1991 nach Altersgruppen und Geschlecht

Altersgruppe von ... bis unter ... Jahren	1990			1991		
	insgesamt	männlich	weiblich	insgesamt	männlich	weiblich
absolut						
unter 15 .....	10	5	5	8	6	2
15 bis unter 20 .....	5	1	4	5	1	4
20 bis unter 25 .....	22	17	5	15	12	3
25 bis unter 30 .....	28	18	10	25	13	12
30 bis unter 35 .....	22	15	7	31	22	9
35 bis unter 40 .....	19	11	8	20	14	6
40 bis unter 45 .....	13	12	1	13	10	3
45 bis unter 50 .....	29	19	10	18	13	5
50 bis unter 55 .....	31	22	9	30	24	6
55 bis unter 60 .....	39	31	8	30	21	9
60 bis unter 65 .....	24	18	6	28	16	12
65 bis unter 70 .....	37	22	15	20	8	12
70 bis unter 75 .....	19	7	12	20	9	11
75 und älter .....	88	31	57	64	30	34
Insgesamt .....	386	229	157	327	199	128

je 100 000 der Bevölkerung						
unter 15 .....	1,9	1,8	1,9	1,5	2,3	0,8
15 bis unter 20 .....	3,4	1,3	5,6	3,5	1,4	5,8
20 bis unter 25 .....	12,2	18,3	5,7	8,8	13,7	3,7
25 bis unter 30 .....	12,5	15,7	9,3	11,7	11,8	11,6
30 bis unter 35 .....	10,6	14,0	6,9	14,8	20,4	8,8
35 bis unter 40 .....	9,5	10,7	8,3	10,0	13,6	6,2
40 bis unter 45 .....	10,0	18,0	1,6	9,0	13,5	4,3
45 bis unter 50 .....	17,4	22,8	12,0	12,2	17,6	6,8
50 bis unter 55 .....	15,2	21,6	8,8	14,6	23,4	5,8
55 bis unter 60 .....	24,6	39,2	10,0	18,3	25,8	10,9
60 bis unter 65 .....	18,6	31,2	8,4	21,1	26,3	16,7
65 bis unter 70 .....	37,2	62,9	23,3	20,2	22,6	18,9
70 bis unter 75 .....	31,7	35,9	29,7	30,3	41,6	24,7
75 und älter .....	57,2	70,4	51,9	43,3	71,9	32,0
insgesamt .....	14,9	18,3	11,7	12,8	16,1	9,7

### 4.3. Neuerkrankungen an Tuberkulose 1991 nach Verwaltungsbezirken

Verwaltungsbezirk	Anzahl der Neuerkrankungen insgesamt	davon			Neuerkrankungen insgesamt je 100 000 der Bevölkerung
		Tuberkulose der Atmungsorgane		Tuberkulose anderer Organe	
		mit Nachweis von Tb-Bakterien	ohne Nachweis von Tb-Bakterien		
Brandenburg, Stadt .....	14	7	3	4	15,6
Cottbus, Stadt .....	8	7	1	-	6,4
Eisenhüttenstadt, Stadt .....	8	3	3	2	16,1
Frankfurt (Oder), Stadt .....	12	5	6	1	14,0
Potsdam, Stadt .....	17	11	2	4	12,2
Schwedt (Oder), Stadt .....	9	6	3	-	18,0
Angermünde .....	3	1	1	1	9,0
Bad Freienwalde .....	4	1	2	1	11,1
Bad Liebenwerda .....	8	7	1	-	15,4
Beeskow .....	5	4	1	-	13,8
Belzig .....	8	6	2	-	24,6
Bernau .....	9	4	4	1	12,8
Brandenburg, Land .....	3	1	2	-	8,4
Calau .....	9	7	2	-	16,7
Cottbus, Land .....	5	3	2	-	11,9
Eberswalde .....	13	9	1	3	16,6
Eisenhüttenstadt, Land .....	5	3	1	1	25,6
Finstarwalde .....	5	3	2	-	9,4
Forst .....	3	3	-	-	8,1
Fürstenwalde .....	9	6	3	-	8,9
Gransee .....	2	1	-	1	4,7
Guben .....	7	1	6	-	17,6
Herzberg .....	5	2	3	-	13,8
Jüterbog .....	5	5	-	-	14,2
Königs Wusterhausen .....	10	8	2	-	11,9
Kyritz .....	3	-	3	-	9,1
Lübban .....	1	1	-	-	3,2
Luckau .....	5	2	3	-	17,5
Luckenwalde .....	12	6	3	3	28,4
Nauen .....	11	7	3	1	15,5
Neuruppin .....	8	6	1	1	12,6
Oranienburg .....	10	7	2	1	8,0
Perleberg .....	8	6	2	-	11,5
Potsdam, Land .....	12	7	2	3	12,3
Prenzlau .....	5	4	-	1	11,9
Pritzwalk .....	2	-	1	1	6,4
Rathenow .....	4	1	1	2	6,7
Seelow .....	6	4	2	-	15,5
Senftenberg .....	23	11	11	1	21,0
Spremberg .....	7	6	1	-	16,9
Strausberg .....	11	7	4	-	12,5
Templin .....	4	2	1	1	11,5
Wittstock .....	1	1	-	-	4,2
Zossen .....	8	3	3	2	10,9
Land insgesamt .....	327	195	96	36	12,8

#### 4.4. Neuerkrankungen an Geschlechtskrenkheiten insgesamt 1989 - 1991

Geschlechtskrankheit	1989	1990	1991
	Anzahl		
Syphilis .....	53	33	48
davon männlich .....	41	22	28
weiblich .....	12	11	20
je 100 000 der Bevölkerung .....	1,9	1,3	1,9
 Tripper .....	 3 602	 2 075	 1 009
davon männlich .....	1 987	1 219	676
weiblich .....	1 615	856	333
je 100 000 der Bevölkerung .....	132,5	80,1	39,4
 Weicher Schanker .....	 -	 -	 3
davon männlich .....	-	-	3
weiblich .....	-	-	-
je 100 000 der Bevölkerung .....	-	-	0,1
 Venerische Lymphknotenentzündung .....	 -	 -	 -
davon männlich .....	-	-	-
weiblich .....	-	-	-
je 100 000 der Bevölkerung .....	-	-	-
 Mehrfachinfektion .....	 -	 -	 -
davon männlich .....	-	-	-
weiblich .....	-	-	-
je 100 000 der Bevölkerung .....	-	-	-
 Insgesamt .....	 3 655	 2 108	 1 080
davon männlich .....	2 028	1 241	707
weiblich .....	1 627	867	353
je 100 000 der Bevölkerung .....	134,4	81,4	41,4

#### 4.5. Neuerkrankungen an Geschlechtskrankheiten insgesamt 1989 - 1991 nach Altersgruppen

Altersgruppe von ... bis ... unter Jahren	1989	1990	1991
	absolut		
unter 15 .....	4	6	5
15 bis unter 20 <sup>1)</sup> .....	243	169	175
20 bis unter 25 <sup>2)</sup> .....	2 201	1 275	402
25 bis unter 30 .....	773	425	256
30 bis unter 40 .....	359	192	178
40 bis unter 50 .....	64	32	24
50 und älter .....	11	9	14
unbekannt .....	-	-	6
Insgesamt .....	3 655	2 108	1 060
	je 100 000 der Bevölkerung gleicher Altersgruppe		
unter 15 .....	1,1	1,7	1,0
15 bis unter 20 <sup>1)</sup> .....	260,0	207,2	123,6
20 bis unter 25 <sup>2)</sup> .....	759,4	516,0	236,7
25 bis unter 30 .....	318,6	191,1	119,7
30 bis unter 40 .....	86,2	47,1	43,5
40 bis unter 50 .....	19,7	10,8	8,2
50 und älter .....	1,4	1,1	1,7
unbekannt .....	-	-	-
Insgesamt .....	134,4	81,4	41,4

1) 1989 und 1990 beziehen sich die Angaben auf die Altersgruppe von 15 bis unter 18 Jahren

2) 1989 und 1990 beziehen sich die Angaben auf die Altersgruppe von 18 bis unter 25 Jahren

#### 4.6. Neuerkrankungen an Geschlechtskrankheiten 1991 nach Altersgruppen und Geschlecht

Altersgruppe von ... bis unter ... Jahren	Insgesamt	davon		darunter von insgesamt	
		männlich	weiblich	Syphilis	Tripper
unter 15 .....	5	-	5	1	4
15 bis unter 20 .....	175	81	94	2	173
20 bis unter 25 .....	402	277	125	14	386
25 bis unter 30 .....	256	190	66	8	247
30 bis unter 40 .....	178	128	50	10	168
40 bis unter 50 .....	24	19	5	5	19
50 und älter .....	14	8	6	8	6
unbekannt .....	6	4	2	-	6
Insgesamt .....	1 060	707	353	48	1 009



#### 4.7. Neuerkrankungen an Geschlechtskrankheiten 1991 nach Verwaltungsbezirken

Verwaltungsbezirk	Anzahl der Neuerkrankungen insgesamt	davon		darunter von insgesamt		Neuerkrankungen insgesamt je 100 000 der Bevölkerung
		männlich	weiblich	Syphilis	Trippler	
Brandenburg, Stadt <sup>1)</sup> .....	86	58	28	-	86	68,8
Cottbus, Stadt <sup>1)</sup> .....	114	87	27	19	94	68,3
Eisenhüttenstadt, Stadt <sup>1)</sup> ....	50	33	17	1	48	72,2
Frankfurt (Oder), Stadt .....	73	50	23	1	72	85,2
Potsdam, Stadt .....	85	63	22	5	80	60,9
Schwedt (Oder), Stadt .....	53	33	20	-	53	105,8
Angermünde .....	4	4	-	-	4	12,0
Bad Freienwalde .....	12	5	7	-	12	33,4
Bad Liebenwerda .....	2	2	-	1	1	3,9
Beeskow .....	3	3	-	-	3	6,3
Belzig .....	4	2	2	-	4	12,3
Berneu .....	11	7	4	-	11	15,7
Calau .....	53	32	21	6	47	98,5
Eberswalde .....	41	19	22	3	38	52,2
Finsterwalde .....	25	12	13	-	25	48,9
Forst .....	38	22	16	-	38	102,1
Fürstenwalde .....	17	7	10	-	16	16,6
Gransee .....	2	2	-	-	2	4,7
Guben .....	24	18	6	1	23	60,3
Herzberg .....	1	1	-	-	1	2,6
Jüterbog .....	-	-	-	-	-	-
Königs Wusterhausen .....	14	8	6	1	13	16,7
Kyritz .....	3	-	3	1	2	9,1
Lübben .....	6	5	3	-	8	25,3
Luckau .....	9	7	2	-	9	31,5
Luckenwalde .....	22	19	3	-	22	52,1
Nauen .....	19	12	7	-	19	26,8
Neuruppin .....	38	25	13	-	38	59,8
Oranienburg .....	43	25	18	1	42	34,3
Perleberg .....	33	22	11	-	33	47,6
Potsdam, Land .....	8	5	3	-	8	8,2
Prenzlau .....	24	15	9	-	24	57,1
Pritzwalk .....	15	10	5	3	12	48,1
Rathenow .....	7	6	1	1	6	11,8
Seelow .....	-	-	-	-	-	-
Senftenberg .....	41	37	4	1	40	37,5
Spremberg .....	5	4	1	-	5	12,1
Strausberg .....	40	26	14	2	38	45,5
Templin .....	2	1	1	-	2	5,8
Wittstock .....	7	3	4	-	7	29,6
Zossen .....	24	17	7	1	23	32,8
Land insgesamt .....	1 060	707	353	48	1 009	41,4

1) einschließlich Landkreis

#### 4.8. Neuerkrankungen an ausgewählten meldepflichtigen übertragbaren Krankheiten 1989 - 1991

Ausgewählte Krankheit	1989	1990	1991
	absolut		
Enteritis infectiosa .....	6 632	3 542	4 743
Salmonellose .....	3 574	1 998	3 976
übrige Formen .....	3 058	1 544	767
Meningitis / Encephalitis .....	247	250	340
darunter			
Meningokokken-Meningitis .....	56	45	33
Virushepatitis .....	171	117	230
Angeborene			
Toxoplasmose .....	.	43	4
Listeriose .....	.	3	1
Cytomegalie .....	.	-	1
Malaria .....	27	7	2
Shigellenruhr .....	581	130	53
	je 100 000 der Bevölkerung		
Enteritis infectiosa .....	243,9	136,7	185,1
Salmonellose .....	131,5	77,1	155,2
übrige Formen .....	112,5	59,6	29,9
Meningitis / Encephalitis .....	9,1	9,6	13,3
darunter			
Meningokokken-Meningitis .....	2,1	1,7	1,3
Virushepatitis .....	6,3	4,5	9,0
Angeborene			
Toxoplasmose .....	.	1,7	0,2
Listeriose .....	.	0,1	0,04
Cytomegalie .....	.	-	0,04
Malaria .....	1,0	0,3	0,1
Shigellenruhr .....	21,4	5,0	2,0

#### 4.9. Neuerkrankungen an ausgewählten meldepflichtigen übertragbaren Krankheiten 1990 und 1991 nach Verwaltungsbezirken

Verwaltungsbezirk	Enteritis infectiosa		Meningitis / Encephalitis		Virushepatitis	
	1990	1991	1990	1991	1990	1991
Brandenburg, Stadt .....	188	126	16	41	15	2
Cottbus, Stadt .....	208	203	2	22	9	9
Eisenhüttenstadt, Stadt .....	132	357	3	1	-	4
Frankfurt (Oder), Stadt .....	279	354	8	2	-	16
Potsdam, Stadt .....	291	310	37	15	7	9
Schwedt (Oder), Stadt .....	61	139	5	7	2	4
Angermünde .....	51	31	-	17	-	-
Bad Freienwalde .....	35	23	2	1	2	4
Bad Liebenwerda .....	56	45	3	1	4	6
Beeskow .....	74	145	1	1	-	1
Belzig .....	86	46	4	1	1	3
Bernau .....	77	115	6	9	3	39
Brandenburg, Land .....	65	33	4	5	1	4
Calau .....	10	52	-	-	1	-
Cottbus, Land .....	56	74	2	6	1	3
Eberswalde .....	180	156	24	3	8	7
Eisenhüttenstadt, Land .....	43	104	1	2	1	-
Finsterwalde .....	52	44	2	6	-	-
Forst .....	76	216	7	4	-	7
Fürstenwalde .....	161	408	4	19	3	8
Gransee .....	36	38	3	1	-	6
Guben .....	123	75	4	3	2	1
Herzberg .....	40	46	-	2	-	-
Jüterbog .....	12	56	1	1	4	7
Königs Wusterhausen .....	57	165	12	21	15	4
Kyritz .....	10	13	2	2	2	3
Lübben .....	51	43	3	3	-	4
Luckau .....	13	36	1	1	1	2
Luckenwalde .....	50	29	6	5	-	4
Nauen .....	88	77	12	4	1	8
Neuruppin .....	35	74	2	11	6	3
Oranienburg .....	177	151	7	44	4	13
Perleberg .....	66	67	3	1	-	3
Potsdam, Land .....	112	128	10	21	4	5
Prenzlau .....	14	19	5	13	5	11
Pritzwalk .....	36	40	8	-	2	1
Rethenow .....	60	49	3	6	-	-
Seeelow .....	95	100	4	4	-	1
Senftenberg .....	55	123	9	10	1	5
Spremberg .....	42	98	1	2	1	-
Strausberg .....	83	154	6	2	1	-
Templin .....	41	39	3	1	2	5
Wittstock .....	3	24	-	1	-	4
Zossen .....	62	96	14	18	8	14
Land insgesamt .....	3 542	4 743	250	340	117	230

#### 4.10. Sterbefälle insgesamt 1990 und 1991 nach Todesursachen und Geschlecht

Diagnose - Nr. der ICD/9	Todesursache	1990			1991		
		ins- gesamt	männ- lich	weib- lich	ins gesamt	männ- lich	weib- lich
001 - 139	Infektiöse und parasitäre Krankheiten .....	78	34	44	64	31	33
	darunter						
010 - 012	Tuberkulose der Atmungsorgane .....	29	17	12	21	17	4
140 - 239	Neubildungen .....	5 191	2 619	2 572	5 376	2 694	2 682
	darunter						
140 - 208	Bösartige Neubildungen .....	5 069	2 569	2 500	5 299	2 662	2 637
	darunter						
151	des Magens .....	480	249	211	514	247	267
153	des Dickdarms .....	359	131	228	403	166	237
154	des Rektums .....	335	158	177	346	163	183
155 , 156	der Leber, Gallenblase und Gallengänge .....	306	97	209	348	124	224
157	der Bauchspeicheldrüse .....	228	101	127	276	128	148
162	der Luftröhre, Bronchien und der Lunge .....	971	802	169	972	795	177
174 , 175	der Brustdrüse .....	387	7	380	383	2	381
179 - 182	der Gebärmutter .....	216	x	216	199	x	199
183	des Eierstocks und sonstiger Adnexe .....	158	x	158	147	x	147
185	der Prostata .....	189	189	x	185	185	x
188 , 189	der Harnblase, Niere und sonstiger Harnorgane ....	347	223	124	329	195	134
200 - 208	des lymphatischen und hämatopoetischen Gewebes .....	307	153	154	304	156	148
240 - 279	Endokrinopathien, Ernährungs- und Stoffwechsel- krankheiten sowie Störungen im Immunsystem .....	973	336	637	974	271	703
	darunter						
250	Diabetes mellitus .....	877	294	583	915	250	665
280 - 289	Krankheiten des Blutes und der blutbildenen Organe	83	33	50	63	27	36
290 - 319	Psychiatrische Krankheiten .....	496	378	118	510	390	120
320 - 389	Krankheiten des Nervensystems und der Sinnesorgane .....	215	109	106	160	88	72
390 - 459	Krankheiten des Kreislaufsystems .....	17 774	7 235	10 539	16 776	6 733	10 043
	darunter						
410	Akuter Myokardinfarkt .....	1 832	1 111	721	2 939	1 721	1 218
411 - 414	Sonstige ischämische Herzkrankheiten .....	3 824	1 607	2 217	4 354	1 604	2 750
426 , 427	Störungen im Erregungsleitungssystem des Herzens und Herzrhythmusstörungen .....	382	161	221	429	131	298
428	Herzinsuffizienz .....	1 956	794	1 162	1 518	590	928
430 - 438	Krankheiten des zerebrovaskulären Systems .....	2 791	968	1 823	4 186	1 447	2 739

Noch: 4.10. Sterbefälle insgesamt 1990 und 1991 nach Todesursachen und Geschlecht

Diagnose - Nr. der ICD/9	Todesursache	1990			1991		
		ins- gesamt	männ- lich	weib- lich	ins- gesamt	männ- lich	weib- lich
460 - 519	Krankheiten der Atmungsorgane .....	1 810	989	821	2 036	1 120	916
	darunter						
480 - 488	Pneumonie .....	698	303	395	784	342	442
487	Grippe .....	22	5	17	9	3	6
466, 490, 491	Bronchitis .....	451	329	122	569	393	176
492	Emphysem .....	154	109	45	200	129	71
493	Asthma .....	138	79	59	173	106	67
520 - 579	Krankheiten der Verdauungsorgane .....	1 446	795	651	1 693	956	737
	darunter						
571	Chronische Leberkrankheit und Leberzirrhose .....	589	399	190	951	581	270
580 - 629	Krankheiten der Harn- und Geschlechtsorgane .....	401	197	204	381	180	201
630 - 676	Komplikationen der Schwangerschaft, bei Entbindung und im Wochenbett .....	6	x	6	2	x	2
680 - 709	Krankheiten der Haut und des Unterhautzellgewebes .....	52	13	39	30	6	24
710 - 739	Krankheiten des Skeletts, der Muskeln und des Bindegewebes .....	111	37	74	64	18	46
740 - 759	Kongenitale Anomalien .....	82	41	41	49	27	22
760 - 779	Bestimmte Affektionen, die ihren Ursprung in der Perinatalzeit haben .....	123	86	37	49	30	19
780 - 799	Symptome und schlecht bezeichnete Affektionen .....	1 037	526	511	902	455	447
800 - 999	Verletzungen und Vergiftungen .....	2 036	1 340	696	2 036	1 437	601
	darunter						
800 - 804	Schädelfraktur .....	367	279	88	382	286	96
820	Oberschenkelhalsbruch .....	174	54	120	75	21	54
850 - 854	Intrakranielle Verletzungen ohne Schädelfraktur .....	156	112	44	214	163	51
940 - 949	Verbrennungen .....	48	35	13	45	37	6
960 - 969	Vergiftungen und toxische Wirkungen .....	23	6	17	18	6	12
001 - 999	Insgesamt .....	31 914	14 768	17 146	31 167	14 463	16 704
	darunter						
E 800 - E 949	Unfälle .....	1 351	867	484	1 329	920	409
	darunter						
E 810 - E 819	Kraftfahrzeugunfälle innerhalb des Verkehrs .....	583	422	161	670	509	161
E 880 - E 886	Unfälle durch Sturz .....	358	164	194	263	139	124
E 950 - E 959	Selbstmord und Selbstbeschädigung .....	560	391	169	561	413	148
E 960 - E 999	Sonstige Gewalteinwirkungen .....	125	82	43	148	104	44

4.11. Sterbefälle insgesamt 1990 und 1991 nach Todesursachen und Geschlecht  
je 100 000 der Bevölkerung gleichen Geschlechts

Diagnose - Nr. der ICD/9	Todesursache	1990			1991		
		ins- gesamt	männ- lich	weib- lich	ins gesamt	männ- lich	weib- lich
001 - 139	Infektiöse und parasitäre Krankheiten .....	3,0	2,7	3,3	2,5	2,5	2,5
	darunter						
010 - 012	Tuberkulose der Atmungsorgane .....	1,1	1,4	0,9	0,8	1,4	0,3
140 - 239	Neubildungen .....	200,3	208,9	192,3	209,8	217,3	202,8
	darunter						
140 - 208	Bösartige Neubildungen .....	195,6	204,9	186,9	206,8	214,7	199,4
	darunter						
151	des Magens .....	17,8	19,9	15,8	20,1	19,9	20,2
153	des Dickdarms .....	13,9	10,5	17,0	15,7	13,4	17,9
154	des Rektums .....	12,9	12,6	13,2	13,5	13,2	13,8
155 , 156	der Leber, Gallenblase und Gallengänge .....	11,8	7,7	15,6	13,6	10,0	16,9
157	der Bauchspeicheldrüse .....	8,8	8,1	9,5	10,8	10,3	11,2
162	der Luftröhre, Bronchien und der Lunge .....	37,5	64,0	12,6	37,9	64,1	13,4
174 , 175	der Brustdrüse .....	14,9	0,6	28,4	15,0	0,2	28,8
179 - 182	der Gebärmutter .....	8,3	x	16,1	7,8	x	15,1
183	des Eierstocks und sonstiger Adnexe .....	6,1	x	11,8	5,7	x	11,1
185	der Prostata .....	7,3	15,1	x	7,2	14,9	x
188 , 189	der Harnblase, Niere und sonstiger Harnorgane ....	13,4	17,8	9,3	12,8	15,7	10,1
200 - 208	des lymphatischen und hämatopoetischen Gewebes .....	11,8	12,2	11,5	11,9	12,6	11,2
240 - 279	Endokrinopathien, Ernährungs- und Stoffwech- selkrankheiten sowie Störungen im Immunsystem .....	37,5	26,8	47,6	36,0	21,9	53,2
	darunter						
250	Diabetes mellitus .....	33,8	23,5	43,6	35,7	20,2	50,3
280 - 289	Krankheiten des Blutes und der blutbildenen Organe	3,2	2,6	3,7	2,5	2,2	2,7
290 - 319	Psychiatrische Krankheiten .....	19,1	30,2	8,8	19,9	31,5	9,1
320 - 389	Krankheiten des Nervensystems und der Sinnesorgane .....	8,3	8,7	7,9	6,2	7,1	5,4
390 - 459	Krankheiten des Kreislaufsystems .....	685,9	577,1	787,9	654,8	543,1	759,5
	darunter						
410	Akuter Myokardinfarkt .....	70,7	88,6	53,9	114,7	138,8	92,1
411 - 414	Sonstige ischämische Herzkrankheiten .....	147,6	128,2	165,7	170,0	129,4	208,0
426 , 427	Störungen im Erregungsleitungssystem des Herzens und Herzrhythmusstörungen .....	14,7	12,8	16,5	16,7	10,6	22,5
428	Herzinsuffizienz .....	75,5	63,3	86,9	59,3	47,6	70,2
430 - 438	Krankheiten des zerebrovaskulären Systems .....	107,7	77,2	136,3	163,4	116,7	207,1

Noch: 4.11. Sterbefälle insgesamt 1990 und 1991 nach Todesursachen und Geschlecht  
je 100 000 der Bevölkerung gleichen Geschlechts

Diagnose - Nr. der ICD/9	Todesursache	1990			1991		
		ins- gesamt	männ- lich	weib- lich	ins- gesamt	männ- lich	weib- lich
460 - 519	Krankheiten der Atmungsorgane .....	69,9	78,9	61,4	79,5	90,9	69,3
	darunter						
480 - 486	Pneumonie .....	26,9	24,2	29,5	30,6	27,6	33,4
487	Grippe .....	0,8	0,4	1,3	0,4	0,2	0,5
466, 490, 491	Bronchitis .....	17,4	26,2	8,1	22,2	31,7	13,3
492	Emphysem .....	5,9	8,7	3,4	7,8	10,4	5,4
493	Asthma .....	5,3	6,3	4,4	6,7	8,6	5,1
520 - 579	Krankheiten der Verdauungsorgane .....	55,8	63,4	48,7	66,1	77,1	55,7
	darunter						
571	Chronische Leberkrankheit und Leberzirrhose .....	22,7	31,6	14,2	33,2	46,9	20,4
580 - 629	Krankheiten der Harn- und Geschlechtsorgane .....	15,5	15,7	15,3	14,9	14,5	15,2
630 - 676	Komplikationen der Schwangerschaft, bei Entbindung und im Wochenbett .....	0,2	x	0,4	0,1	x	0,2
680 - 709	Krankheiten der Haut und des Unterhautzellgewebes	2,0	1,0	2,9	1,2	0,5	1,8
710 - 739	Krankheiten des Skeletts, der Muskeln und des Bindegewebes .....	4,3	3,0	5,5	2,5	1,5	3,5
740 - 759	Kongenitale Anomalien .....	3,2	3,3	3,1	1,9	2,2	1,7
760 - 779	Bestimmte Affektionen, die ihren Ursprung in der Perinatalzeit haben .....	4,7	6,9	2,8	1,9	2,4	1,4
780 - 799	Symptome und schlecht bezeichnete Affektionen .....	40,0	42,0	38,2	35,2	36,7	33,8
800 - 999	Verletzungen und Vergiftungen .....	78,6	108,9	52,0	79,6	115,9	45,5
	darunter						
800 - 804	Schädelfraktur .....	14,2	22,3	6,6	14,9	23,1	7,3
820	Oberschenkelhalsbruch .....	6,7	4,3	9,0	2,8	1,7	4,1
850 - 854	Intrakranielle Verletzungen ohne Schädelfraktur .....	6,0	8,9	3,3	8,4	13,5	3,9
940 - 949	Verbrennungen .....	1,9	2,8	1,0	1,8	3,0	0,6
960 - 969	Vergiftungen und toxische Wirkungen .....	0,9	0,5	1,3	0,7	0,5	0,9
001 - 999	Insgesamt .....	1 231,6	1 178,1	1 281,8	1 216,5	1 166,7	1 263,2
	darunter						
E 800 - E 949	Unfälle .....	52,1	69,2	38,2	51,9	74,2	30,9
	darunter						
E 810 - E 819	Kraftfahrzeugunfälle innerhalb des Verkehrs .....	22,5	33,7	12,0	26,2	41,1	12,2
E 880 - E 969	Unfälle durch Sturz .....	13,8	13,1	14,5	10,3	11,2	9,4
E 950 - E 959	Selbstmord und Selbstbeschädigung .....	21,6	31,2	12,6	22,0	33,3	11,2
E 960 - E 999	Sonstige Gewalteinwirkungen .....	4,8	6,5	3,2	5,8	8,4	3,3

#### 4.12. Sterbefälle männlicher Personen 1991 nach

Diagnose - Nr. der ICD	Todesursache	Gestorbene insgesamt	
		Anzahl	je 100 000 der Bevölkerung
001 - 139	Infektiöse und parasitäre Krankheiten .....	31	2,5
	darunter		
010 - 012	Tuberkulose der Atmungsorgane .....	17	1,4
140 - 239	Neubildungen .....	2 694	217,3
	darunter		
140 - 208	Bösartige Neubildungen .....	2 662	214,7
	darunter		
151	des Magens .....	247	19,9
153	des Dickdarms .....	166	13,4
154	des Rektums .....	163	13,2
155 , 156	der Leber, Gallenblase und Gallengänge .....	124	10,0
157	der Bauchspeicheldrüse .....	128	10,3
162	der Luftröhre, Bronchien und der Lunge .....	795	64,1
174 , 175	der Brustdrüse .....	2	0,2
179 - 182	der Gebärmutter .....	x	x
183	des Eierstocks und sonstiger Adnexe .....	x	x
185	der Prostata .....	185	14,9
188 , 189	der Harnblase, Niere und sonstiger Harnorgane .....	195	15,7
200 - 208	des lymphatischen und hämatopoetischen Gewebes .....	156	12,6
240 - 279	Endokrinopathien, Ernährungs- und Stoffwechselkrank- heiten sowie Störungen im Immunsystem .....	271	21,9
	darunter		
250	Diabetes mellitus .....	250	20,2
280 - 289	Krankheiten des Blutes und der blutbildenden Organe .....	27	2,2
290 - 319	Psychiatrische Krankheiten .....	390	31,5
320 - 389	Krankheiten des Nervensystems und der Sinnesorgane .....	88	7,1
390 - 459	Krankheiten des Kreislaufsystems .....	6 733	543,1
	darunter		
410	Akuter Myokardinfarkt .....	1 721	138,8
411 - 414	Sonstige ischämische Herzkrankheiten .....	1 604	129,4
426 , 427	Störungen im Erregungsleitungssystem des Herzens und Herzrhythmusstörungen .....	131	10,6
428	Herzinsuffizienz .....	590	47,6
430 - 438	Krankheiten des zerebrovaskulären Systems .....	1 447	116,7



## Todesursachen und Altersgruppen

Davon im Alter von ... bis unter ... Jahren							
unter 1 Jahr	1 - 5	5 - 15	15 - 25	25 - 45	45 - 65	65 - 75	75 und älter
-	-	-	-	5	14	6	6
-	-	-	-	2	4	5	6
-	4	6	14	94	1 120	619	837
-	4	4	13	94	1 105	614	828
-	-	-	-	8	86	63	90
-	-	-	-	4	68	39	55
-	-	-	-	3	64	32	64
-	-	-	-	2	42	38	42
-	-	-	-	6	50	33	39
-	-	-	-	15	367	205	208
-	-	-	-	1	1	-	-
x	x	x	x	x	x	x	x
x	x	x	x	x	x	x	x
-	-	-	-	-	27	53	105
-	-	-	-	2	79	42	72
-	1	-	8	14	59	31	43
-	2	1	2	21	75	55	115
-	-	-	-	16	69	53	112
-	-	1	-	-	9	3	14
-	-	1	-	92	247	33	17
2	6	5	1	16	36	13	9
4	3	2	8	179	1 588	1 227	3 722
-	-	-	-	81	672	387	561
-	-	-	-	11	249	287	1 057
1	-	1	-	4	24	27	74
1	2	-	3	26	144	95	317
-	-	-	1	19	227	227	973

Noch: 4.12. Sterbefälle männlicher Personen 1991 nach

Diagnose - Nr. der ICD	Todesursache	Gestorbene insgesamt	
		Anzahl	je 100 000 der Bevölkerung
460 - 519	Krankheiten der Atmungsorgane .....	1 120	90,4
	darunter		
480 - 486	Pneumonie .....	342	27,8
487	Grippe .....	3	0,2
466 ,490, 491	Bronchitis .....	393	31,7
492	Emphysem .....	129	10,4
493	Asthma .....	106	8,6
520 - 579	Krankheiten der Verdauungsorgane .....	956	77,1
	darunter		
571	Chronische Leberkrankheit und Leberzirrhose .....	581	46,9
580 - 629	Krankheiten der Harn- und Geschlechtsorgane .....	160	14,5
630 - 676	Komplikationen der Schwangerschaft, bei Entbindung und im Wochenbett .....	x	x
680 - 709	Krankheiten der Haut und des Unterhautzellgewebes .....	6	0,5
710 - 739	Krankheiten des Skeletts, der Muskeln und des Bindegewebes .....	18	1,5
740 - 759	Kongenitale Anomalien .....	27	2,2
760 - 779	Bestimmte Affektionen, die ihren Ursprung in der Perinatalzeit haben .....	30	2,4
780 - 799	Symptome und schlecht bezeichnete Affektionen .....	455	36,7
800 - 999	Verletzungen und Vergiftungen .....	1 437	115,9
	darunter		
800 - 804	Schädelfraktur .....	286	23,1
820	Oberschenkelhalsbruch .....	21	1,7
850 - 854	Intrakranielle Verletzungen ohne Schädelfraktur .....	163	13,2
940 - 949	Verbrennungen .....	37	3,0
960 - 969	Vergiftungen und toxische Wirkungen .....	6	0,5
001 - 999	Insgesamt .....	14 463	1 166,7
	darunter		
E 800 - E 949	Unfälle .....	920	74,2
	darunter		
E 810 - E 819	Kraftfahrzeugunfälle innerhalb des Verkehrs .....	509	41,1
E 880 - E 888	Unfälle durch Sturz .....	139	11,2
E 950 - E 959	Selbstmord und Selbstbeschädigung .....	413	33,3
E 960 - E 999	Sonstige Gewalteinwirkungen .....	104	8,4

## Todesursachen und Altersgruppen

Davon im Alter von ... bis unter ... Jahren							
unter 1 Jahr	1 - 5	5 - 15	15 - 25	25 - 45	45 - 65	65 - 75	75 und älter
-	3	-	7	21	226	214	649
-	1	-	4	13	74	49	201
-	-	-	-	-	1	-	2
-	-	-	-	2	66	89	236
-	-	-	-	1	18	29	81
-	-	-	1	1	29	31	44
1	-	1	1	183	489	131	150
-	-	-	1	131	360	59	30
-	-	-	1	10	44	27	98
x	x	x	x	x	x	x	x
-	-	-	1	1	1	1	2
-	-	-	-	-	5	7	6
19	1	5	-	1	1	-	-
30	-	-	-	-	-	-	-
18	3	1	6	68	175	55	129
3	16	35	233	511	437	74	128
-	1	5	76	120	61	10	13
-	-	-	-	1	1	1	18
1	-	2	42	54	45	7	12
-	-	1	15	13	4	1	3
-	-	-	-	2	2	2	-
77	38	58	274	1 202	4 467	2 465	5 882
3	15	31	198	345	223	33	72
-	2	9	165	216	81	15	21
1	2	-	2	37	52	11	34
-	-	2	21	125	178	36	49
-	1	2	14	41	36	3	7

#### 4.13. Sterbefälle weiblicher Personen 1991 nach

Diagnose - Nr. der ICD/9	Todesursache	Gestorbene insgesamt	
		Anzahl	je 100 000 der Bevölkerung
001 - 139	infektiöse und parasitäre Krankheiten .....	33	2,5
	darunter		
010 - 012	Tuberkulose der Atmungsorgane .....	4	0,3
140 - 239	Neubildungen .....	2 682	202,8
	darunter		
140 - 208	Bösartige Neubildungen .....	2 637	199,4
	darunter		
151	des Magens .....	267	20,2
153	des Dickdarms .....	237	17,9
154	des Rektums .....	183	13,8
155 , 156	der Leber, Gallenblase und Gallengänge .....	224	16,9
157	der Bauchspeicheldrüse .....	148	11,2
162	der Luftröhre, Bronchien und der Lunge .....	177	13,4
174 , 175	der Brustdrüse .....	381	28,8
179 - 182	der Gebärmutter .....	199	15,1
183	des Eierstocks und sonstiger Adnexe .....	147	11,1
185	der Prostata .....	x	x
188 , 189	der Harnblase, Niere und sonstiger Harnorgane .....	134	10,1
200 - 208	des lymphatischen und hämatopoetischen Gewebes .....	148	11,2
240 - 279	Endokrinopathien, Ernährungs- und Stoffwechselkrank- heiten sowie Störungen im Immunsystem .....	703	53,2
	darunter		
250	Diabetes mellitus .....	665	50,3
280 - 289	Krankheiten des Blutes und der blutbildenen Organe .....	36	2,7
290 - 319	Psychiatrische Krankheiten .....	120	9,1
320 - 389	Krankheiten des Nervensystems und der Sinnesorgane .....	72	5,4
390 - 459	Krankheiten des Kreislaufsystems .....	10 043	759,5
	darunter		
410	Akuter Myokardinfarkt .....	1 218	92,1
411 - 414	Sonstige ischämische Herzkrankheiten .....	2 750	208,0
426 , 427	Störungen im Erregungsleitungssystem des Herzens und Herzrhythmusstörungen .....	298	22,5
428	Herzinsuffizienz .....	928	70,2
430 - 438	Krankheiten des zerebrovaskulären Systems .....	2 739	207,1

## Todesursachen und Altersgruppen

Davon im Alter von ... bis unter ... Jahren							
unter 1 Jahr	1 - 5	5 - 15	15 - 25	25 - 45	45 - 65	65 - 75	75 und älter
1	2	1	-	2	2	12	13
-	-	-	-	1	-	2	1
-	4	2	9	114	740	627	1 186
-	4	2	9	111	727	614	1 170
-	-	-	-	5	46	62	154
-	-	-	-	5	45	43	144
-	-	-	-	1	37	47	98
-	-	-	1	3	52	54	114
-	-	-	-	-	39	36	73
-	-	-	-	6	65	56	50
-	-	-	-	26	152	76	127
-	-	-	-	23	53	47	76
-	-	-	-	9	53	45	40
x	x	x	x	x	x	x	x
-	-	-	-	-	40	28	66
-	1	-	5	17	35	34	56
-	-	1	1	2	52	162	485
-	-	-	-	1	43	153	468
-	-	-	-	1	5	4	26
1	-	-	1	33	52	10	23
2	-	3	2	5	21	17	22
1	2	1	7	66	671	1 429	7 866
-	-	-	-	14	168	277	759
-	-	-	-	7	126	350	2 267
-	1	-	1	1	14	55	226
1	-	-	3	10	68	102	744
-	1	-	1	15	143	364	2 215

### Noch: 4.13. Sterbefälle weiblicher Personen 1991 nach

Diagnose - Nr. der ICD/9	Todesursache	Gestorbene insgesamt	
		Anzahl	je 100 000 der Bevölkerung
460 - 519	Krankheiten der Atmungsorgane .....	916	69,3
	darunter		
480 - 486	Pneumonie .....	442	33,4
487	Grippe .....	8	0,5
466, 490, 491	Bronchitis .....	176	13,3
492	Emphysem .....	71	5,4
493	Asthma .....	67	5,1
520 - 579	Krankheiten der Verdauungsorgane .....	737	55,7
	darunter		
571	Chronische Leberkrankheit und Leberzirrhose .....	270	20,4
580 - 829	Krankheiten der Harn- und Geschlechtsorgane .....	201	15,2
630 - 676	Komplikationen der Schwangerschaft, bei Entbindung und im Wochenbett .....	2	0,2
680 - 709	Krankheiten der Haut und des Unterhautzellgewebes .....	24	1,8
710 - 739	Krankheiten des Skelette, der Muskeln und des Bindegewebes .....	46	3,5
740 - 759	Kongenitale Anomalien .....	22	1,7
760 - 779	Bestimmte Affektionen, die ihren Ursprung in der Perinatalzeit haben .....	19	1,4
780 - 799	Symptome und schlecht bezeichnete Affektionen .....	447	33,8
800 - 999	Verletzungen und Vergiftungen .....	601	45,5
	darunter		
800 - 804	Schädelfraktur .....	96	7,3
820	Oberschenkelhalsbruch .....	54	4,1
850 - 854	Intrakranielle Verletzungen ohne Schädelfraktur .....	51	3,9
940 - 949	Verbrennungen .....	8	0,6
960 - 969	Vergiftungen und toxische Wirkungen .....	12	0,9
001 - 999	insgesamt .....	16 704	1 263,2
	darunter		
E 800 - E 949	Unfälle .....	409	30,9
	darunter		
E 810 - E 819	Kraftfahrzeugunfälle innerhalb des Verkehrs .....	161	12,2
E 880 - E 888	Unfälle durch Sturz .....	124	9,4
E 950 - E 959	Selbstmord und Selbstbeschädigung .....	148	11,2
E 960 - E 999	Sonstige Gewalteinwirkungen .....	44	3,3

## Todesursachen und Altersgruppen

Davon im Alter von ... bis unter ... Jahren							
unter 1 Jahr	1 - 5	5 - 15	15 - 25	25 - 45	45 - 65	65 - 75	75 und älter
-	1	-	1	9	83	128	694
-	-	-	1	6	30	48	357
-	-	-	-	-	-	1	5
-	1	-	-	-	22	30	114
-	-	-	-	-	7	12	52
-	-	-	-	2	14	12	39
-	2	-	-	52	216	134	333
-	1	-	-	35	152	45	37
-	-	-	-	4	45	53	99
-	-	-	1	1	-	-	-
-	-	-	-	-	1	2	21
-	-	-	-	2	5	8	31
8	6	3	2	2	1	-	-
17	1	-	-	1	-	-	-
13	1	1	4	13	65	66	284
10	10	13	53	109	115	58	233
-	1	2	15	27	18	9	24
-	-	-	-	-	2	3	49
-	3	1	7	15	7	4	14
-	-	-	2	-	2	1	3
-	-	-	-	3	4	1	4
53	29	25	81	416	2 074	2 710	11 316
9	10	12	44	79	56	39	160
-	4	6	38	52	21	12	28
-	-	1	1	7	14	11	90
-	-	-	5	22	49	16	56
1	-	1	4	8	10	3	17

#### 4.14. Rangfolge der Todesursachen 1991 nach Diagnoseklassen und Geschlecht

Diagnose-Nr. der ICD/9	Todesursache	insgesamt		männlich		weiblich	
		Rang	in %	Rang	in %	Rang	in %
390 - 459	Krankheiten des Kreislaufsystems .....	1	53,8	1	48,8	1	60,1
140 - 239	Neubildungen .....	2	17,2	2	8,6	2	16,1
800 - 999	Verletzungen und Vergiftungen .....	3	6,5	3	9,9	6	3,6
460 - 519	Krankheiten der Atmungsorgane .....	4	6,5	4	7,7	3	5,5
520 - 579	Krankheiten der Verdauungsorgane .....	5	5,4	5	6,6	4	4,4
780 - 799	Symptome und schlecht bezeichnete Affektionen .....	6	3,1	8	1,9	5	4,2
240 - 279	Endokrinopathien, Ernährungs- und Stoffwechsel-	7	2,9	6	3,1	7	2,7
290 - 319	Psychiatrische Krankheiten .....	8	1,6	7	2,7	8	0,7

#### 4.15. Vorzeitige Schwangerschaftsbeendigungen 1990 und 1991 nach Altersgruppen

Altersgruppe von ... bis unter ... Jahren	Anzahl vorzeitiger Schwangerschaftsbeendigungen				Vorzeitige Schwangerschaftsbeendigungen je 1 000 Frauen gleicher Altersgruppe			
	Pos. - Nr. 634 - 637 der ICD/9		darunter Pos. - Nr. 635 der ICD/9		Pos. - Nr. 634 - 637 der ICD/9		darunter Pos. - Nr. 635 der ICD/9	
	1990	1991	1990	1991	1990	1991	1990	1991
unter 15 .....	17	30	17	28	1,2	1,9	1,2	1,8
15 bis unter 20 .....	948	888	762	734	13,2	13,0	10,6	10,7
20 bis unter 25 .....	2 945	2 325	2 183	1 785	33,5	28,3	24,8	21,7
25 bis unter 30 .....	3 609	2 864	2 983	2 416	33,6	27,7	27,8	23,3
30 bis unter 35 .....	2 815	2 247	2 464	1 985	27,9	22,0	24,5	19,4
35 bis unter 40 .....	2 017	1 499	1 801	1 333	21,0	15,6	18,7	13,8
40 und älter .....	821	659	707	547	21,9	9,4	11,1	7,8
Insgesamt .....	13 172	10 512	10 917	8 828	25,0	20,1	20,7	16,9



#### 4.16. Gestorbene Säuglinge 1991 nach Geburtsgewicht, Lebensdauer und Geschlecht

Geburtsgewicht von ... bis unter ... Gramm	Geschlecht	Gestorbene Säuglinge insgesamt	Davon im Alter von ... bis unter ...			
			unter 24 Stunden	24 Stunden - 7 Tagen	7 Tagen - 28 Tagen	28 Tagen - 1 Jahr
unter 1 000 .....	männlich	6	4	1	1	-
	weiblich	4	3	1	-	-
	insgesamt	10	7	2	1	-
1 000 bis unter 1 500 .....	männlich	9	4	1	3	1
	weiblich	4	3	1	-	-
	insgesamt	13	7	2	3	1
1 500 bis unter 2 000 .....	männlich	6	2	1	1	2
	weiblich	1	1	-	-	-
	insgesamt	7	3	1	1	2
2 000 bis unter 2 500 .....	männlich	5	-	3	1	1
	weiblich	6	1	1	1	3
	insgesamt	11	1	4	2	4
2 500 bis unter 3 000 .....	männlich	5	1	1	1	2
	weiblich	5	1	1	1	2
	insgesamt	10	2	2	2	4
3 000 bis unter 3 500 .....	männlich	5	2	-	1	2
	weiblich	8	-	2	-	6
	insgesamt	13	2	2	1	8
3 500 und mehr .....	männlich	8	-	-	1	7
	weiblich	2	2	-	-	-
	insgesamt	10	2	-	1	7
ohne Angabe .....	männlich	33	2	4	4	23
	weiblich	23	-	2	1	20
	insgesamt	56	2	6	5	43
Insgesamt .....	männlich	77	15	11	13	38
	weiblich	53	11	8	3	31
	insgesamt	130	26	19	16	69

#### 4.17. Gestorbene Säuglinge 1991 nach Alter und ausgewählten Todesursachen

Diagnose- Nr. der ICD/9	Todesursache	Gestorbene Säuglinge insgesamt		Davon im Alter von ... bis unter ...							
				unter 24 Stunden		24 Stunden - 7 Tagen		7 Tagen - 28 Tagen		28 Tagen - 1 Jahr	
		männ- lich	weib- lich	männ- lich	weib- lich	männ- lich	weib- lich	männ- lich	weib- lich	männ- lich	weib- lich
001 - 799	Krankheiten .....	74	43	15	10	11	8	13	3	35	22
001 - 139	Infektiöse und parasitäre Krankheiten .....	-	1	-	-	-	-	-	-	-	1
001 - 009	dar. Infektiöse Krankheiten des Verdauungssystems .....	-	-	-	-	-	-	-	-	-	-
251 - 279	Endokrinopathien (ohne Schild- drüse und Diabetes), Ernäh- rungs- und Stoffwechsel- krankheiten, Immunopathien .....	-	-	-	-	-	-	-	-	-	-
480 - 486	Pneumonie .....	-	-	-	-	-	-	-	-	-	-
740 - 759	Kongenitale Anomalien .....	19	8	3	2	3	2	4	1	9	3
740 - 742	dar. des Nervensystems .....	1	-	-	-	-	-	-	-	1	-
745 - 747	des Kreislaufsystems .....	14	6	2	1	2	1	4	1	6	3
749 - 751	der Verdauungsorgane .....	-	-	-	-	-	-	-	-	-	-
760 - 779	Bestimmte Affektionen, die ihren Ursprung in der Perinatal- zeit haben .....	30	17	12	8	7	5	7	1	4	3
761 - 763	dar. Schädigung durch Schwangerschaftskompli- kationen und sonstige Komplikationen bei Wehen und Entbindung .....	4	1	3	1	-	-	1	-	-	-
764, 765	Verzögertes fetales Wachstum und fetale Mangelernährung, Affektionen durch ver- kürzte Schwanger- schaftsdauer u.n.n. bez. Untergewicht .....	10	9	3	4	3	2	4	-	-	3
768 - 770	Respiratorische Affek- tionen .....	12	4	6	3	3	-	1	1	2	-
798	Plötzlicher Tod unbekannter Ursache .....	14	9	-	-	-	-	-	-	14	9
798.0	dar. Syndrom des plötzlichen Todes im Kindesalter .....	-	-	-	-	-	-	-	-	-	-
	Sonstige Krankheiten .....	11	8	-	-	1	1	2	1	8	6
E800 - E999	Unfälle und Gewalteinwirkungen ....	3	10	-	1	-	-	-	-	3	9
E911 - E915	dar. Unfälle durch Ersticken und Eindringen von Fremd- körpern .....	2	8	-	-	-	-	-	-	2	8
001 - 999	Sterbefälle insgesamt .....	77	53	15	11	11	8	13	3	38	31

4.18. Gestorbene Säuglinge 1991 nach Alter und ausgewählten Todesursachen  
je 10 000 Lebendgeborene gleichen Geschlechts

Diagnose- Nr. der ICD/9	Todesursache	Gestorbene Säuglinge insgesamt		Davon im Alter von ... bis unter ...							
				unter 24 Stunden		24 Stunden - 7 Tagen		7 Tagen - 28 Tagen		28 Tagen - 1 Jahr	
		männ- lich	weib- lich	männ- lich	weib- lich	männ- lich	weib- lich	männ- lich	weib- lich	männ- lich	weib- lich
001 - 799	Krankheiten .....	62,8	38,0	12,7	8,8	9,3	7,1	11,0	2,7	29,7	19,5
001 - 139	Infektiöse und parasitäre Krankheiten .....	-	0,9	-	-	-	-	-	-	-	0,9
001 - 009	dar. Infektiöse Krankheiten des Verdauungsystems .....	-	-	-	-	-	-	-	-	-	-
251 - 279	Endokrinopathien (ohne Schild- drüse und Diabetes), Ernäh- rungs- und Stoffwechsel- krankheiten, Immunopathien .....	-	-	-	-	-	-	-	-	-	-
480 - 486	Pneumonie .....	-	-	-	-	-	-	-	-	-	-
740 - 759	Kongenitale Anomalien .....	16,1	7,1	2,5	1,8	2,5	1,8	3,4	0,9	7,6	2,7
740 - 742	dar. des Nervensystems .....	0,8	-	-	-	-	-	-	-	0,8	-
745 - 747	des Kreislaufsystems .....	11,9	5,3	1,7	0,9	1,7	0,9	3,4	0,9	5,1	2,7
749 - 751	der Verdauungsorgane .....	-	-	-	-	-	-	-	-	-	-
760 - 779	Bestimmte Affektionen, die ihren Ursprung in der Perinatal- zeit haben .....	25,5	15,0	10,2	7,1	5,9	4,4	5,9	0,9	3,4	2,7
761 - 763	der. Schädigung durch Schwangerschaftskompli- kationen und sonstige Komplikationen bei Wehen und Entbindung .....	3,4	0,9	2,5	0,9	-	-	0,8	-	-	-
764, 765	Verzögertes fetales Wachstum und fetale Mangelernährung, Affektionen durch ver- kürzte Schwanger- schaftsdauer u.n.n. bez. Untergewicht .....	8,5	8,0	2,5	3,5	2,5	1,6	3,4	-	-	2,7
768 - 770	Respiratorische Affak- tionen .....	10,2	3,5	5,1	2,7	2,5	-	0,8	0,9	1,7	-
798	Plötzlicher Tod unbekannter Ursache .....	11,9	8,0	-	-	-	-	-	-	11,9	8,0
798.0	dar. Syndrom des plötzlichen Todes im Kindesalter .....	-	-	-	-	-	-	-	-	-	-
	Sonstige Krankheiten .....	9,3	7,1	-	-	0,8	0,9	1,7	0,9	6,8	5,3
E800 - E900	Unfälle und Gewalteinwirkungen ....	2,5	8,8	-	0,9	-	-	-	-	2,5	8,0
E911 - E915	dar. Unfälle durch Erstickten und Eindringen von Fremd- körpern .....	1,7	7,1	-	-	-	-	-	-	1,7	7,1
001 - 999	Sterbefälle insgesamt .....	65,3	46,9	12,7	9,7	9,3	7,1	11,0	2,7	32,2	27,4

#### 4.19. Berufstätige Ärzte, Zahnärzte, Tierärzte und Apotheker 1991

Beruf Fachgebiet	Insgesamt	davon	
		männlich	weiblich
Ärzte	5 645	2 801	2 844
davon			
Ärzte mit Fachgebietsbezeichnung .....	4 483	2 249	2 234
davon			
Allgemeinmedizin .....	1 208	488	720
Anästhesiologie .....	191	110	75
Arbeitsmedizin .....	98	59	39
Augenheilkunde .....	138	43	95
Blutspende- und Transfusionsmedizin ....	21	0	13
Chirurgie .....	437	374	63
Frauenheilkunde und Geburtshilfe .....	344	173	171
Heis-Nasen-Ohren-Heilkunde .....	119	58	61
Heut- und Geschlechtskrankheiten .....	97	37	60
Hygiene .....	47	27	20
innere Medizin .....	658	338	320
Kinderheilkunde .....	478	113	365
Lungenheilkunde .....	19	9	10
Mikrobiologie .....	13	3	10
Mund-Kiefer-Gesichtschirurgie .....	6	6	0
Neurologie / Psychiatrie .....	145	76	69
Nuklearmedizin .....	8	4	4
Orthopädie .....	108	80	28
Pathologie .....	30	28	2
Physiotherapie .....	44	14	30
Psychiatrie .....	1	1	-
Radiologie .....	74	48	26
Rechtsmedizin .....	9	5	4
Sozialhygiene .....	18	15	3
Sportmedizin .....	71	48	23
Urologie .....	58	51	7
Sonstige Fachgebietsbezeichnungen .....	43	27	16
Ärzte ohne Fachgebietsbezeichnung .....	1 162	552	610
Zahnärzte	1 707	717	990
darunter			
Zahnärzte für Kieferorthopädie .....	60	34	26
Tierärzte .....	917	700	217
Apotheker .....	551	.	.
nachrichtlich Apotheken .....	337	x	x

#### 4.20. Berufstätige Ärzte 1991 nach Art der Tätigkeit und ausgewählten Fachgebieten

Fachgebiet	Ärzte insgesamt	davon		
		in freier Praxis	im Krankenhaus	in sonstiger ärztlicher Tätigkeit
Allgemeinmedizin .....	1 208	908	237	83
Augenheilkunde .....	138	100	38	-
Chirurgie .....	437	88	328	23
Frauenheilkunde und Geburtshilfe .....	344	171	188	7
Hals-Nasen-Ohren-Heilkunde .....	119	87	48	4
Innere Medizin .....	658	238	400	20
Neurologie/Psychiatrie .....	145	34	108	3
Orthopädie .....	108	47	55	8
Sonstige Fachgebietsbezeichnungen .....	1 326	421	777	128
Ärzte ohne Fachgebietsbezeichnung .....	1 162	88	1 066	28
<b>Ärzte insgesamt .....</b>	<b>5 645</b>	<b>2 140</b>	<b>3 223</b>	<b>282</b>
Ärzte insgesamt je 10 000 der Bevölkerung .....	22,0	8,4	12,6	1,1

#### 4.21. Berufstätige Zahnärzte 1991

Merkmal	Anzahl
Zahnärzte insgesamt .....	1 707
Zahnärzte insgesamt je 10 000 der Bevölkerung .....	6,7
Zahnärzte in freier Praxis .....	1 299

#### 4.22. Fachpersonal mit staatlicher Anerkennung in Gesundheitsämtern 1991

Beruf	Fachpersonal insgesamt	davon	
		männlich	weiblich
Ärzte, hauptamtlich, mit staatsärztlicher/ amtsärztlicher Prüfung .....	18	6	10
Ärzte, hauptamtlich, ohne staatsärztliche/ amtsärztliche Prüfung .....	194	71	123
Ärzte, nebenamtlich .....	43	22	21
Zahnärzte, hauptamtlich .....	66	2	64
Zahnärzte, nebenamtlich .....	2	-	2
Gesundheitsingenieure .....	15	7	8
Gesundheitsaufseher .....	104	16	88
Desinfektoren .....	8	4	4
Medizinisch-technische Assistenten .....	5	-	5
Medizinisch-technische Laboratoriums- assistenten .....	8	-	8
Medizinisch-technische Radiologie- assistenten .....	18	-	18
Sozialarbeiter .....	406	4	402
Sozialmedizinische Assistenten .....	3	-	3
Arzthelfer .....	90	2	88
Zahnarzthelfer .....	70	-	70
Verwaltungspersonel .....	203	7	196
Schreibkräfte (soweit nicht bei Ver- waltungspersonal erfaßt) .....	82	2	80
Sonstige Berufe mit staatlicher Anerkennung .....	259	38	221

#### 4.23. Ausgewählte Kennziffern in Krankenhäusern 1989 und 1990 - alle Rechtsformen -

Kennziffer	Maßeinheit	1989	1990
Krankenhäuser .....	Anzahl	70	71
davon			
öffentlich .....	Anzahl	57	59
frei gemeinnützig .....	Anzahl	13	12
Betten in Krankenhäusern .....	Anzahl	24 596	23 988
davon			
öffentlich .....	Anzahl	23 019	22 450
frei gemeinnützig .....	Anzahl	1 577	1 538
Betten je 10 000 der Bevölkerung .....	Anzahl	92,3	91,8
davon			
öffentlich .....	Anzahl	86,4	85,9
frei gemeinnützig .....	Anzahl	5,9	5,9
Betten je Arzt .....	Anzahl	11,6	10,4
davon			
öffentlich .....	Anzahl	11,4	10,2
frei gemeinnützig .....	Anzahl	16,4	13,7
Stationär behandelte Kranke je Arzt .....	Anzahl	181,8	161,5
davon			
öffentlich .....	Anzahl	180,8	161,2
frei gemeinnützig .....	Anzahl	203,3	167,4
Bettenauslastung .....	in %	76,1	76,7
davon			
öffentlich .....	in %	75,2	76,5
frei gemeinnützig .....	in %	77,1	79,8
Durchschnittliche Verweildauer .....	Tage	17,8	18,2
davon			
öffentlich .....	Tage	17,6	18,0
frei gemeinnützig .....	Tage	20,8	21,4

#### 4.24. Krankenhäuser 1990 nach Größengruppen

Größengruppe der Krankenhäuser a) Anzahl der Krankenhäuser b) Anzahl der Betten von ... bis unter ...		Insgesamt	davon	
			öffentlich	frei gemeinnützig
Insgesamt .....	a	71	59	12
	b	23 988	22 450	1 538
unter 50 Betten.....	a	2	2	-
	b	71	71	-
50 bis unter 100 Betten .....	a	8	5	3
	b	639	418	221
100 bis unter 150 Betten .....	a	8	2	6
	b	896	224	672
150 bis unter 200 Betten .....	a	7	6	1
	b	1 221	1 041	180
200 bis unter 300 Betten .....	a	18	16	2
	b	4 467	4 002	465
300 bis unter 400 Betten .....	a	10	10	-
	b	3 445	3 445	-
400 bis unter 500 Betten .....	a	4	4	-
	b	1 656	1 656	-
500 bis unter 600 Betten .....	a	5	5	-
	b	2 594	2 594	-
600 bis unter 800 Betten .....	a	3	3	-
	b	2 011	2 011	-
800 bis unter 1000 Betten .....	a	3	3	-
	b	2 732	2 732	-
1000 und mehr Betten .....	a	3	3	-
	b	4 256	4 256	-



## **V. Bildung und Kultur**

### **1. Allgemeinbildende Schulen**

#### **Schulwesen**

Das Schulwesen des Landes Brandenburg ist nach Schulstufen aufgebaut und in Schulformen sowie Bildungsgänge gegliedert.

Schulstufen sind:    Primarstufe                    1. - 6. Klassenstufe  
                         Sekundarstufe I            7. - 10. Klassenstufe  
                         Sekundarstufe II        11. - 13. Klassenstufe

#### **Einschulungen**

fristgemäß: Kinder, die vor dem 1. Juli das 6. Lebensjahr vollendet haben.

vorfristig: Kinder, die in der Zeit vom 1. Juli bis 31. Dezember das 6. Lebensjahr vollenden.

verspätet: Kinder, die bereits schulpflichtig geworden sind und vom Schulbesuch zurückgestellt waren.

#### **Grundschulen**

Unterrichten in den ersten 6 Jahren die Kinder, dabei wird bei den Klassenstufen 5 und 6 auch von der schulartunabhängigen Orientierungsstufe gesprochen.

Die drei weiterführenden Schulformen sind: Gesamtschule, Gymnasium und Realschule.

#### **Gesamtschule**

Die Gesamtschule ist ein Angebot für alle Schülerinnen und Schüler. Hier wird sowohl auf mittlere Bildungsabschlüsse (Fachoberschulreife, Berufsbildungsreife) als auch auf das Abitur vorbereitet. Da die Ziele der unterschiedlichen Schulformen Realschule und Gymnasium hier vertreten sind, spricht man auch von "integrierter Gesamtschule".

#### **Gymnasium**

Es ist das Ziel des Gymnasiums, in seinem Bildungsgang die allgemeine Hochschulreife zu vermitteln.

Das Gymnasium beginnt mit der Klassenstufe 7. Es kann mit einem mittleren Bildungsabschluß (Fachoberschulreife) nach Klassenstufe 10 verlassen werden.

Aber am Ende der 10. Klasse steht auch das Erreichen der Fachoberschulreife mit Berechtigung zum Besuch der Gymnasialen Oberstufe. Die Gymnasiale Oberstufe untergliedert sich in drei Jahrgangsstufen und das Ziel ist, das Abitur zu erreichen.

#### **Realschule**

Wie das Gymnasium ist die Realschule Teil des gegliederten Schulsystems. Sie richtet sich an solche Schülerinnen und Schüler, die nicht von vornherein beabsichtigen, in die Gymnasiale Oberstufe einzutreten, sondern in qualifizierte berufliche Bildungsgänge übergehen wollen.

#### **Oberschule**

In dem Schuljahr 1991/92 werden die Schülerinnen und Schüler die 10. Klasse noch mit dem Abschluß der POS nach altem Recht beenden. Sie erhalten damit einen Abschluß, der durch eine Vereinbarung aller Länder der Bundesrepublik Deutschland gleichwertig mit dem Realschulabschluß in den alten Ländern ist.

#### **Förderschulen**

Es sind Schulen, in denen Kinder, Jugendliche und junge Erwachsene mit physischen und psychischen Behinderungen unterrichtet werden.

### **Schulen zweiter Bildungsweg**

Diese Schulen, zu denen die Abendschule, die Volkshochschule und das Kolleg rechnen, vermitteln Erwachsenen eine allgemeine Bildung und ermöglichen den Erwerb der Abschlüsse der Sekundarstufe I oder den Erwerb der allgemeinen Hochschulreife.

## **2. Berufsbildende Schulen**

### **Berufsschule**

Die Berufsschule vermittelt fachliche Kenntnisse und Fähigkeiten und erweitert die Allgemeinbildung (schulischer Teil innerhalb des dualen Systems).

### **Berufsgrundbildungsjahr**

Das Berufsgrundbildungsjahr vermittelt eine berufliche Grundbildung in einem Berufsfeld.

### **Zweijährige Berufsfachschule mit der Möglichkeit, die Abschlüsse der Sekundarstufe I zu erwerben**

Dieser Bildungsgang hat die Aufgabe, allgemeine, berufsübergreifende und berufsbezogene Lerninhalte zu vermitteln und den Erwerb der Abschlüsse der Sekundarstufe I zu ermöglichen.

### **Berufsfachschule**

Bildungsgänge, die in der Regel in vollzeitschulischer Form zu Berufsabschlüssen nach Landesrecht (Assistentenberufe) oder nach Berufsbildungsgesetz führen.

### **Fachoberschule**

Bildungsgang, in dem eine erweiterte Allgemeinbildung und eine berufliche Fortbildung vermittelt wird. Der Bildungsgang schließt mit der Fachhochschulreife ab, die zum Studium an einer Fachhochschule berechtigt.

### **Fachschule**

Fachschulbildungsgänge bieten ein schulisches Weiterbildungsangebot, in der Regel aufbauend auf einer beruflichen Erstausbildung und mehrjähriger Berufspraxis. Die Fachschule schließt mit einer staatlichen Prüfung ab und verleiht einen typenspezifischen Abschluß.

### **Auszubildender**

Personen, die aufgrund eines Ausbildungsvertrages nach dem Berufsbildungsgesetz eine betriebliche Berufsausbildung in einem anerkannten Ausbildungsberuf durchlaufen.

Nicht zu den Auszubildenden zählen Praktikanten, Volontäre, Umschüler und Rehabilitanten.

### **Berufsbereich/Berufsgruppe**

Grundlage für die Gliederung der Berufe in Berufsbereiche und Berufsgruppen sind die "Klassifizierung der Berufe" (Herausgeber: Bundesanstalt für Arbeit) und das "Verzeichnis der anerkannten Ausbildungsberufe".

Berufsbereiche fassen als oberste Einheit der Systematik die Berufe zusammen, die sich in den Arbeitsaufgaben und in der allgemeinen Art der Tätigkeit berühren.

Berufsgruppen fassen die fachlich näher zueinander gehörenden, dem Wesen ihrer Berufsaufgabe und Tätigkeit nach verwandten Berufe zusammen. In den Fertigungsberufen dient als Leitprinzip vielfach das verwendete Material, wenn es die Art der Berufstätigkeit entscheidend prägt.

**Abiturienten**

Schüler im Schuljahr 1990/91, die zum Erhebungstichtag die allgemeine oder fachgebundene Hochschulzugangsberechtigung nach DDR-Recht anstrebten.

**Studierende**

Ordnungsgemäß an einer Hoch- oder Fachhochschuleinrichtung immatrikulierte Teilnehmer an Ausbildungsprozessen.

**Neuzulassungen**

Studierende, die in der Regel erstmals mit dem Studium an einer Hoch- oder Fachhochschuleinrichtung beginnen und dabei im Normalfall in das erste Studienjahr aufgenommen werden.

**Absolventen**

Alle ehemaligen Studierenden, die das Studium erfolgreich mit der Erreichung des gestellten Studienzieles abgeschlossen haben. Ehemalige Studierende, die das Studium nicht mit vollem Erfolg bestanden haben, aber bereits exmatrikuliert wurden, zählen erst nach bestandener Wiederholung der entsprechenden Prüfungen als Absolventen.

**3. Kultur****Öffentliche Bibliotheken**

Alle den Kommunen und Kreisen unterstellten haupt- und nebenberuflich geleiteten Bibliothekseinrichtungen für Kinder, Jugendliche und Erwachsene. Als Bibliothekseinrichtungen wurden Haupt- und Zweigbibliotheken sowie Ausleihstellen gezählt.

**Bestand in Bibliotheken**

Alle in einer Bibliothek vorhandenen physischen Einheiten, d.h. Bücher, Broschüren, Zeitungen, Filme, Diapositive, Tonträger.

**Benutzer in Bibliotheken**

Alle Personen, denen im Berichtsjahr ein Benutzerausweis ausgestellt oder ein in früheren Jahren ausgestellter Benutzerausweis in seiner Gültigkeit verlängert wurde.

**Theater**

In der Spielzeit 1990/91 spielende öffentliche Bühnen ohne Privat- und Puppentheater. Mehrere Bühnen eines Hauses (Theater) wurden einzeln als Spielstätte gezählt.

**Musikschulen**

Bildungseinrichtungen für Kinder, Jugendliche und Erwachsene zur musikalischen Grundausbildung, Begabtenauslese und -förderung sowie zur Vorbereitung auf ein Berufsstudium.

## 5.1. Klassen und Schüler der allgemeinbildenden Schulen am 01.10.1991 nach rechtlichem Status und Schulformen

Rechtstatus Schulform	Schulen	Klassen	Schüler			ausländische Schüler
			insgesamt	männlich	je Klasse	
Schulen in öffentlicher Trägerschaft .....	1 152	17 315	361 661	183 998	20,89	283
davon						
Grundschulen .....	552	5 602	121 861	62 037	21,75	113
Schulartunabhängige Orientierungsstufe .....	-	2 636	59 011	30 091	22,39	43
Oberschulen <sup>1)</sup> .....	15	2 372	50 544	24 454	21,31	33
Realschulen <sup>2)</sup> .....	69	353	8 176	4 324	23,16	4
Gymnasien <sup>3)</sup> .....	86	1 216	28 401	11 874	23,36	16
Integrierte Gesamtschulen	305	3 501	78 453	41 382	22,41	70
Förderschulen .....	125	1 635	15 215	9 836	9,31	4
Schulen in freier Träger- schaft .....	17	108	944	489	8,74	5
darunter						
Waldorfschulen .....	5	18	278	128	15,44	-
Schulen insgesamt .....	1 169	17 423	362 605	184 487	20,81	288
davon						
Grundschulen .....	553	5 604	121 871	62 046	21,75	118
Schulartunabhängige Orientierungsstufe .....	-	2 638	59 071	30 116	22,39	43
Oberschulen <sup>1)</sup> .....	15	2 373	50 569	24 464	21,31	33
Realschulen <sup>2)</sup> .....	69	353	8 176	4 324	23,16	4
Gymnasien <sup>3)</sup> .....	88	1 223	28 530	11 926	23,33	16
Integrierte Gesamtschulen	305	3 501	78 453	41 382	22,41	70
Waldorfschulen .....	5	18	278	128	15,44	-
Förderschulen .....	134	1 713	15 657	10 101	9,14	4

1) Klassen/Schüler: Klassenstufen 9 und 10 aller Schulformen; Schulen: nur auslaufende POS

2) nur Klassen und Schüler der Klassenstufen 7 und 8 der Realschule

3) nur Klassen und Schüler der Klassenstufen 7 und 8 der Gymnasien und 11 bis 13 aller Schulformen

## 5.2. Klassen und Schüler der allgemeinbildenden Schulen nach Verwaltungsbezirken \*)

Verwaltungsbezirk	Schulen	Klassen	Schüler		
			insgesamt	männlich	weiblich
Brandenburg, Stadt .....	30	548	11 878	6 030	5 848
Cottbus, Stadt .....	46	927	18 898	10 031	9 867
Eisenhüttenstadt, Stadt .....	15	346	7 310	3 664	3 646
Frankfurt (Oder), Stadt .....	33	673	14 094	7 256	6 838
Potsdam, Stadt .....	54	997	20 647	10 481	10 166
Schwedt (Oder), Stadt .....	16	349	7 854	3 933	3 921
Angermünde .....	16	231	4 599	2 326	2 273
Bad Freienwalde .....	18	244	5 003	2 525	2 478
Bad Liebenwerda .....	24	343	7 183	3 583	3 600
Beeskow .....	15	247	5 282	2 685	2 597
Belzig .....	16	206	4 415	2 286	2 129
Bernau .....	30	460	9 691	4 959	4 732
Brandenburg, Land .....	19	241	4 681	2 466	2 215
Calau .....	24	338	7 213	3 653	3 560
Cottbus, Land .....	23	273	5 773	2 941	2 832
Eberswalde .....	29	497	10 502	5 298	5 204
Eisenhüttenstadt, Land .....	9	127	2 663	1 361	1 302
Finsterwalde .....	31	352	7 612	3 875	3 737
Forst .....	15	221	4 952	2 536	2 416
Fürstenwalde .....	34	636	13 948	7 031	6 917
Gransee .....	20	291	5 859	2 946	2 913
Guben .....	17	253	5 599	2 742	2 857
Herzberg .....	18	241	4 978	2 582	2 396
Jüterbog .....	19	243	5 027	2 595	2 432
Königs Wusterhausen .....	35	556	11 489	5 872	5 617
Kyritz .....	20	222	4 634	2 344	2 290
Lübben .....	17	212	4 404	2 318	2 086
Luckau .....	14	192	4 074	2 029	2 045
Luckenwalde .....	17	269	5 708	2 909	2 799
Nauen .....	35	449	9 308	4 654	4 654
Neuruppin .....	27	433	9 193	4 723	4 470
Oranienburg .....	54	788	17 013	8 675	8 338
Perleberg .....	31	446	8 931	4 453	4 478
Potsdam, Land .....	44	629	12 802	6 671	6 131
Prenzlau .....	18	267	6 141	3 115	3 026
Pritzwalk .....	17	225	4 513	2 379	2 134
Rathenow .....	28	368	7 847	3 959	3 888
Seelow .....	26	287	5 684	2 862	2 822
Senftenberg .....	44	698	14 860	7 582	7 278
Spremberg .....	20	273	5 864	2 901	2 963
Strausberg .....	37	577	12 799	6 550	6 249
Templin .....	17	248	5 138	2 684	2 454
Wittstock .....	14	176	3 655	1 840	1 815
Zossen .....	38	472	9 987	5 063	4 924
Land insgesamt 01.10.1991	1 124	17 101	360 705	183 368	177 337
15.09.1990	970	17 860	346 874	/	/
15.09.1989	959	16 973	347 778	/	/

\*) ohne Förderschulen für geistig Behinderte

### 5.3. Klassen und Schüler der allgemeinbildenden Schulen am 01.10.1991 nach Klassenstufen \*)

Klassenstufe	Klassen	Schüler		
		insgesamt	männlich	weiblich
1. Klassenstufe .....	1 795	38 350	19 767	18 583
2. Klassenstufe .....	1 869	37 749	19 510	18 239
3. Klassenstufe .....	1 834	37 538	19 250	18 288
4. Klassenstufe .....	1 773	36 855	18 985	17 870
5. Klassenstufe .....	1 771	37 960	19 644	18 316
6. Klassenstufe .....	1 784	37 572	19 330	18 242
7. Klassenstufe .....	1 624	36 625	19 061	17 564
8. Klassenstufe .....	1 541	34 036	17 407	16 629
9. Klassenstufe .....	1 415	29 138	14 511	14 627
10. Klassenstufe .....	1 125	23 191	11 047	12 144
11. Jahrgangsstufe .....	350	7 293	2 894	4 399
12. Jahrgangsstufe .....	193	4 019	1 690	2 329
13. Jahrgangsstufe .....	27	379	272	107
Insgesamt .....	17 101	360 705	183 368	177 337

\*) ohne Förderschulen für geistig Behinderte

### 5.4. Klassen und Schüler der allgemeinbildenden Schulen am 01.10.1991 nach Bildungsbereichen \*)

Bildungsbereich	Klassen	Schüler		
		insgesamt	männlich	weiblich
Primarbereich .....	10 826	226 024	116 486	109 538
Sekundarbereich I .....	5 705	122 990	62 026	60 964
Sekundarbereich II .....	570	11 691	4 856	6 835
Insgesamt .....	17 101	360 705	183 368	177 337

\*) ohne berufsbildenden Bereich und ohne Förderschulen für geistig Behinderte

### 5.5. Schulanfänger der allgemeinbildenden Schulen am 01.10.1991 nach Art der Einschulung

Einschulungsart	Schulanfänger		
	insgesamt	männlich	weiblich
Einschulungen:			
vorzeitige .....	2 586	1 273	1 313
fristgemäße .....	33 855	17 316	16 539
verspätete .....	1 238	745	493
Insgesamt .....	37 679	19 334	18 345

## 5.6. Schulen zweiter Bildungsweg, Klassen und Lehrgangsteilnehmer im November 1991 nach Verwaltungsbezirken

Verwaltungsbezirk	Schulen	Klassen	Lehrgangsteilnehmer		
			insgesamt	männlich	weiblich
Brandenburg, Stadt .....	1	9	141	89	52
Cottbus, Stadt .....	1	10	184	85	99
Eisenhüttenstadt, Stadt .....	1	3	38	24	14
Frankfurt (Oder), Stadt .....	1	6	90	41	49
Potsdam, Stadt .....	2	20	353	169	184
Schwedt (Oder), Stadt .....	1	4	50	20	30
Angermünde .....	-	-	-	-	-
Bad Freienwalde .....	1	2	24	11	13
Bad Liebenwerda .....	1	1	20	10	10
Beeskow .....	-	-	-	-	-
Belzig .....	1	2	28	21	7
Bernau .....	1	1	23	9	14
Brandenburg, Land .....	-	-	-	-	-
Calau .....	1	4	49	24	25
Cottbus, Land .....	-	-	-	-	-
Eberswalde .....	1	3	46	19	27
Eisenhüttenstadt, Land .....	-	-	-	-	-
Finsterwalde .....	1	3	40	19	21
Forst .....	-	-	-	-	-
Fürstenwalde .....	1	3	46	23	23
Gransee .....	1	2	21	14	7
Guben .....	1	2	20	10	10
Herzberg .....	1	2	52	25	27
Jüterbog .....	-	-	-	-	-
Königs Wusterhausen .....	1	5	83	46	37
Kyritz .....	1	1	7	4	3
Lübben .....	1	1	16	11	5
Luckau .....	-	-	-	-	-
Luckenwalde .....	1	4	46	21	25
Nauen .....	1	3	30	15	15
Neuruppin .....	1	3	36	18	18
Oranienburg .....	1	5	73	44	29
Perleberg .....	1	3	58	38	20
Potsdam, Land .....	1	5	64	33	31
Prenzlau .....	1	2	17	11	6
Pritzwalk .....	1	2	22	8	14
Rathenow .....	1	3	41	19	22
Seelow .....	-	-	-	-	-
Senftenberg .....	1	3	48	22	26
Spremberg .....	1	2	33	15	18
Strausberg .....	1	2	29	23	6
Templin .....	1	4	36	25	11
Wittstock .....	1	3	25	13	12
Zossen .....	1	2	29	16	13
Land insgesamt .....	36	130	1 918	995	923

## 5.7. Berufsbildende Schulen am 29.11.1991 nach Bildungsgängen \*)

Bildungsgang Berufsfeld	Schulen <sup>1)</sup>	Klassen	Schüler	
			insgesamt	weiblich
<b>Berufsschule</b>				
Insgesamt .....	.	2 541	44 012	16 351
<b>Berufsfeld</b>				
Wirtschaft und Verwaltung .....	34	469	8 591	7 503
Metalltechnik .....	36	578	9 940	654
Elektrotechnik .....	22	187	3 300	245
Bautechnik .....	27	360	6 688	279
Holztechnik .....	17	82	1 469	116
Textiltechnik und Bekleidung .....	14	50	674	633
Chemie/ Physik/ Biologie .....	12	64	1 143	752
Farbtechnik und Raumgestaltung .....	16	64	1 160	174
Gesundheit .....	4	4	53	51
Körperpflege .....	10	47	856	824
Ernährung und Hauswirtschaft .....	28	228	4 022	2 535
Agrarwirtschaft .....	20	145	2 312	1 104
Facharbeiterberufe mit Abschluß der 8. und 10. Klassen (auslaufend) .....	27	90	1 293	611
Berufsausbildung mit Abitur (auslaufende Klassen) .....	25	98	1 562	547
Sonstige Schüler .....	27	75	949	323
<b>Berufsgrundbildungsjahr</b>				
Insgesamt .....	.	32	403	280
<b>Berufsfeld</b>				
Wirtschaft und Verwaltung .....	9	9	85	69
Metalltechnik .....	8	3	50	5
Bautechnik .....	3	3	32	-
Holztechnik .....	1	1	16	2
Textiltechnik und Bekleidung .....	2	2	14	10
Farbtechnik und Raumgestaltung .....	1	-	2	1
Gesundheit .....	5	4	62	60
Ernährung und Hauswirtschaft .....	7	10	141	132
Agrarwirtschaft .....	1	-	1	1
<b>Berufsfachschule und Sekundarstufe I <sup>2)</sup></b>				
Insgesamt .....	.	46	484	140
<b>Berufsfeld</b>				
Wirtschaft und Verwaltung .....	1	1	8	4
Metalltechnik .....	10	11	90	12
Elektrotechnik .....	1	1	9	2
Bautechnik .....	6	14	177	-
Holztechnik .....	4	3	25	5
Textiltechnik und Bekleidung .....	1	1	8	8
Farbtechnik und Raumgestaltung .....	1	-	1	-
Ernährung und Hauswirtschaft .....	12	13	147	107
Agrarwirtschaft .....	3	2	19	2

\*) ohne allgemeinbildende Bildungsgänge

1) Oberstufenzentren bzw. Fachschulen, an denen diese Bildungsgänge eingerichtet sind.

2) Zweijährige Berufsfachschule mit der Möglichkeit, den Abschluß der Sekundarstufe I zu erwerben.



Noch: 5.7. Berufsbildende Schulen am 29.11.1991 nach Bildungsgängen \*)

Bildungsgang Berufsfeld	Schulen <sup>1)</sup>	Klassen	Schüler	
			insgesamt	weiblich
<b>Berufsfachschule</b>				
Insgesamt .....	.	74	1 331	1 220
zweijährige Form für soziale Berufe .....	14	52	971	945
zweijährige Form nach Landesrecht (Assistentenberufe) .....	5	6	96	78
dreijährige Form nach Landesrecht (Assistentenberufe) .....	4	11	192	130
dreijährige Form nach Berufsbildungsgesetz	4	5	72	67
<b>Fachoberschule</b>				
Insgesamt .....	.	25	366	104
zweijährige Form Klasse 11 und 12 .....	11	14	206	66
einjährige Form Klasse 12 .....	8	11	160	38
<b>Fachschule</b>				
Insgesamt .....	.	319	5 292	3 014
Technik .....	9	22	340	38
Wirtschaft und Verwaltung .....	2	7	116	72
Sozial- und Gesundheitswesen .....	14	69	1 363	1 319
Agrarwirtschaft .....	2	4	71	26
Fachschule nach DDR-Recht (auslaufend)	17	217	3 402	1 559
Bildungsgang in der Zuständigkeit des MASGF <sup>2)</sup> .....	10	131	2 463	2 300
Insgesamt .....	47 <sup>3)</sup>	3 168	54 351	23 409

\*) ohne allgemeinbildende Bildungsgänge

1) Oberstufenzentren bzw. Fachschulen, an denen diese Bildungsgänge eingerichtet sind.

2) Die ehemaligen medizinischen Fachschulen waren am 29.11.1991 noch den Oberstufenzentren zugeordnet, unterstehen jedoch dem Ministerium für Arbeit, Soziales, Gesundheit und Frauen (MASGF).

3) Oberstufenzentren und Fachschulen, an denen jeweils mehrere Bildungsgänge eingerichtet sein können.

**5.8. Auszubildende am 31.12.1991 und im Jahr 1991 neu abgeschlossene Ausbildungsverträge nach Berufsbereichen und Berufsgruppen**

Kenn- ziffer	Berufsbereich Berufsgruppe	Auszubildende		Neu abgeschlossene Ausbildungsverträge im Jahr 1991
		insgesamt	weiblich	
I	Pflanzenbau, Tierzüchter, Fischereiberufe .....	2 025	995	378
01	Landwirte .....	696	186	48
02	Tierzüchter/Fischereiberufe .....	223	138	9
04	Landwirtschaftliche Arbeitskräfte, Tierpfleger .....	5	3	3
05	Gartenbauer .....	797	627	240
06	Forst- und Jagdberufe .....	304	41	78
II	Bergleute, Mineralgewinner .....	15	-	-
07	Bergleute .....	15	-	-
09	Mineraleaufbereiter .....	-	-	-
III	Fertigungsberufe .....	24 939	3 510	7 653
10	Steinarbeiter .....	19	1	7
11	Baustoffhersteller .....	31	6	9
12	Keramiker .....	35	24	15
13	Glasmacher .....	50	37	-
14	Chemiearbeiter .....	296	236	45
15	Kunststoffverarbeiter .....	91	59	15
16	Papierhersteller, -verarbeiter .....	57	20	17
17	Drucker .....	47	26	9
18	Holzaufbereiter, Holzwarenhersteller und verwandte Berufe .....	49	14	9
19	Metallherzeuger, Walzer .....	34	9	6
20	Former, Formgießer .....	10	-	4
21	Metallverformer (spanlos) .....	7	-	-
22	Metallverformer (spanend) .....	767	111	101
23	Metalloberflächenbearbeiter, -vergüter, -beschichter .....	15	8	2
24	Metallverbinder .....	73	-	9
25	Schmiede .....	121	4	10
26	Feinblechner, Installateure .....	1 297	14	556
27	Schlosser .....	3 721	162	1 035
28	Mechaniker .....	2 514	117	755
29	Werkzeugmacher .....	399	20	9
30	Metallbauer und nebengeordnete Berufe .....	167	116	99
31	Elektriker .....	3 569	155	925
33	Spinnberufe .....	70	69	5
34	Textilhersteller .....	64	52	21
35	Textilverarbeiter .....	417	413	117
36	Textilveredler .....	15	12	4
37	Lederhersteller, Leder- und Fellverarbeiter .....	144	81	12

**Noch: 5.8. Auszubildende am 31.12.1991 und im Jahr 1991 neu abgeschlossene Ausbildungsverträge nach Berufsbereichen und Berufsgruppen**

Kenn- ziffer	Berufsbereich Berufsgruppe	Auszubildende		Neu abgeschlossene Ausbildungsverträge im Jahr 1991
		insgesamt	weiblich	
39	Backwaren- und Konditoreiwarenhersteller .....	729	362	223
40	Fleisch-, Fischverarbeiter .....	458	108	95
41	Speisenbereiter .....	1 407	834	423
42	Getränke-, Genußmittelhersteller .....	17	9	-
43	übrige Ernährungsberufe .....	110	87	1
44	Maurer, Betonbauer .....	3 851	27	1 387
45	Zimmerer, Dachdecker, Gerüstbauer .....	1 132	-	479
46	Straßen-, Tiefbauer .....	570	7	266
48	Beausstatter .....	331	5	164
49	Reumausstatter, Polsterer .....	79	23	17
50	Tischler, Modellbauer .....	1 132	77	431
51	Maler, Lackierer und verwandte Berufe .....	834	68	339
52	Warenprüfer und Versandfertigmacher .....	210	137	32
IV	Technische Berufe .....	1 059	732	204
62	Techniker .....	73	25	51
63	Technische Sonderfachkräfte .....	986	707	153
V	Dienstleistungsberufe .....	10 830	9 323	5 397
68	Warenkaufleute .....	3 340	2 934	1 391
69	Bank- und Versicherungskaufleute .....	889	520	480
70	Andere Dienstleistungskaufleute und zugehörige Berufe .....	89	84	44
71	Berufe des Landverkehrs .....	249	220	121
72	Berufe des Wasser- und Luftverkehrs .....	-	-	-
73	Berufe des Nachrichtenverkehrs .....	15	13	15
74	Lagerverwalter, Lager-, Transportarbeiter .....	-	-	-
75	Unternehmer, Organisatoren, Wirtschaftsprüfer .....	153	115	130
77	Rechnungskaufleute, Datenverarbeitungskaufleute .....	405	277	80
78	Bürofach-, Bürohilfskräfte .....	2 827	2 581	1 372
80	Sicherheitswahrer .....	105	-	60
82	Publizisten, Dolmetscher, Bibliothekare .....	-	-	-
83	Künstler und zugeordnete Berufe .....	123	86	58
85	übrige Gesundheitsdienstberufe .....	712	712	712
87	Lehrer .....	2	1	2
90	Körperpfleger .....	757	737	330
91	Gästebetreuer .....	844	744	357
92	Hauswirtschaftliche Berufe .....	249	243	238
93	Reinigungsberufe .....	61	56	7
	Ausbildungsberufe nach § 48 Berufsbildungs-Gesetz.....	66	18	47
	Insgesamt .....	38 934	14 578	13 679

## 5.9. Auszubildende am 31.12.1991 nach Ausbildungsbereichen und Ausbildungsjahren

Ausbildungsbereich Kammer	Auszubildende		davon im ... Ausbildungsjahr			
	insgesamt	weiblich	1.	2.	3.	4.
Industrie und Handel .....	24 613	10 462	7 204	10 680	6 604	125
davon						
IHK <sup>1)</sup> Potsdam .....	10 434	4 613	2 792	4 577	2 991	74
IHK Cottbus .....	8 041	3 260	2 607	3 384	2 018	32
IHK Frankfurt/Oder .....	6 138	2 589	1 805	2 719	1 595	19
Handwerk .....	10 407	1 752	3 751	4 105	2 380	171
davon						
HWK <sup>2)</sup> Potsdam .....	4 607	725	1 636	1 649	1 069	53
HWK Cottbus .....	2 754	563	954	1 052	661	87
HWK Frankfurt/Oder .....	3 046	464	1 161	1 204	650	31
Landwirtschaft und Hauswirtschaft	2 266	1 183	571	965	727	3
davon						
Landwirtschaft .....	2 017	940	333	959	722	3
Hauswirtschaft .....	249	243	238	6	5	-
Öffentlicher Dienst .....	667	244	403	260	4	-
davon						
Bundesbehörden .....	420	67	256	160	4	-
Landesbehörden .....	247	177	147	100	-	-
Freie Berufe .....	981	937	787	110	84	-
davon						
Ärzttekammer .....	131	131	131	-	-	-
Apothekerkammer .....	44	44	44	-	-	-
Ländernotarkasse .....	32	27	32	-	-	-
Rechtsanwaltskammer .....	40	39	39	1	-	-
Steuerberaterkammer .....	153	115	130	23	-	-
Tierärztekammer .....	4	4	3	1	-	-
Zahnärztekammer .....	577	577	408	85	84	-
Land insgesamt .....	38 934	14 578	12 716	16 120	9 799	299

1) Industrie- und Handelskammer  
2) Handwerkskammer

## 5.10. Deutsche und ausländische Studierende<sup>\*)</sup> an Hochschulen 1980-1991

Jahr	Studierende an Hochschulen							
	Deutsche						Ausländer	
	insgesamt		darunter		Absolventen			
			Neuzulassungen					
insgesamt	weiblich	insgesamt	weiblich	insgesamt	weiblich	insgesamt	weiblich	
1980 .....	6 461	2 795	1 637	761	1 475	553	35	.
1981 .....	6 545	2 844	1 711	793	1 267	554	31	.
1982 .....	6 284	2 872	1 562	764	1 375	605	23	-
1983 .....	6 030	2 840	1 446	727	1 419	645	25	.
1984 .....	5 973	2 882	1 725	815	1 518	649	23	.
1985 .....	5 883	2 781	1 610	720	1 385	688	23	.
1986 .....	6 154	3 076	1 387	705	842	292	64	7
1987 .....	6 034	3 035	1 460	753	1 237	609	53	6
1988 .....	6 007	2 973	1 546	772	1 265	656	33	.
1989 .....	5 787	2 944	1 339	721	1 187	574	42	.
1990 .....	5 370	2 604	2 548	1 068	900	479	45	.
1991 .....	8 640	4 781	4 179	2 546	691	349	52	6

\*) ohne Forschungsstudenten

### 5.11. Studierende\*<sup>1)</sup> am 29.11.1991 nach Hochschularten und Wissenschaftszweigen

Wissenschaftszweig	Hochschulen insgesamt		Universitäten		Kunsthochschulen		Fachhochschulen <sup>1)</sup>	
	insgesamt	weiblich	insgesamt	weiblich	insgesamt	weiblich	insgesamt	weiblich
Land insgesamt .....	8 692	4 787	7 698	4 333	304	93	690	361
dar. Lehramt .....	4 855	3 314	4 855	3 314	-	-	-	-
davon								
Mathematik/ Naturwissenschaften .....	1 740	1 093	1 740	1 093	-	-	-	-
dar. Lehramt .....	1 645	1 046	1 645	1 046	-	-	-	-
Technische Wissenschaften.....	1 705	485	1 623	476	-	-	82	9
dar. Lehramt .....	227	92	227	92	-	-	-	-
Wirtschaftswissenschaften	749	305	438	181	-	-	311	124
dar. Lehramt .....	49	34	49	34	-	-	-	-
Philosophisch-historische Wissenschaften, Staats- und Rechtswissen- schaften .....	1 296	683	999	455	-	-	297	228
dar. Lehramt .....	129	80	129	80	-	-	-	-
Kultur-, Kunst- und Sportwissenschaften .....	806	436	806	436	-	-	-	-
dar. Lehramt .....	797	430	797	430	-	-	-	-
Literatur- und Sprachwissenschaften ....	1 109	920	1 109	920	-	-	-	-
dar. Lehramt .....	1 058	882	1 058	882	-	-	-	-
Kunst .....	304	93	-	-	304	93	-	-
Pädagogische Fachrichtungen .....	983	772	983	772	-	-	-	-
dar. Lehramt .....	950	750	950	750	-	-	-	-

### 5.12. Studierende\*<sup>1)</sup>, Neuzulassungen und Absolventen an Hochschulen am 29.11.1991 nach Wissenschaftszweigen

Wissenschaftszweig	Studierende		Neuzulassungen		Absolventen	
	insgesamt	weiblich	insgesamt	weiblich	insgesamt	weiblich
Land insgesamt .....	8 692	4 787	4 197	2 550	693	349
davon						
Mathematik/Naturwissenschaften .....	1 740	1 093	900	609	93	70
Technische Wissenschaften .....	1 705	485	422	98	366	126
Wirtschaftswissenschaften .....	749	305	683	291	-	-
Philosophisch-historische Wissenschaft, Staats- und Rechtswissenschaften .....	1 296	683	474	275	2	1
Kultur-, Kunst- und Sportwissenschaften .....	806	436	272	152	125	77
Literatur- und Sprachwissenschaften .....	1 109	920	498	420	87	74
Kunst .....	304	93	89	39	20	1
Pädagogische Fachrichtungen .....	983	772	859	666	-	-

\*<sup>1)</sup> ohne Forschungsstudenten

1) einschließlich Verwaltungsfachhochschule

### 5.13. Deutsche und ausländische Studierende<sup>1)</sup> und Neuzulassungen am 29.11.1991 nach Hochschularten

Hochschule	Studierende	davon			
		Deutsche Studenten	darunter	Ausländische Studenten	darunter
			Neuzulassungen		Neuzulassungen
Insgesamt					
Land insgesamt .....	8 692	8 640	4 179	52	18
davon					
Universitäten .....	7 698	7 669	3 567	29	9
Uni Potsdam .....	6 080	6 065	3 221	15	2
TU Cottbus .....	1 618	1 604	346	14	7
Kunsthochschulen .....	304	284	83	20	6
HS für Film und Fernsehen Potsdam/Babelsberg .....	304	284	83	20	6
Fachhochschulen .....	413	410	252	3	3
FH Lausitz .....	149	148	73	1	1
FH Potsdam .....	216	215	148	1	1
Technische FH Wildau .....	48	47	31	1	1
Verwaltungsfachhochschulen .....	277	277	277	-	-
FHöV Brandenburg <sup>1)</sup> .....	277	277	277	-	-
darunter weiblich					
Land insgesamt .....	4 787	4 781	2 546	6	4
davon					
Universitäten .....	4 333	4 333	2 275	-	-
Uni Potsdam .....	3 880	3 880	2 192	-	-
TU Cottbus .....	453	453	83	-	-
Kunsthochschulen .....	93	89	37	4	2
HS für Film und Fernsehen Potsdam/Babelsberg .....	93	89	37	4	2
Fachhochschulen .....	252	250	125	2	2
FH Lausitz .....	113	112	45	1	1
FH Potsdam .....	134	133	77	1	1
Technische FH Wildau .....	5	5	3	-	-
Verwaltungsfachhochschulen .....	109	109	109	-	-
FHöV Brandenburg <sup>1)</sup> .....	109	109	109	-	-

\*) ohne Forschungstudenten

1) Fachhochschule für Öffentliche Verwaltung Brandenburg

## 5.14. Öffentliche Bibliotheken 1991 nach Verwaltungsbezirken

Verwaltungsbezirk	Öffentliche Bibliotheken			
	Anzahl	Bestand am 31.12.	Benutzer	Entleihungen
Brandenburg, Stadt .....	1	190 919	7 037	202 803
Cottbus, Stadt .....	1	335 547	11 971	280 502
Eisenhüttenstadt, Stadt .....	1	105 591	5 351	138 888
Frankfurt (Oder), Stadt .....	1	234 302	14 449	342 072
Potsdam, Stadt .....	1	758 905	28 818	527 554
Schwedt (Oder), Stadt .....	1	112 884	6 693	193 066
Angermünde .....	8	71 662	3 433	69 157
Bad Freienwalde .....	8	109 691	3 150	97 794
Bad Liebenwerde .....	9	105 563	5 249	158 859
Beeskow .....	12	111 567	4 734	139 713
Belzig .....	13	69 139	2 198	47 593
Bernau .....	21	193 329	7 713	209 998
Brandenburg, Land .....	14	95 567	3 082	32 576
Celau .....	8	115 867	6 116	175 971
Cottbus, Land .....	14	60 867	4 281	82 889
Eberswalde .....	13	142 329	6 729	191 379
Eisenhüttenstadt, Land .....	12	76 081	1 397	40 840
Finsterwalde .....	3	35 330	1 574	41 214
Forst .....	6	65 844	2 960	84 257
Fürstenwalde .....	14	157 923	9 964	297 436
Gransee .....	7	123 144	3 745	101 038
Guben .....	7	109 033	6 612	188 695
Herzberg .....	8	97 660	4 110	108 215
Jüterbog .....	12	84 288	4 800	101 947
Königs Wusterhausen .....	27	166 404	8 782	198 271
Kyritz .....	34	91 836	4 091	81 135
Lübben .....	6	70 927	4 425	145 072
Luckau .....	7	63 289	2 422	70 201
Luckenwalde .....	7	115 413	5 563	116 644
Nauen .....	18	143 244	7 620	211 479
Neuruppin .....	25	160 596	8 045	210 741
Oranienburg .....	36	261 896	17 886	484 250
Perleberg .....	3	94 012	5 822	138 378
Potsdam, Land .....	30	211 159	6 408	169 265
Prenzlau .....	18	138 054	3 031	117 283
Pritzwalk .....	26	103 899	3 131	78 463
Rathenow .....	39	127 233	7 234	178 152
Seelow .....	15	90 866	4 270	125 222
Senftenberg .....	16	246 352	10 041	232 474
Spremberg .....	2	70 213	2 919	82 730
Strausberg .....	15	175 512	9 357	213 346
Templin .....	8	98 725	3 810	89 725
Wittstock .....	14	62 963	3 062	78 853
Zossen .....	45	155 086	11 437	289 399
Land insgesamt .....	586	6 210 711	285 324	7 165 539

Quelle: Staatliche Fachstelle für öffentliche Bibliotheken Land Brandenburg



### 5.15. Ortsfeste Filmtheater am 31.12.1991

Anzahl ortsfester Filmtheater	Sitzplätze			Filmbesucher Millionen	jährliche Besuche je Einwohner
	Anzahl	je Filmtheater	je 1 000 Einwohner		
				70	22 011

### 5.16. Ortsfeste Filmtheater und Sitzplätze nach Einwohnergrößenklassen 1991

Merkmal	Insgesamt	davon			
		bis 20 000 Einwohner	über 20 000 bis 50 000 Einwohner	über 50 000 bis 100 000 Einwohner	über 100 000 bis 200 000 Einwohner
Filmtheater .....	70	33	20	7	10
Sitzplätze .....	22 011	9 349	6 841	2 626	3 195

Quelle: Filmstatistisches Taschenbuch 1992, Spitzenorganisation der Filmwirtschaft e.V. (Statistische Abteilung)

### 5.17. Theater in der Spielzeit 1990/1991 nach Gemeinden

Gemeinde	Theater			
	Spielstätten	Plätze	Veranstaltungen	Besucher
Potsdam .....	5	1 262	403	87 188
Brandenburg .....	6	834	388	46 530
Cottbus .....	2	939	334	105 565
Senftenberg .....	1	469	213	22 759
Frankfurt (Oder) .....	5	1 168	381	47 253
Schwedt (Oder) .....	5	989	536	24 294
Land insgesamt .....	24	5 661	2 255	333 589

Quelle: Theaterstatistik des Deutschen Bühnenvereins Köln 1990/91

### 5.18. Veranstaltungen der Theater in der Spielzeit 1990/1991 nach Sparten und Gemeinden

Sparte	Land insgesamt	Potsdam	Brandenburg	Cottbus	Senftenberg	Frankfurt (Oder)	Schwedt (Oder)
Oper .....	189	45	24	62	16	41	1
Ballett .....	33	-	-	23	-	5	5
Operette .....	97	37	15	23	8	13	1
Musical .....	136	-	28	24	14	70	-
Schauspiel .....	693	190	111	146	44	114	88
Puppentheater .....	99	-	97	-	-	-	2
Kinderstück .....	322	96	56	17	48	91	14
Jugendstück .....	74	-	14	10	18	19	13
Konzert .....	166	32	35	29	10	23	39
Sonstige Veranstaltungen .....	444	3	8	-	55	5	373
Zusammen .....	2 255	403	388	334	213	381	536

Quelle: Theaterstatistik des Deutschen Bühnenvereins Köln 1990/91

### 5.19. Veranstaltungen der Musikschulen im Schuljahr 1990/1991

Anzahl der Musikschulen	Veranstaltungen	Teilnehmer	Besucher
38	844	11 066	61 637

### 5.20. Schüler \*) an Musikschulen im Schuljahr 1990/1991 nach Fächergruppen

Schüler insgesamt	davon in			
	Grundfächern	Instrumentalen und vokalen Hauptfächern	Ensemble- und Ergänzungsfächern	Sonstigen Fächern
7 672	1 624	3 484	2 299	265

### 5.21. Schüler \*) an Musikschulen im Schuljahr 1990/1991 nach Schulstufen

Vorschulbereich	Primarstufe	Sekundarstufe I	Sekundarstufe II
562	1 956	2 753	864

\*) einschl. Jugendliche und Erwachsene

Quelle: Verband deutscher Musikschulen e.V. - Statistischer Jahresbericht 1991

## 5.22. Museen 1991 nach Art und Trägerschaft

Museumsart Trägerschaft	Museen		Anzahl der Besuche	Anzahl der Ausstellungen
	insgesamt <sup>1)</sup>	darunter mit Besuchszahlen- angaben		
Land insgesamt .....	131	109	2 387 380	245
	<b>Museumsart</b>			
Volkskunde- und Heimatkundemuseen .....	73	63	364 554	148
Kunstmuseen .....	10	8	178 099	35
Schloß- und Burgmuseen ....	8	8	943 958	5
Naturkundliche Museen .....	5	4	14 493	10
Naturwissenschaftliche und technische Museen ....	10	7	57 550	6
Historische und archäologische Museen ....	9	6	594 361	8
Sammelmuseen mit komplexen Beständen .....	2	2	74 682	12
Kulturgeschichtliche Spezialmuseen .....	12	9	57 014	12
Mehrere Museen in einem Museumskomplex .....	2	2	102 669	9
	<b>Trägerschaft</b>			
Land Brandenburg .....	6	4	306 849	26
Kreis .....	22	20	158 524	77
Gemeinde .....	79	68	442 532	128
Verein, Körperschaft .....	18	12	1 376 542	8
Private Gesellschaft .....	5	4	2 033	1
Mehrere Träger / Sammelmuseen .....	1	1	100 900	5

1) angeschriebene Museen  
Quelle: Institut für Museumskunde

## **VI. Wahlen**

### **Bundestagswahl**

Für die Durchführung der Wahl zum 12. Deutschen Bundestag am 2. Dezember 1990 waren folgende Rechtsvorschriften maßgebend:

- a) Gesetz zum Vertrag zur Vorbereitung und Durchführung der ersten gesamtdeutschen Wahl des Deutschen Bundestages zwischen der Deutschen Demokratischen Republik und der Bundesrepublik Deutschland vom 3. August 1990 (Verfassungsgesetz vom 22. August 1990)
- b) Vertrag zur Vorbereitung und Durchführung der ersten gesamtdeutschen Wahl des Deutschen Bundestages zwischen der Deutschen Demokratischen Republik und der Bundesrepublik Deutschland
- c) Bundeswahlgesetz (BWG) in der Fassung vom 1. September 1975 (BGBl. I S. 2325) mit den Änderungsgesetzen vom:
  - 20. Juli 1979 (BGBl. I S. 1149),
  - 07. Dezember 1982 (BGBl. I S. 1613),
  - 08. März 1985 (BGBl. I S. 521),
  - 20. Dezember 1988 (BGBl. I S. 2422),
  - 08. Juni 1989 (BGBl. I S. 1026),
  - 11. Juni 1990 (BGBl. I S. 1015),
  - 21. September 1990 (BGBl. I S. 2059)
- d) Bundeswahlordnung (BWO) in der Fassung der Bekanntmachung vom 07. Dezember 1989 (BGBl. I S.1, ber. 142), zuletzt geändert durch die Verordnung vom 14. September 1990 (BGBl. I S. 2030)
- e) Zehntes Gesetz zur Änderung des Bundeswahlgesetzes sowie zur Änderung des Parteiengesetzes vom 08. Oktober 1990 (BGBl. I S. 2141)
- f) Vierte Verordnung zur Änderung der Bundeswahlordnung vom 09. Oktober 1990 (BGBl. I S. 2159)

### **Landtagswahl**

Rechtsgrundlagen für die Wahl zum 1. Landtag des Landes Brandenburg am 14. Oktober 1990 waren:

das Länderwahlgesetz (LWG) vom 22. Juli 1990 über die Wahlen zu Landtagen in der DDR sowie die Ordnung zur Durchführung der Wahlen zu Landtagen in der DDR (Länderwahlordnung) vom 22. Juli 1990.

### **Volksentscheid**

Rechtsgrundlagen für den Volksentscheid über die Verfassung des Landes Brandenburg am 14. Juni 1992 waren:

- a) Gesetz zur Regelung des Verfahrens beim Volksentscheid über die Verfassung des Landes Brandenburg (Verfassungsvolksentscheidgesetz-VVG) vom 31. März 1992
- b) Verordnung zur Durchführung des Volksentscheidgesetzes (Abstimmungsordnung - AbStO) vom 30. April 1992

## **Kommunalwahlen**

Rechtsgrundlagen für die Wahlen zu den Kreistagen, Stadtverordnetenversammlungen, Stadtbezirksversammlungen und Gemeindevertretungen am 06. Mai 1990 waren:

das Gesetz vom 06. März 1990 über die Wahlen zu den Kreistagen, Stadtverordnetenversammlungen, Stadtbezirksversammlungen und Gemeindevertretungen und die Ordnung zur Durchführung der Wahlen zu Kreistagen, Stadtverordnetenversammlungen, Stadtbezirksversammlungen und Gemeindevertretungen vom 09. März 1990.

Folgende **Besonderheiten** sind bei der Darstellung der Ergebnisse der Kommunalwahlen zu beachten:

### **SPD**

Im Kreis Pritzwalk: Listenvereinigung SPD; Neues Forum

### **CDU**

Im Kreis Oranienburg: Listenvereinigung CDU; Demokratischer Aufbruch; DSU  
In der Stadt Frankfurt/Oder: Listenvereinigung CDU; Demokratischer Aufbruch

### **B.F.D.**

Im Kreis Lübben: Listenvereinigung Die Liberalen B.F.D.; F.D.P.

## 6.1. Ergebnisse der Bundestagswahlen in Brandenburg vom

Lfd. Nr.	Verwaltungsbezirk	Wahl- berechtigte	Wahl- beteiligung	gültige Stimmen
		Anzahl	%	Anzahl
1	Brandenburg, Stadt .....	69 820	70,33	48 476
2	Cottbus, Stadt .....	92 154	67,04	61 080
3	Eisenhüttenstadt, Stadt .....	37 381	89,01	25 447
4	Frankfurt(Oder), Stadt .....	63 030	67,77	42 106
5	Potsdam, Stadt .....	106 384	73,79	77 683
6	Schwedt(Oder), Stadt .....	37 122	62,71	22 972
7	Angermünde .....	25 615	67,08	16 780
8	Bad Freienwalde .....	27 387	69,18	18 580
9	Bad Liebenwerda .....	40 133	76,11	29 998
10	Beeskow .....	27 144	72,96	19 426
11	Belzig .....	24 944	74,92	18 381
12	Bernau .....	53 051	72,37	37 803
13	Brandenburg, Land .....	27 618	77,65	21 099
14	Calau .....	41 318	72,79	29 594
15	Cottbus, Land .....	31 977	76,18	23 905
16	Eberswalde .....	59 816	68,14	40 150
17	Eisenhüttenstadt, Land .....	15 083	76,95	11 422
18	Finsterwalde .....	41 634	75,18	30 818
19	Forst .....	29 041	68,17	19 464
20	Fürstenwalde .....	77 515	72,24	55 293
21	Gransee .....	32 769	69,44	22 382
22	Guben .....	30 119	68,25	20 165
23	Herzberg .....	27 803	75,54	20 627
24	Jüterbog .....	27 215	72,68	19 500
25	Königs Wusterhausen .....	65 686	76,86	49 907
26	Kyritz .....	25 161	71,59	17 770
27	Lübben .....	24 270	76,28	18 234
28	Luckau .....	21 932	76,44	16 494
29	Luckenwalde .....	32 765	73,64	23 852
30	Nauen .....	54 891	73,17	39 605
31	Neuruppin .....	47 894	69,39	32 729
32	Oranienburg .....	96 591	74,48	71 057
33	Perleberg .....	54 883	72,60	39 306
34	Potsdam, Land .....	75 105	76,24	56 619
35	Prenzlau .....	32 012	67,20	21 035
36	Pritzwalk .....	23 506	72,97	16 851
37	Rathenow .....	46 291	72,48	33 139
38	Seelow .....	28 745	71,34	20 059
39	Senftenberg .....	83 799	69,78	57 441
40	Spremberg .....	31 721	72,51	22 638
41	Strausberg .....	66 707	72,52	47 760
42	Templin .....	26 020	70,01	17 894
43	Wittstock .....	16 925	71,30	11 906
44	Zossen .....	55 707	73,37	40 349
45	Briefwahlergebnis .....	x	x	35 642
46	Land insgesamt .....	1 956 684	73,81	1 423 440

\*) einschl. Briefwahlergebnis - 1) PDS - Partei des Demokratischen Sozialismus - 2) B90/Gr - Listenvereinigung BÜNDNIS 90/Grüne

2. Dezember 1990 nach Verwaltungsbezirken \*)

Von den gültigen Stimmen entfielen auf							Lfd. Nr.
CDU	SPD	PDS <sup>1)</sup>	F.D.P.	B90/Gr <sup>2)</sup>	REP	Sonstige	
%							
33,65	37,77	9,95	9,97	5,89	1,25	1,52	1
33,30	28,59	17,34	9,66	7,92	1,23	1,96	2
33,70	31,29	13,18	9,69	6,87	3,11	2,16	3
32,16	28,18	19,07	7,68	8,70	2,33	1,88	4
23,72	33,47	19,94	9,48	10,41	1,22	1,76	5
30,01	33,35	15,74	8,45	8,85	2,17	1,43	6
36,79	37,60	9,73	6,82	5,75	1,90	1,41	7
37,12	35,56	9,31	8,72	5,70	1,75	1,84	8
52,24	23,42	6,12	10,71	4,02	1,79	1,70	9
34,32	35,35	8,73	9,31	7,39	2,10	2,80	10
34,88	36,28	8,42	10,86	6,25	1,52	1,79	11
34,05	31,96	14,47	8,96	6,95	1,77	1,84	12
38,78	36,55	5,70	10,94	5,40	1,27	1,36	13
42,17	32,68	7,82	8,89	5,04	1,52	1,88	14
49,12	26,99	6,21	9,64	4,81	1,34	1,89	15
35,37	34,46	9,71	8,96	7,10	2,33	2,07	16
44,97	28,89	6,46	9,52	5,98	2,47	1,71	17
40,40	33,36	6,90	10,29	5,60	1,25	2,20	18
43,55	28,74	10,06	8,20	6,04	1,59	1,82	19
35,15	33,16	11,43	9,15	7,18	2,22	1,71	20
37,44	37,41	8,46	8,78	4,74	1,60	1,57	21
38,87	28,33	11,84	10,40	6,59	1,55	2,42	22
40,67	31,12	7,21	12,85	5,40	1,11	1,64	23
33,59	40,59	7,25	9,37	6,03	1,57	1,60	24
30,15	34,86	13,38	10,87	7,32	1,57	1,85	25
42,59	33,47	6,02	10,25	4,96	1,34	1,37	26
43,28	30,49	7,12	9,72	5,83	1,76	1,80	27
37,54	36,24	7,94	9,62	5,63	1,16	1,87	28
34,81	37,69	8,01	9,78	6,59	1,51	1,61	29
38,19	35,94	7,46	9,92	5,43	1,58	1,48	30
35,29	36,32	7,65	10,47	7,52	1,25	1,50	31
36,32	33,79	9,97	10,39	6,20	1,76	1,57	32
45,54	28,74	7,73	10,74	4,39	1,50	1,36	33
32,57	33,71	10,07	12,22	8,41	1,52	1,50	34
34,80	36,07	11,23	8,47	5,37	2,46	1,60	35
40,89	34,06	8,40	9,72	4,24	1,32	1,37	36
35,82	34,47	8,02	13,81	5,29	1,44	1,35	37
37,63	34,89	11,31	7,05	5,29	2,19	1,64	38
45,40	27,75	8,95	8,60	5,63	1,39	2,28	39
45,71	28,17	10,01	7,29	5,01	1,92	1,89	40
30,89	31,65	17,38	9,28	7,16	1,81	1,83	41
31,73	40,36	9,63	7,91	6,68	2,26	1,43	42
42,94	33,52	7,61	8,75	4,12	1,48	1,58	43
33,74	36,14	9,07	10,52	6,54	2,02	1,97	44
32,52	28,97	16,09	9,62	9,76	0,63	2,41	45
36,29	32,90	11,03	9,74	6,63	1,65	1,76	46

**6.2. Wahlberechtigte, Wähler und Nichtwähler bei den Bundestagswahlen in Brandenburg 1990  
nach Geschlecht und Altersgruppen**

Alter von ... bis unter ... Jahren	Wahlberechtigte insgesamt	Wähler	Nichtwähler
<b>Insgesamt</b>			
18 - 21 .....	4,7	3,6	7,9
21 - 25 .....	7,8	5,7	13,7
25 - 30 .....	11,0	9,1	16,5
30 - 35 .....	9,8	9,2	12,0
35 - 40 .....	9,1	9,2	9,0
40 - 45 .....	6,7	7,0	5,8
45 - 50 .....	8,6	9,4	6,3
50 - 60 .....	19,3	21,7	12,4
60 - 70 .....	12,2	14,3	6,2
70 und mehr .....	10,8	10,7	10,3
Insgesamt .....	100	100	100
<b>Männer</b>			
18 - 21 .....	5,1	4,0	8,1
21 - 25 .....	8,5	6,3	14,8
25 - 30 .....	12,1	10,0	18,2
30 - 35 .....	10,6	9,6	13,6
35 - 40 .....	9,8	9,8	10,1
40 - 45 .....	7,1	7,5	6,1
45 - 50 .....	8,8	9,5	6,7
50 - 60 .....	20,4	23,0	12,9
60 - 70 .....	10,6	12,5	4,8
70 und mehr .....	7,1	7,7	4,8
Zusammen .....	100	100	100
<b>Frauen</b>			
18 - 21 .....	4,4	3,3	7,6
21 - 25 .....	7,1	5,2	12,7
25 - 30 .....	10,0	8,4	14,9
30 - 35 .....	9,2	8,8	10,5
35 - 40 .....	8,4	8,6	8,1
40 - 45 .....	6,3	6,6	5,5
45 - 50 .....	8,4	9,3	6,0
50 - 60 .....	18,3	20,5	11,8
60 - 70 .....	13,8	15,9	7,4
70 und mehr .....	14,2	13,4	15,3
Zusammen .....	100	100	100



### 6.3. Wahlbeteiligung bei den Bundestagswahlen in Brandenburg 1990 nach Geschlecht und Altersgruppen der Wähler

Alter von ... bis unter ... Jahren	Wahlbeteiligung in %		
	insgesamt	Männer	Frauen
18 - 21 .....	57,3	58,3	56,2
21 - 25 .....	54,7	55,0	54,4
25 - 30 .....	61,5	61,0	62,0
30 - 35 .....	68,6	66,4	70,8
35 - 40 .....	74,4	73,4	75,6
40 - 45 .....	77,7	77,7	77,7
45 - 50 .....	81,0	80,2	81,7
50 - 60 .....	83,5	83,5	83,5
60 - 70 .....	87,0	88,1	86,2
70 und mehr .....	75,5	82,5	72,5
Insgesamt .....	74,3	74,0	74,5

Wahlbeteiligung bei den Bundestagswahlen  
in Brandenburg 1990 nach Altersgruppen der Wähler

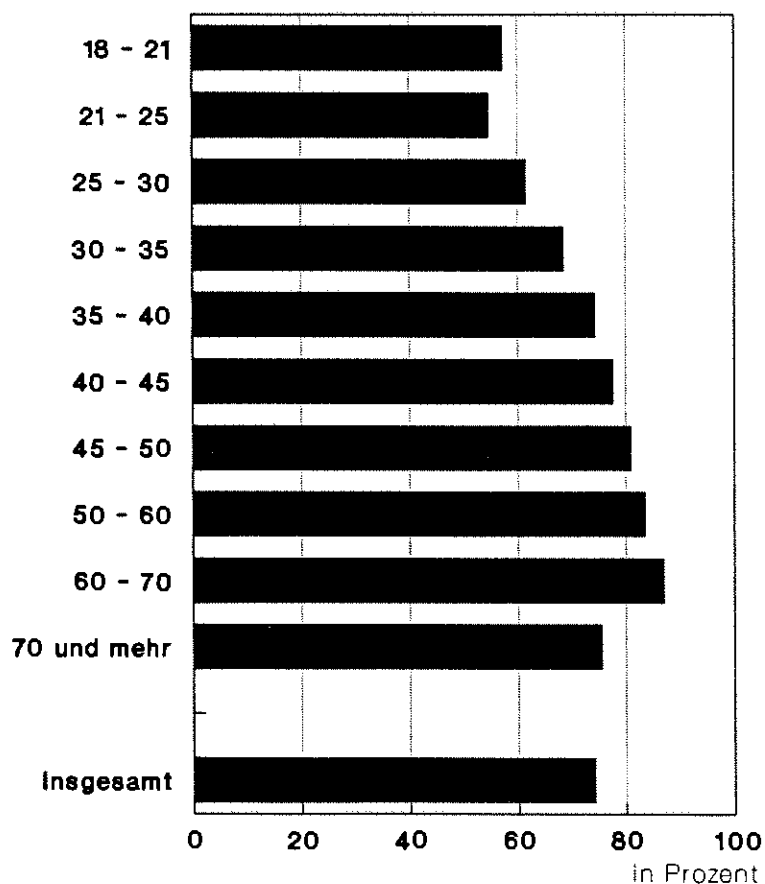

#### 6.4. Zweitstimmenanteile bei den Bundestagswahlen in Brandenburg 1990 nach Geschlecht und Altersgruppen der Wähler

- jeweilige Altersgruppe = 100 -

Alter von ... bis unter ... Jahren	Von 100 gültigen Zweitstimmen je Altersgruppe entfielen auf							
	Insgesamt	SPD	CDU	F.D.P.	B90/Gr.	PDS	sonstige	dar. REP
	Insgesamt							
18 - 25 .....	100	30,1	28,1	8,1	13,4	12,8	7,5	4,9
25 - 35 .....	100	30,6	33,2	9,7	10,1	12,2	4,2	2,5
35 - 45 .....	100	28,7	35,7	12,1	7,4	12,4	3,7	1,4
45 - 60 .....	100	32,3	37,3	11,0	4,3	13,0	2,2	0,7
60 und mehr .....	100	34,7	41,4	7,8	1,8	12,3	1,9	0,3
Insgesamt .....	100	31,8	36,4	9,9	6,1	12,6	3,2	1,5
	Männer							
18 - 25 .....	100	28,5	28,2	7,9	12,3	12,8	10,3	7,5
25 - 35 .....	100	30,7	33,8	9,3	9,0	11,4	5,7	3,9
35 - 45 .....	100	29,5	36,2	11,8	6,5	12,5	3,5	2,1
45 - 60 .....	100	32,9	36,6	11,4	3,5	13,6	2,1	1,1
60 und mehr .....	100	36,9	36,4	7,9	1,8	14,6	2,4	0,4
Zusammen .....	100	32,2	35,1	10,0	5,6	13,1	3,9	2,3
	Frauen							
18 - 25 .....	100	31,9	27,9	8,3	14,7	12,8	4,4	2,1
25 - 35 .....	100	30,4	32,5	10,2	11,3	13,0	2,6	1,1
35 - 45 .....	100	28,0	35,1	12,5	8,2	12,3	3,9	0,7
45 - 60 .....	100	31,6	38,0	10,6	5,1	12,5	2,3	0,4
60 und mehr .....	100	33,3	44,7	7,8	1,8	10,8	1,6	0,3
Zusammen .....	100	31,4	37,7	9,8	6,5	12,1	2,6	0,6

#### 6.5. Zweitstimmenanteile bei den Bundestagswahlen in Brandenburg 1990 nach Geschlecht und Altersgruppen der Wähler

- jeweilige Partei = 100 -

Alter von ... bis unter ... Jahren	Von 100 gültigen Zweitstimmen für die jeweilige Partei entfielen auf die Altersgruppen							
	Insgesamt	SPD	CDU	F.D.P.	B90/Gr.	PDS	sonstige	dar. REP
	Insgesamt							
18 - 25 .....	9,5	9,0	7,3	7,8	21,0	9,7	22,0	32,2
25 - 35 .....	18,2	17,5	16,6	17,9	30,3	17,7	23,7	31,6
35 - 45 .....	16,1	14,6	15,8	19,7	19,5	15,9	18,5	15,6
45 - 60 .....	31,5	32,0	32,2	35,0	22,0	32,7	21,1	15,3
60 und mehr .....	24,7	27,0	28,1	19,6	7,2	24,1	14,7	5,4
Insgesamt .....	100	100	100	100	100	100	100	100
	Männer							
18 - 25 .....	10,3	9,1	8,3	8,2	22,6	10,1	26,9	33,5
25 - 35 .....	19,5	18,5	18,7	18,1	31,2	16,9	28,3	32,7
35 - 45 .....	16,9	15,4	17,4	19,9	19,5	16,1	15,1	15,2
45 - 60 .....	33,2	33,9	34,6	37,8	20,5	34,4	17,4	15,0
60 und mehr .....	20,1	23,0	20,9	16,0	6,3	22,5	12,1	3,6
Zusammen .....	100	100	100	100	100	100	100	100
	Frauen							
18 - 25 .....	8,7	8,9	6,5	7,4	19,6	9,2	15,0	27,7
25 - 35 .....	17,1	16,5	14,7	17,7	29,6	18,4	17,1	27,7
35 - 45 .....	15,4	13,7	14,3	19,6	19,5	15,7	23,3	16,8
45 - 60 .....	29,9	30,2	30,2	32,4	23,3	30,9	26,3	16,3
60 und mehr .....	28,9	30,7	34,3	23,0	8,0	25,8	18,2	11,4
Zusammen .....	100	100	100	100	100	100	100	100

### 6.6. Die von den Parteien bei den Bundestagswahlen in Brandenburg 1990 erzielten Sitze

Partei	Zusammen	davon errungene Sitze	
		im Wahlkreis	über die Landesliste
CDU .....	8	7	1
SPD .....	7	5	2
PDS <sup>1)</sup> .....	3	x	3
F.D.P. ....	2	x	2
BÜ90/Gr <sup>2)</sup> .....	2	x	2
<b>Sitze insgesamt .....</b>	<b>22</b>	<b>12</b>	<b>10</b>

1) PDS - Partei des Demokratischen Sozialismus - 2) B90/Gr - Listenvereinigung BÜNDNIS 90/Grüne

Erzielte Sitze insgesamt

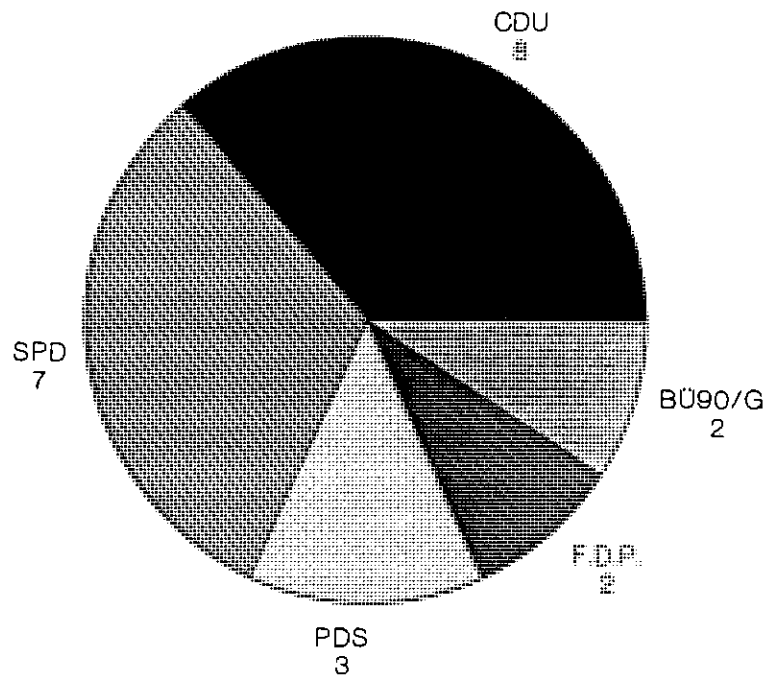

## 6.7. Ergebnisse der Landtagswahlen in Brandenburg vom

Lfd. Nr.	Verwaltungsbezirk	Wahlberechtigte	Wahlbeteiligung	gültige Stimmen
		Anzahl	%	Anzahl
1	Brandenburg, Stadt .....	69 902	65,25	44 449
2	Cottbus, Stadt .....	91 283	60,90	54 475
3	Eisenhüttenstadt, Stadt .....	37 422	62,38	22 550
4	Frankfurt(Oder), Stadt .....	63 027	62,89	38 468
5	Potsdam, Stadt .....	106 536	68,81	72 076
6	Schwedt(Oder), Stadt .....	37 349	52,46	19 108
7	Angermünde .....	25 629	61,16	14 910
8	Bad Freienwalde .....	27 202	62,94	16 453
9	Bad Liebenwarda .....	40 287	61,04	23 390
10	Beeskow .....	27 166	67,75	17 690
11	Belzig .....	25 058	71,12	17 270
12	Berneu .....	52 873	62,48	32 105
13	Brandenburg, Land .....	27 731	72,77	19 582
14	Calau .....	40 996	66,67	26 460
15	Cottbus, Land .....	32 038	72,63	22 533
16	Eberswalde .....	59 856	60,18	34 798
17	Eisenhüttenstadt, Land .....	15 109	71,92	10 496
18	Finsterwalde .....	41 842	69,84	28 342
19	Forst .....	28 725	64,25	17 889
20	Fürstenwalde .....	77 303	63,02	47 362
21	Gransee .....	32 901	62,98	19 994
22	Guben .....	30 145	62,41	18 322
23	Herzberg .....	27 738	67,33	18 101
24	Jüterbog .....	27 259	66,21	17 593
25	Königs Wusterhausen .....	65 380	68,65	43 641
26	Kyritz .....	24 901	65,01	15 642
27	Lübben .....	24 363	70,00	16 453
28	Luckau .....	22 024	71,13	15 173
29	Luckenwalde .....	32 746	66,52	21 121
30	Neuen .....	54 984	65,38	34 554
31	Neuruppin .....	47 679	63,74	29 395
32	Oranienburg .....	96 472	65,20	61 271
33	Perleberg .....	55 185	64,05	34 325
34	Potsdam, Land .....	74 630	69,83	51 077
35	Prenzlau .....	32 099	59,80	18 541
36	Pritzwalk .....	23 553	66,24	14 980
37	Rathenow .....	46 411	67,59	30 519
38	Seelow .....	28 825	65,24	17 944
39	Senftenberg .....	83 803	56,22	45 237
40	Spremberg .....	31 696	65,59	20 179
41	Strausberg .....	66 750	62,55	40 616
42	Templin .....	25 956	62,98	15 776
43	Wittstock .....	16 921	65,63	10 784
44	Zossen .....	55 648	64,65	34 895
45	Briefwahlergebnis .....	x	x	47 367
46	Land insgesamt .....	1 955 403	67,10	1 273 906

\*) einschl. Briefwahlergebnis - 1) PDS-LL - PDS/Linke Liste aus: Demokratischer Frauenbund Deutschlands, Die Nelken, Freie Deutsche Jugend, Marxistische Jugendvereinigung "Junge Linke", Partei des Demokratischen Sozialismus

14. Oktober 1990 nach Verwaltungsbezirken <sup>1)</sup>

Von den gültigen Stimmen entfielen auf							Lfd. Nr.
SPD	CDU	PDS-LL <sup>1)</sup>	F.D.P.	Bü 90	Grüne	Sonstige	
%							
43,12	28,40	12,57	5,91	5,67	2,11	2,22	1
30,67	27,93	20,12	6,68	8,44	2,51	3,65	2
34,36	29,20	15,99	7,26	7,30	3,14	2,75	3
31,02	26,96	23,07	4,63	7,92	3,65	2,75	4
39,15	18,39	23,28	4,70	9,95	2,58	1,95	5
35,00	25,66	18,87	6,34	6,66	5,05	2,42	6
38,54	31,52	12,15	5,55	6,49	2,66	3,09	7
37,73	33,26	10,48	6,60	5,33	3,59	3,01	8
29,29	41,65	7,93	10,73	3,34	2,69	4,37	9
40,73	28,09	10,92	6,85	6,96	3,11	3,34	10
41,26	28,22	10,32	9,42	5,65	2,41	2,72	11
37,94	27,51	16,73	4,45	6,47	3,73	3,17	12
44,29	30,80	7,12	7,73	5,37	2,28	2,41	13
35,30	35,80	9,67	6,37	4,60	4,19	4,07	14
31,13	43,15	7,06	6,85	4,91	2,34	4,56	15
41,69	27,93	11,33	5,49	5,43	4,16	3,97	16
35,28	37,85	7,88	6,60	6,05	2,50	3,84	17
37,89	33,19	8,50	7,90	5,57	2,96	3,99	18
31,71	34,49	11,11	5,70	11,40	1,54	4,05	19
39,61	28,35	13,41	5,43	7,65	2,68	2,87	20
44,02	29,51	10,77	6,34	4,02	2,41	2,93	21
32,97	30,48	13,51	7,35	6,28	2,56	6,85	22
34,61	37,16	9,10	8,36	4,88	3,04	2,85	23
47,34	26,88	9,57	6,34	5,25	2,35	2,27	24
42,08	22,54	15,77	7,09	7,12	2,98	2,42	25
38,80	35,23	8,13	8,41	4,42	2,74	2,27	26
36,30	35,50	8,22	6,70	5,80	3,90	3,58	27
40,45	31,46	9,33	6,98	4,99	3,86	2,93	28
42,87	28,33	10,03	7,64	6,32	2,41	2,40	29
44,28	28,23	9,67	7,04	5,67	2,28	2,83	30
42,91	26,84	9,59	8,00	7,62	2,18	2,86	31
41,76	28,27	12,41	6,37	5,50	2,30	3,39	32
31,85	43,11	9,09	7,70	3,47	2,09	2,69	33
41,77	24,15	12,09	7,89	9,00	2,64	2,46	34
39,26	30,86	13,25	6,81	2,71	3,99	3,12	35
38,84	36,88	10,69	5,67	3,14	1,97	2,81	36
41,71	27,88	9,58	10,69	5,72	1,91	2,51	37
39,29	30,63	13,80	4,99	5,67	2,79	2,83	38
32,54	36,73	11,96	6,20	5,37	2,69	4,51	39
30,12	38,50	12,47	5,02	7,21	2,12	4,56	40
35,70	24,89	20,40	5,99	7,38	3,17	2,47	41
43,46	25,96	11,97	5,88	3,19	7,07	2,47	42
42,49	31,48	9,95	6,53	3,45	2,05	4,05	43
43,54	26,73	11,16	6,51	6,59	2,69	2,78	44
36,61	24,41	19,56	6,61	7,73	3,02	2,06	45
38,24	29,40	13,41	6,63	6,42	2,84	3,06	46

### 6.8. Die von den Parteien bei den Landtagswahlen in Brandenburg 1990 erzielten Sitze

Partei	Zusammen	davon errungene Sitze	
		im Wahlkreis	über die Landesliste
SPD .....	36	30	6
CDU .....	27	14	13
PDS-LL <sup>1)</sup> .....	13	x	13
F.D.P. ....	6	x	6
Bü 90 .....	6	x	6
<b>Sitze insgesamt .....</b>	<b>88</b>	<b>44</b>	<b>44</b>

1) PDS-LL - PDS/Linke Liste aus: Demokratischer Frauenbund Deutschlands, Die Neiken, Freie Deutsche Jugend, Marxistische Jugendvereinigung "Junge Linke", Partei des Demokratischen Sozialismus

Erzielte Sitze insgesamt

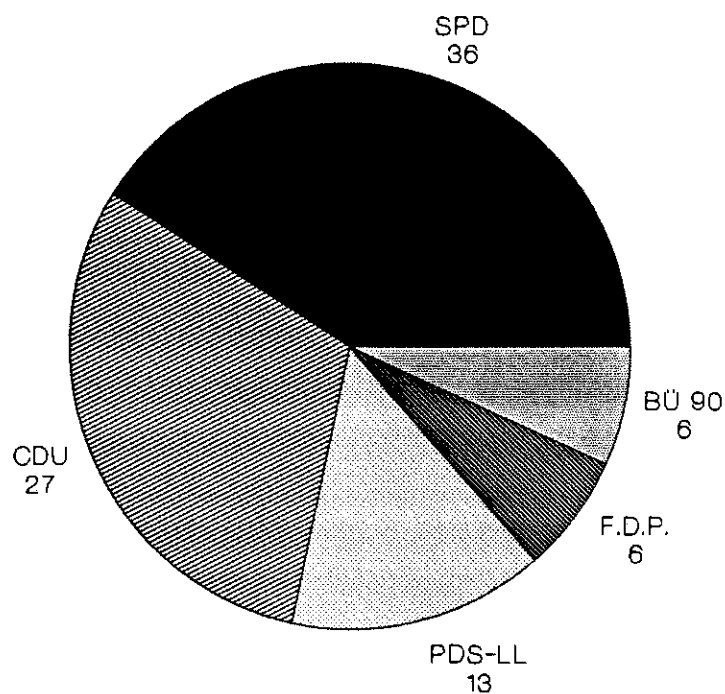

## 6.9. Endgültiges Abstimmungsergebnis zum Volksentscheid über die Verfassung des Landes Brandenburg am 14.06.1992

Verwaltungsbezirk	Stimmbe- rechtigte insgesamt	Abgegebene Stimmen		davon		von den gültigen Stimmen sind			
				ungültige Stimmen	gültige Stimmen	für den Verfassungsentwurf		gegen den Verfassungsentwurf	
						Anzahl	%	Anzahl	%
				Anzahl	%	Anzahl	%	Anzahl	%
Brandenburg, Stadt.....	68 895	30 895	44,97	136	30 759	29 550	96,07	1 209	3,93
Cottbus, Stadt .....	91 808	36 128	39,44	160	35 968	34 549	96,05	1 419	3,95
Eisenhüttenstadt, Stadt ....	36 066	14 353	39,80	69	14 284	13 326	93,29	958	6,71
Frankfurt(Oder), Stadt .....	62 727	25 994	41,44	113	25 881	24 445	94,45	1 436	5,55
Potsdam, Stadt .....	105 918	57 710	54,49	308	57 402	55 618	96,89	1 784	3,11
Schwedt(Oder), Stadt .....	36 120	12 628	34,96	53	12 575	12 016	95,55	559	4,45
Angermünde .....	25 266	12 137	48,04	101	12 036	10 945	90,94	1 091	9,06
Bad Freienwalde .....	27 027	12 415	45,94	111	12 304	11 222	91,21	1 082	8,79
Bad Liebenwerda .....	39 523	17 682	44,74	182	17 500	16 107	92,04	1 393	7,96
Beeskow .....	27 115	14 521	53,55	134	14 387	12 967	90,13	1 420	9,87
Belzig .....	24 706	14 663	59,35	77	14 586	13 781	94,48	805	5,52
Bernau .....	52 943	25 992	49,09	337	25 655	24 069	93,82	1 586	6,18
Brandenburg, Land .....	27 337	15 202	55,61	142	15 060	13 931	92,50	1 129	7,50
Calau .....	40 645	19 563	48,13	165	19 398	18 097	93,29	1 301	6,71
Cottbus, Land .....	31 542	15 988	50,69	94	15 894	14 817	93,22	1 077	6,78
Eberswalde .....	59 102	24 507	41,47	161	24 346	22 807	93,68	1 539	6,32
Eisenhüttenstadt, Land .....	14 926	7 508	50,30	73	7 435	6 449	86,74	986	13,26
Finsterwalde .....	40 587	20 541	50,61	195	20 346	18 680	91,81	1 666	8,19
Forst .....	28 260	11 441	40,48	109	11 332	10 488	92,55	844	7,45
Fürstenwalde .....	76 802	35 041	45,74	196	34 845	31 973	91,76	2 872	8,24
Gransee .....	32 175	15 252	47,40	70	15 182	14 367	94,63	815	5,37
Guben .....	29 423	12 257	41,66	139	12 118	11 294	93,20	824	6,80
Herzberg .....	28 028	13 592	48,49	132	13 460	12 461	92,58	999	7,42
Jüterbog .....	26 685	15 315	57,39	90	15 225	14 574	95,72	851	4,28
Königs Wusterhausen .....	65 618	37 900	57,76	158	37 742	35 893	95,10	1 849	4,90
Kyritz .....	24 541	11 860	48,33	63	11 797	11 221	95,12	576	4,88
Lübben .....	24 025	12 552	52,25	114	12 438	11 007	88,49	1 431	11,51
Luckau .....	21 533	11 962	55,55	125	11 837	10 918	92,24	919	7,76
Luckenwalde .....	32 121	16 595	51,66	92	16 503	15 688	95,06	815	4,94
Nauen .....	54 477	28 150	51,67	142	28 008	26 745	95,49	1 263	4,51
Neuruppin .....	47 039	23 758	50,51	168	23 590	22 438	95,12	1 152	4,88
Oranienburg .....	96 331	49 325	51,20	190	49 135	46 620	94,88	2 515	5,12
Perleberg .....	52 909	20 355	38,47	142	20 213	19 196	94,97	1 017	5,03
Potsdam, Land .....	74 707	41 444	55,48	174	41 270	38 567	93,45	2 703	6,55
Prenzlau .....	31 246	12 868	41,18	105	12 763	11 966	93,76	797	6,24
Pritzwalk .....	22 164	10 730	48,41	61	10 669	10 146	95,10	523	4,90
Rathenow .....	45 119	21 890	48,52	128	21 764	20 797	95,56	967	4,44
Seelow .....	28 101	14 191	50,50	143	14 048	12 887	91,74	1 161	8,26
Senftenberg .....	82 032	33 801	41,20	243	33 558	31 546	94,00	2 012	6,00
Spremberg .....	31 010	14 635	47,19	96	14 539	13 440	92,44	1 099	7,56
Strausberg .....	66 094	32 831	49,67	171	32 660	30 648	93,84	2 012	6,16
Tamplin .....	25 303	11 382	44,98	69	11 313	10 715	94,71	598	5,29
Wittstock .....	17 287	7 832	45,31	42	7 790	7 360	94,48	430	5,52
Zossen .....	55 274	29 736	53,80	201	29 535	27 998	94,80	1 537	5,20
Land insgesamt .....	1 929 957	925 122	47,93	5 972	919 150	864 329	94,04	54 821	5,96

## 6.10. Ergebnisse der Kommunalwahlen in Brandenburg

Lfd. Nr.	Verwaltungsbezirk	Wahl- berechtigte	Wahl- beteiligung	gültige Stimmen
		Anzahl	%	Anzahl
1	Brandenburg, Stadt .....	70 278	68,91	138 922
2	Cottbus, Stadt .....	93 069	63,96	172 863
3	Eisenhüttenstadt, Stadt .....	37 835	63,95	69 017
4	Frankfurt(Oder), Stadt .....	62 883	71,09	129 436
5	Potsdam, Stadt .....	106 981	74,40	232 151
6	Schwedt(Oder), Stadt .....	37 518	61,39	65 972
7	Angermünde .....	25 837	77,62	51 515
8	Bad Freienwalde .....	27 670	77,22	55 560
9	Bad Liebenwerda .....	40 548	79,89	85 438
10	Beeskow .....	27 434	81,04	57 456
11	Belzig .....	25 223	83,01	56 784
12	Bernau .....	53 078	77,89	110 619
13	Brandenburg, Land .....	27 859	82,89	60 908
14	Calau .....	41 599	71,70	79 685
15	Cottbus, Land .....	32 260	79,66	66 398
16	Eberswalde .....	60 725	70,87	112 607
17	Eisenhüttenstadt, Land .....	15 229	81,25	31 692
18	Finsterwalde .....	41 922	78,54	87 920
19	Forst .....	29 282	71,94	56 598
20	Fürstenwalde .....	77 709	74,67	157 280
21	Gränsee .....	33 064	74,64	64 303
22	Guben .....	30 396	67,27	55 777
23	Herzberg .....	28 011	80,90	61 528
24	Jüterbog .....	27 288	80,45	58 856
25	Königs Wusterhausen .....	66 218	79,46	144 147
26	Kyritz .....	25 318	77,45	51 089
27	Lübben .....	24 448	78,71	50 441
28	Luckau .....	22 117	80,57	47 598
29	Luckenwalde .....	32 960	76,14	67 900
30	Nauen .....	58 171	76,85	119 586
31	Neuruppin .....	48 130	74,86	96 746
32	Oranienburg .....	97 280	76,42	200 936
33	Perleberg .....	55 342	73,77	110 691
34	Potsdam, Land .....	75 458	79,71	163 613
35	Prenzlau .....	32 366	73,29	62 772
36	Pritzwalk .....	23 713	78,80	49 370
37	Rathenow .....	46 693	74,17	94 386
38	Seelow .....	28 923	80,15	59 762
39	Senftenberg .....	84 722	68,30	147 613
40	Spremberg .....	32 105	72,13	62 341
41	Strausberg .....	67 081	76,21	137 145
42	Templin .....	26 109	76,74	53 556
43	Wittstock .....	17 008	73,81	33 499
44	Zossen .....	56 017	78,65	117 365
45	Land insgesamt .....	1 973 877	74,57	3 989 841

1) B.F.D. - Bund Freier Demokraten-Die Liberalen -

2) DBD - Demokratische Bauernpartei Deutschlands -

3) Bauern - Bauernverband e.V. der DDR



vom 6.Mai 1990 nach Verwaltungsbezirken

Von den gültigen Stimmen entfielen auf							Lfd. Nr.
SPD	CDU	PDS	B.F.D. <sup>1)</sup>	DBD <sup>2)</sup>	Bauern <sup>3)</sup>	Sonstige	
%							
40,45	27,60	15,44	2,63	-	-	13,88	1
20,60	30,38	24,34	4,82	0,53	-	19,33	2
23,10	24,89	25,50	5,65	2,43	-	18,43	3
26,67	22,55	27,11	2,99	1,04	-	19,64	4
31,98	16,62	26,52	3,02	0,60	-	21,28	5
30,84	20,62	23,69	3,46	0,83	-	20,56	6
22,06	23,82	15,90	3,96	11,84	7,77	14,65	7
30,45	22,51	13,52	10,82	6,61	6,52	9,36	8
12,30	43,03	8,31	10,54	12,71	5,00	8,11	9
23,03	20,67	13,30	5,25	9,19	4	24,53	10
37,01	19,62	14,19	9,44	7,12	6,43	6,19	11
33,00	21,11	20,84	0,50	2,65	4,89	17,51	12
28,61	29,06	8,26	2,84	13,67	7,40	10,16	13
24,34	35,98	12,68	4,11	5,96	1,96	14,77	14
15,61	36,17	10,49	4,12	10,17	5,11	16,33	15
37,40	20,40	15,91	3,40	2,74	2,13	18,02	16
31,29	29,13	11,33	3,51	15,72	4,18	4,84	17
20,88	33,29	10,65	6,25	6,79	5,09	17,05	18
8,74	18,92	16,92	-	3,63	6,50	54,71	19
32,12	23,86	16,54	4,62	3,68	3,93	15,25	20
32,30	28,36	18,26	3,76	7,06	2,92	7,34	21
22,21	24,26	19,40	4,49	2,99	2,50	24,15	22
22,26	32,49	10,26	11,25	4,50	7,60	11,64	23
31,46	23,24	16,17	7,07	6,45	5,72	9,87	24
33,47	23,58	18,30	5,35	1,98	-	17,32	25
20,08	31,61	13,28	9,84	7,96	6,03	11,20	26
14,28	38,84	12,51	9,44	6,27	5,93	12,73	27
18,74	28,45	10,36	7,78	10,41	5,25	19,01	28
27,81	27,	13,00	4,89	4,72	4,87	16,77	29
38,26	26,93	11,84	4,70	2,44	2,60	13,23	30
34,50	19,50	11,00	4,72	6,30	3,94	20,04	31
34,43	30,42	14,83	5,01	3,65	1,52	10,14	32
18,74	32,75	11,10	12,24	6,12	3,69	15,36	33
33,70	26,76	13,60	7,35	2,77	2,89	12,93	34
31,07	19,75	17,40	6,41	10,37	5,45	9,55	35
29,14	27,95	13,05	10,64	9,82	3,00	6,40	36
28,48	31,39	13,20	9,31	2,16	3,53	11,93	37
35,23	12,55	17,17	10,39	13,10	4,34	7,22	38
15,82	40,54	19,29	6,73	4,40	0,77	12,45	39
13,22	41,55	17,46	4,05	3,87	1,64	16,21	40
30,17	16,13	22,94	3,20	3,24	2,45	21,87	41
21,66	21,10	14,12	7,52	8,56	3,70	23,34	42
27,05	28,40	15,06	8,55	8,11	3,90	6,93	43
38,82	23,03	12,06	6,61	1,38	-	18,10	44
28,16	26,51	16,59	5,72	4,58	2,82	15,62	45

### 6.11. Gewählte Vertreter bei den Kommunalwahlen in Brandenburg 1990

Gewählte Vertreter nach Parteien	Stadtverordnetenversammlung	Kreistage der Kreise	zusammen
Gewählte Vertreter insgesamt	457	2 180	2 637
davon			
SPD .....	133	584	717
CDU .....	107	598	705
PDS .....	109	319	428
B.F.D. <sup>1)</sup> .....	16	136	152
DBD <sup>2)</sup> .....	5	136	141
Bauern <sup>3)</sup> .....	-	82	82
Sonstige .....	87	325	412

- 1) B.F.D. - Bund Freier Demokraten-Die Liberalen  
 2) DBD - Demokratische Bauernpartei Deutschlands  
 3) Bauern - Bauernverband e.V. der DDR

Erzielte Sitze insgesamt

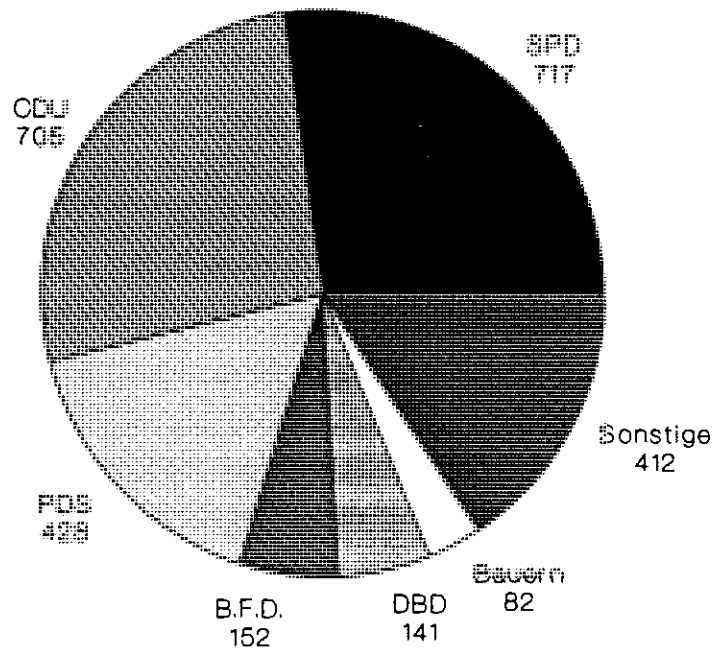

## 6.12. Gewählte Vertreter bei den Kommunalwahlen in Brandenburg 1990 nach Verwaltungsbezirken

Verwaltungsbezirk	Sitze in den Stadtverordnetenversammlungen und Kreistagen	davon entfielen auf						
		SPD	CDU	PDS	B.F.D. <sup>1)</sup>	DBD <sup>2)</sup>	Bauern <sup>3)</sup>	Sonstige
Brandenburg, Stadt .....	70	28	19	11	2	-	-	10
Cottbus, Stadt .....	89	18	27	22	4	1	-	17
Eisenhüttenstadt, Stadt .....	51	12	13	13	3	1	-	9
Frankfurt(Oder), Stadt .....	71	19	16	19	2	1	-	14
Potsdam, Stadt .....	115	37	19	30	3	1	-	25
Schwedt(Oder), Stadt .....	61	19	13	14	2	1	-	12
Angermünde .....	43	10	10	7	2	5	3	6
Bad Freienwalde .....	41	12	9	6	4	3	3	4
Bad Liebenwerda .....	55	7	24	4	6	7	3	4
Beeskow .....	60	14	12	8	3	6	2	15
Belzig .....	50	18	10	7	5	4	3	3
Bernau .....	51	17	11	11	-	1	2	9
Brandenburg, Land .....	50	14	15	4	1	7	4	5
Calau .....	50	12	18	7	2	3	1	7
Cottbus, Land .....	45	7	17	5	2	5	2	7
Eberswalde .....	90	34	18	14	3	3	2	16
Eisenhüttenstadt, Land .....	40	12	12	5	1	6	2	2
Finstarwalde .....	65	14	22	7	4	4	3	11
Forst .....	50	4	10	8	-	2	3	23
Fürstenwalde .....	100	32	24	16	5	4	4	15
Gransee .....	40	13	11	7	2	3	1	3
Guben .....	45	10	11	9	2	1	1	11
Herzberg .....	50	11	16	5	6	2	4	6
Jüterbog .....	55	17	13	9	4	3	3	6
Königs Wusterhausen .....	90	30	21	16	5	2	-	16
Kyritz .....	55	11	17	7	6	4	3	7
Lübben .....	50	7	20	6	5	3	3	6
Luckau .....	40	8	11	4	3	4	2	8
Luckenwalde .....	40	11	11	5	2	2	2	7
Nauen .....	70	27	19	8	3	2	2	9
Neuruppin .....	66	23	13	7	3	4	3	13
Oranienburg .....	80	28	24	12	4	3	1	8
Perleberg .....	60	11	20	7	7	4	2	9
Potsdam, Land .....	60	20	16	8	4	2	2	8
Prenzlau .....	45	14	9	8	3	5	2	4
Pritzwalk .....	55	16	15	7	6	6	2	3
Rathenow .....	58	17	18	8	5	1	2	7
Seelow .....	50	18	6	9	5	6	2	4
Senftenberg .....	100	16	41	19	7	4	1	12
Spremberg .....	70	9	29	12	3	3	1	13
Strausberg .....	68	21	11	16	2	2	2	14
Templin .....	53	11	11	8	4	5	2	12
Wittstock .....	50	13	14	8	4	4	2	5
Zossen .....	40	15	9	5	3	1	-	7
Land insgesamt .....	2 637	717	705	428	152	141	82	412

1) B.F.D. - Bund Freier Demokraten-Die Liberalen

2) DBD - Demokratische Bauernpartei Deutschlands -

3) Bauern - Bauernverband e.V. der DDR

## **VII. Erwerbstätigkeit**

### **Beteiligung am Erwerbsleben (Erwerbskonzept)**

In der Gliederung nach der Beteiligung am Erwerbsleben wird zwischen Erwerbspersonen und Nichterwerbspersonen unterschieden.

### **Erwerbspersonen**

sind Personen mit Wohnsitz im Landesgebiet, die eine unmittelbar oder mittelbar auf Erwerb gerichtete Tätigkeit ausüben oder suchen (Selbständige, mithelfende Familienangehörige, Abhängige), unabhängig von der Bedeutung des Ertrages dieser Tätigkeit für ihren Lebensunterhalt und ohne Rücksicht auf die von ihnen tatsächlich geleistete oder vertragsgemäß zu leistende Arbeitszeit.

Die Erwerbspersonen setzen sich zusammen aus den Erwerbstätigen und den Erwerbslosen.

### **Erwerbstätige**

sind Personen, die in einem Arbeitsverhältnis stehen (einschließlich Soldaten und mithelfende Familienangehörige), selbständig ein Gewerbe oder eine Landwirtschaft betreiben oder einen freien Beruf ausüben.

### **Erwerbslose**

sind Personen ohne ein Arbeitsverhältnis, die sich um eine Arbeitsstelle bemühen, unabhängig davon, ob sie beim Arbeitsamt als Arbeitslose gemeldet sind. Insofern ist der Begriff der Erwerbslosen umfassender als der Begriff der Arbeitslosen. Andererseits zählen Arbeitslose, die vorübergehend geringfügige Tätigkeiten ausüben, nach dem Erwerbskonzept nicht zu den Erwerbslosen, sondern zu den Erwerbstätigen.

### **Nichterwerbspersonen**

stehen dem Arbeitsmarkt nicht zur Verfügung. Hierzu zählen Kinder und Jugendliche sowie Rentner, aber auch Personen, die zwar im Erwerbsalter sind, aber als Studentinnen/Studenten, Hausfrauen/Hausmänner oder aus anderen Gründen an einer Erwerbstätigkeit kein aktuelles Interesse haben.

### **Arbeitslose**

sind Arbeitssuchende bis zur Vollendung des 65. Lebensjahres, die vorübergehend nicht oder nur kurzfristig in einem Beschäftigungsverhältnis stehen, nicht Schüler, Studenten oder Teilnehmer an beruflichen Bildungsmaßnahmen sind, nicht arbeitsunfähig erkrankt sind, nicht Empfänger von Altersruhegeld sind und für eine Arbeitsaufnahme als Arbeitnehmer sofort zur Verfügung stehen.

## 7.1. Bevölkerung und Erwerbstätigkeit nach Altersgruppen, Familienstand und Geschlecht im April 1991 \*)

Altersgruppe Familienstand Erwerbstätigkeit	Insgesamt	männlich	weiblich	männlich	weiblich
	1 000			%	
Bevölkerung					
Insgesamt .....	2 553,3	1 229,0	1 324,3	48,1	51,9
Alter von ... bis unter ... Jahren					
unter 20 .....	675,2	341,9	333,3	50,6	49,4
20 - 25 .....	163,7	85,7	78,0	52,4	47,6
25 - 30 .....	198,6	101,5	97,2	51,1	48,9
30 - 35 .....	204,0	102,1	101,9	50,0	50,0
35 - 40 .....	201,6	100,8	100,8	50,0	50,0
40 - 45 .....	148,4	74,6	73,9	50,2	49,8
45 - 50 .....	159,7	75,9	83,8	47,5	52,5
50 - 55 .....	214,1	110,0	104,1	51,4	48,6
55 - 60 .....	166,4	81,3	85,1	48,9	51,1
60 - 65 .....	134,3	58,6	75,7	43,6	56,4
65 und mehr .....	287,2	96,6	190,5	33,6	66,4
Familienstand					
Ledig .....	951,7	507,5	444,2	53,3	46,7
Verheiratet .....	1 281,3	640,6	640,8	50,0	50,0
Verwitwet .....	186,2	31,6	154,7	17,0	83,0
Geschieden .....	134,0	49,4	84,7	36,8	63,2
Beteiligung am Erwerbsleben					
Erwerbspersonen .....	1 423,4	748,8	674,5	52,6	47,4
Erwerbstätige .....	1 274,2	685,2	589,0	53,8	46,2
Erwerbslose .....	149,2	63,6	85,5	42,7	57,3
Nichterwerbspersonen .....	1 129,9	480,2	649,8	42,5	57,5
Erwerbstätige					
Zusammen .....	1 274,2	685,2	589,0	53,8	46,2
Alter von ... bis unter ... Jahren					
unter 20 .....	66,5	38,5	28,0	57,9	42,1
20 - 25 .....	123,5	67,9	55,6	55,0	45,0
25 - 30 .....	170,5	89,4	81,1	52,4	47,6
30 - 35 .....	180,6	93,8	86,8	51,9	48,1
35 - 40 .....	182,5	92,6	89,8	50,8	49,2
40 - 45 .....	129,9	67,4	62,5	51,9	48,1
45 - 50 .....	140,9	69,6	71,3	49,4	50,6
50 - 55 .....	181,5	97,3	84,2	53,6	46,4
55 - 60 .....	80,6	54,0	26,6	67,0	33,0
60 - 65 .....	16,0	13,6	( 2,4 )	85,0	15,0
65 und mehr .....	( 1,7 )	( 1,1 )	( 0,6 )	64,7	35,3
Familienstand					
Ledig .....	265,7	169,4	96,3	63,8	36,2
Verheiratet .....	897,4	473,9	423,4	52,8	47,2
Verwitwet .....	18,8	( 4,9 )	13,9	26,1	73,9
Geschieden .....	92,4	37,0	55,4	40,0	60,0

\*) Ergebnis des Mikrozensus

Noch: 7.1. Bevölkerung und Erwerbstätigkeit nach Altergruppen, Familienstand und Geschlecht im April 1991<sup>\*)</sup>

<u>Altersgruppe</u> Familienstand	Insgesamt	männlich	weiblich	männlich	weiblich
	1 000			%	
<b>Erwerbslose</b>					
Zusammen .....	149,2	63,6	85,5	42,7	57,3
<b>Alter von ... bis unter ... Jahren</b>					
15 - 25 .....	28,7	12,2	16,6	42,4	57,6
25 - 35 .....	42,3	16,6	25,6	39,3	60,7
35 - 45 .....	30,9	13,4	17,5	43,4	56,6
45 - 55 .....	33,1	13,4	19,7	40,5	59,5
55 - 65 .....	14,0	8,0	6,0	57,1	42,9
<b>Familienstand</b>					
Ledig .....	39,3	23,2	16,2	58,9	41,1
Verheiratet .....	92,1	32,6	59,7	35,3	64,7
Verwitwet .....	( 3,2 )	( 1,0 )	( 2,2 )	31,2	68,8
Geschieden .....	14,4	6,9	7,6	47,6	52,4
<b>Nichterwerbspersonen</b>					
Zusammen .....	1 129,9	480,2	649,8	42,5	57,5
<b>Alter von ... bis unter ... Jahren</b>					
unter 20 .....	599,5	298,7	300,8	49,8	50,2
20 - 25 .....	20,7	10,4	10,3	50,2	49,8
25 - 35 .....	9,3	( 3,8 )	5,5	40,9	59,1
35 - 45 .....	6,8	( 2,0 )	( 4,8 )	29,4	70,6
45 - 55 .....	18,4	5,6	12,7	30,6	69,4
55 - 65 .....	190,0	64,2	125,8	33,8	66,2
65 und mehr .....	285,3	95,4	190,0	33,4	66,6
<b>Familienstand</b>					
Ledig .....	646,7	315,0	331,7	48,7	51,3
Verheiratet .....	291,8	134,1	157,7	46,0	54,0
Verwitwet .....	164,2	25,6	138,6	15,6	84,4
Geschieden .....	27,2	5,5	21,7	20,2	79,8

<sup>\*)</sup> Ergebnis des Mikrozensus

## 7.2. Arbeitsmarktstatistik im Land Brandenburg im Dezember 1991 nach Arbeitsamtsbezirken

Merkmal	Land insgesamt	Cottbus	Eberswalde	Frankfurt / Oder	Neuruppin	Potsdam
Arbeitslose insgesamt .....	161 937	38 809	23 586	27 413	36 210	35 919
Arbeitslosenquote .....	11,8	10,1	13,4	13,6	13,1	10,9
Männer .....	65 330	15 777	9 940	11 401	14 532	13 680
darunter: 60 Jahre und älter	1 409	424	131	199	202	453
Frauen .....	96 607	23 032	13 646	16 012	21 678	22 239
darunter: 55 Jahre und älter	4 018	1 148	506	713	787	864
Jugendliche unter 20 Jahren ..	6 078	1 511	1 011	1 077	1 377	1 102
Schwerbehinderte .....	3 972	944	425	739	1 066	798
Teilzeitarbeitssuchende .....	7 100	1 702	271	1 259	1 913	1 955
Ausländer .....	1 978	634	263	272	389	420
Kurzarbeiter .....	164 869	55 592	21 183	25 841	30 478	31 775
Beschäftigte in						
ABM-Maßnahmen .....	58 377	12 578	11 698	9 573	13 703	10 825
Eintritte in berufliche						
Bildungsmaßnahmen .....	15 532	4 516	1 728	2 283	3 517	3 488
Bestand an offenen Stellen .....	5 430	1 437	892	648	1 331	1 122
Arbeitsvermittlungen .....	6 723	1 699	1 056	1 224	1 331	1 413

Quelle: Landesarbeitsamt Berlin-Brandenburg

Arbeitslosenquote nach Arbeitsamtsbezirken  
im Land Brandenburg im Dezember 1991

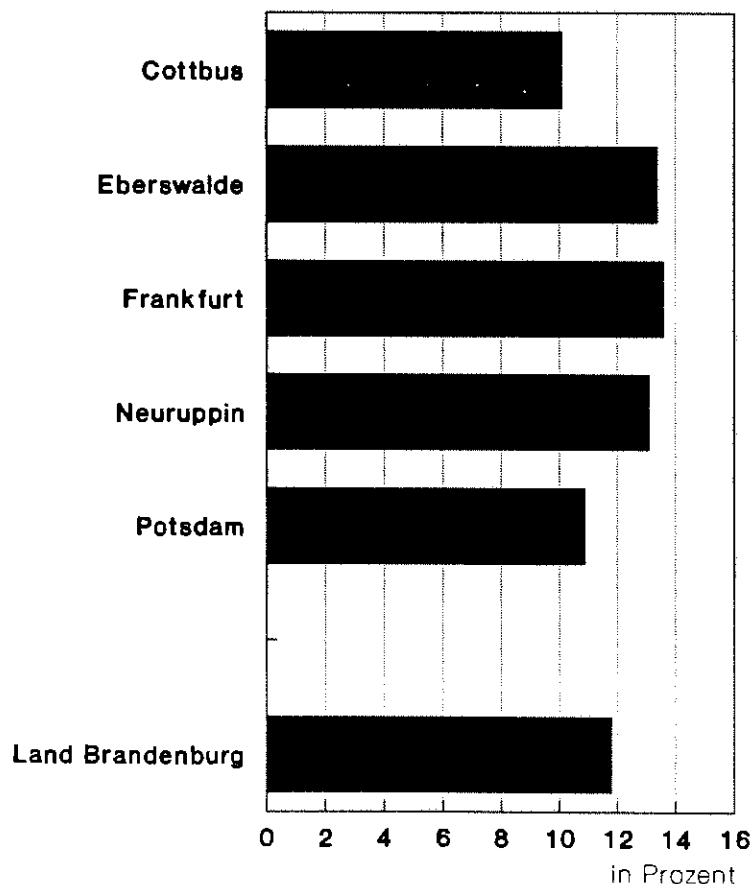

### 7.3. Arbeitslose im Land Brandenburg im Dezember 1991

Berufsgruppen	Land insgesamt		Cottbus	
	insgesamt	weiblich	insgesamt	weiblich
Pflanzenbau, Tierzucht, Fischerei .....	16 784	9 450	3 401	2 026
Forst- und Jagdberufe .....	864	244	189	54
Bergleute, Mineralgewinner .....	149	19	91	12
Steinbearbeiter, Baustoffhersteller .....	353	93	64	26
Keramiker, Glasmacher .....	953	641	457	299
Chemiearbeiter, Kunststoffverarbeiter .....	2 094	1 257	641	422
Papierhersteller, -verarbeiter .....	287	214	64	49
Drucker .....	288	231	47	34
Holzaufbereiter, Holzwarenfertiger .....	1 207	629	346	232
Metallerzeuger, -bearbeiter .....	3 301	953	703	153
Schlosser, Mechaniker und zugehörige Berufe .....	9 942	881	2 587	210
Elektriker .....	2 948	941	617	144
Montierer und Metaliberufe a.n.g. ....	1 774	1 333	191	127
Textil- und Bekleidungsberufe .....	4 734	4 468	1 966	1 816
Lederhersteller, Leder- und Fellverarbeiter .....	1 162	917	418	354
Ernährungsberufe .....	13 224	10 448	2 864	2 275
Beuberufe .....	4 959	85	1 186	32
Bau-, Raumausstatter, Polsterer .....	643	127	100	32
Tischler, Modellbauer .....	816	160	180	36
Maler, Lackierer und verwandte Berufe .....	748	105	192	38
Warenprüfer, Versandfertigtmacher .....	2 294	1 750	620	472
Hilfsarbeiter ohne nähere Tätigkeitsangaben .....	930	407	326	162
Maschinisten und zugehörige Berufe .....	4 579	676	1 489	283
Ingenieure, Chemiker, Mathematiker .....	4 078	1 626	1 173	486
Techniker .....	1 494	559	408	137
technische Sonderkräfte .....	1 568	1 463	387	356
Warenkaufleute .....	13 071	12 270	3 069	2 887
Dienstleistungskaufleute und -zugehörige .....	978	636	253	149
Verkehrsberufe .....	7 485	1 421	1 883	375
Lagerverwalter, Lager- und Transportarbeiter .....	8 793	3 161	2 046	821
Organisations-, Verwaltungs- und Büroberufe .....	19 200	17 095	4 436	3 921
Ordnungs- und Sicherheitsberufe .....	4 378	1 021	929	178
Publizisten, Dolmetscher, Bibliothekare .....	444	311	95	58
Künstler und zugeordnete Berufe .....	1 218	646	241	122
Gesundheitsdienstberufe .....	2 638	2 407	706	649
Sozial-, Erziehungsberufe, geistig- naturwissenschaftliche Berufe .....	4 832	3 831	1 356	1 049
Körperpfleger .....	644	630	136	135
Gästebetreuer .....	4 044	3 059	907	678
Hauswirtschaftliche Berufe .....	1 788	1 720	288	274
Reinigungsberufe .....	8 590	7 852	1 534	1 368
Arbeitskräfte mit noch nicht bestätigten Berufen .....	1 661	870	223	101
Insgesamt .....	161 937	96 607	38 809	23 032

Quelle: Landesarbeitsamt Berlin-Brandenburg



nach ausgewählten Berufsgruppen und Arbeitsamtsbezirken

Eberswalde		Frankfurt/Oder		Neuruppin		Potsdam	
insgesamt	weiblich	insgesamt	weiblich	insgesamt	weiblich	insgesamt	weiblich
3 154	1 729	2 405	1 295	4 703	2 372	3 121	2 028
154	40	183	37	224	72	114	41
4	-	29	4	11	1	14	2
63	26	54	12	124	23	48	6
17	11	44	22	381	273	54	36
350	210	376	188	561	358	166	79
80	54	13	11	29	19	101	81
30	23	71	58	57	49	83	67
233	122	107	50	326	137	195	88
273	66	399	110	849	285	1 077	339
1 524	69	1 850	126	2 043	235	1 938	241
372	87	908	413	525	124	526	173
170	128	286	219	487	357	640	502
333	315	370	351	1 099	1 060	966	926
223	171	221	167	172	125	128	100
2 126	1 706	2 253	1 728	3 163	2 505	2 818	2 234
985	14	652	12	1 282	13	854	14
81	13	187	9	158	51	117	22
102	22	128	18	271	69	135	15
112	11	76	10	196	16	172	30
191	146	311	223	513	415	659	494
110	34	182	70	121	48	191	93
553	52	736	95	882	151	919	95
791	325	653	218	650	259	811	338
190	76	267	83	273	121	356	142
263	248	270	251	288	272	360	336
1 724	1 629	2 309	2 174	2 897	2 743	3 072	2 837
146	78	164	130	149	109	266	170
1 127	185	1 376	253	1 693	271	1 406	337
1 227	399	1 570	622	1 777	562	2 173	757
2 344	2 125	3 454	3 024	3 706	3 388	5 260	4 639
560	165	752	206	840	209	1 297	263
45	34	97	72	52	42	155	105
112	63	197	99	112	69	556	293
305	276	583	532	514	470	530	480
678	551	651	489	1 057	878	1 090	864
90	89	120	116	154	152	144	138
591	456	773	584	816	637	957	704
230	221	341	325	536	519	393	381
1 602	1 490	1 499	1 368	2 191	2 049	1 764	1 577
321	187	496	238	328	172	293	172
23 586	13 646	27 413	16 012	36 210	21 678	35 919	22 239

#### 7.4. Arbeitslose und Arbeitslosenquote im Dezember 1991 nach Arbeitsamtsbezirken und -bereichen

Arbeitsamtsbezirk Arbeitsamtsbereich	Arbeitslose(n)			
	insgesamt	-quote	Männer	Frauen
Cottbus .....	38 809	10,1	15 777	23 032
Cottbus .....	8 875	8,9	3 921	4 954
Bad Liebenwerda .....	2 412	9,8	832	1 580
Calau .....	3 185	10,4	1 193	1 972
Finsterwalde .....	3 700	12,7	1 444	2 256
Forst .....	2 820	14,9	1 098	1 522
Guben .....	3 094	14,0	1 239	1 855
Herzberg .....	1 892	9,3	710	1 182
Luckau .....	2 051	14,5	900	1 151
Lübben .....	2 804	16,5	873	1 731
Senftenberg .....	5 327	8,3	2 256	3 071
Spremberg .....	3 069	6,7	1 311	1 758
Eberswalde .....	23 586	13,4	9 940	13 646
Eberswalde .....	5 360	12,2	2 183	3 177
Angermünde .....	2 119	11,1	916	1 203
Bad Freienwalde .....	2 329	12,6	950	1 379
Barnau .....	4 374	17,4	1 833	2 541
Prenzlau .....	2 924	13,0	1 263	1 661
Schwedt .....	3 431	12,0	1 376	2 055
Templin .....	3 049	16,7	1 419	1 630
Frankfurt(Oder) .....	27 413	13,6	11 401	16 012
Frankfurt(Oder) .....	5 308	10,7	2 525	2 783
Beeskow .....	2 075	11,9	773	1 302
Eisenhüttenstadt .....	3 202	7,9	1 239	1 963
Fürstenwalde .....	8 279	17,9	3 409	4 870
Seeelow .....	2 355	13,1	1 100	1 255
Strausberg .....	6 194	20,7	2 355	3 839
Neuruppin .....	36 210	13,1	14 532	21 678
Neuruppin .....	4 269	12,2	1 774	2 495
Gransee .....	3 369	15,7	1 318	2 051
Kyritz .....	2 182	12,2	1 034	1 128
Nauen .....	5 407	14,7	1 960	3 447
Oranienburg .....	7 915	12,8	3 058	4 857
Perleberg .....	5 147	13,5	2 084	3 063
Pritzwalk .....	1 678	9,6	785	893
Rathenow .....	4 205	12,1	1 734	2 471
Wittstock .....	2 058	16,2	785	1 273
Potsdam .....	35 919	10,9	13 680	22 239
Potsdam .....	10 692	8,1	4 513	6 179
Belzig .....	1 703	11,1	663	1 040
Brandenburg .....	7 811	11,1	2 869	4 922
Jüterbog .....	2 112	11,3	766	1 346
Königs Wusterhausen .....	4 754	14,1	1 684	3 070
Luckenwalde .....	3 456	14,5	1 267	2 189
Zossen .....	5 391	15,0	1 898	3 493
Land insgesamt .....	161 937	11,8	65 330	96 607

Quelle: Landesarbeitsamt Berlin-Brandenburg

## VIII. Land- und Forstwirtschaft

**Land- und forstwirtschaftliche Betriebe sind**

1. Betriebe mit einer landwirtschaftlich genutzten Fläche von mindestens einem Hektar oder mit natürlichen Erzeugungseinheiten, die mindestens dem durchschnittlichen Wert einer jährlichen Markterzeugung von einem Hektar landwirtschaftlich genutzter Fläche entsprechen,
2. Betriebe mit einer Waldfläche von mindestens einem Hektar.

Dem durchschnittlichen Wert einer jährlichen Markterzeugung von einem Hektar landwirtschaftlich genutzter Fläche entsprechen:

- a) jeweils acht Rinder oder Schweine oder
- b) fünfzig Schafe oder
- c) jeweils zweihundert Legehennen oder Junghennen oder Schlacht-, Masthähne, -hühner und sonstige Hähne oder Gänse, Enten und Truthühner oder
- d) jeweils dreißig Ar Rebfläche oder Obstfläche, auch soweit sie nicht im Ertrag stehen, oder Hopfen oder Tabak oder Baumschulen oder Gemüseanbau im Freiland oder
- e) zehn Ar Blumen- und Zierpflanzenanbau im Freiland oder
- f) jeweils ein Ar Anbau für Erwerbszwecke unter Glas von Gemüse oder Blumen und Zierpflanzen oder
- g) ein Ar Anbau von Heil- und Gewürzpflanzen oder Gartensämereien für Erwerbszwecke.

### **Landwirtschaftliche Betriebe**

Landwirtschaftliche Betriebe sind alle Betriebe, die die Voraussetzungen zu Pkt. 1 der vorstehenden Definition der land- und forstwirtschaftlichen Betriebe erfüllen. Erfüllt ein Betrieb sowohl die Voraussetzung zu Pkt. 1 der genannten Definition als auch die Voraussetzung zu Pkt. 2, so wird er als landwirtschaftlicher Betrieb eingeordnet, wenn seine landwirtschaftlich genutzte Fläche gleich oder größer als zehn Prozent seiner Waldfläche ist.

### **Hauptproduktionsrichtung**

Nachweis der Betriebe nach dem Schwerpunkt ihrer Produktion anhand des Verhältnisses der landwirtschaftlich genutzten Fläche (LF) zur Waldfläche (WF), wobei folgende Zuordnung vorgenommen wird:

- Hauptproduktionsrichtung Landwirtschaft:  
alle Betriebe, deren LF gleich oder größer als zehn Prozent ihrer WF ist.
- Hauptproduktionsrichtung Forstwirtschaft:  
alle Betriebe, deren LF kleiner als zehn Prozent ihrer WF ist.

### **Landwirtschaftlich genutzte Fläche (LF)**

Flächen, die als Ackerland (einschließlich Erwerbsgartenland), Dauergrünland, Haus- und Nutzgarten (Gartenland), Obstanlagen, Baumschulflächen, Rebland, Korbweiden- und Pappelanlagen sowie Weihnachtsbaumkulturen (außerhalb des Waldes) genutzt werden.

Vorübergehend stillgelegte Flächen (Stilllegungsprogramm) zählen zur LF.

Dauerhaft nicht mehr genutzte Äcker, Wiesen, Weiden, Obst- und Rebanlagen zählen nicht zur LF.

Die landwirtschaftlich genutzte Fläche wird nach dem Betriebssitzprinzip erhoben und nachgewiesen, d.h. jeweils am Ort des Betriebssitzes und nicht nach der Belegenheit der LF.

### **Ackerland**

Landwirtschaftlich genutzte Fläche für den Anbau von Feldfrüchten (Getreide, Hackfrüchte, Futterpflanzen, Hülsenfrüchte, Handelsgewächse) und/oder gärtnerische Kulturen im feldmäßigen Anbau und im Erwerbsgartenbau (auch unter Glas). Hierzu zählen z.B. Gemüse, Erdbeeren, Blumen und sonstige Gartengewächse. Ferner gehören dazu Flächen für den Anbau von Sonderkulturen (z.B. Tabak) sowie Flächen, auf denen Kulturen zum Unterpflügen (Gründüngung) angebaut werden. Im Rahmen der Fruchtfolge (Schwarzbrache) oder aus anderweitigen Gründen (z.B. Flächen, für die Stilllegungsprämien gezahlt werden) nur vorübergehend nicht genutztes Ackerland zählt gleichfalls zum Ackerland.

### **Dauergrünland**

Grünlandflächen (Wiesen, Weiden, Mähweiden), die zur Futter- und Streugewinnung oder zum Abweiden - ohne Unterbrechung durch andere Kulturen - bestimmt sind. Zum Dauergrünland gehören auch Hutungen, die wegen ihrer geringen Ertragsfähigkeit vorwiegend als Schafweide genutzt werden. Nicht zum Dauergrünland zählt der Anbau von Gras auf dem Ackerland.

### **Arbeitskräfte der landwirtschaftlichen Betriebe**

Im landwirtschaftlichen Betrieb beschäftigte Personen im Alter von 15 oder mehr Jahren. Sie werden untergliedert in:

- **Familienarbeitskräfte**  
Betriebsinhaber und seine mit ihm auf dem Betrieb lebenden Familienangehörigen und Verwandten. Dies betrifft nur Betriebe in der Hand natürlicher Personen.
- **ständige familienfremde Arbeitskräfte**  
Hierzu zählen alle Personen, die während des Berichtszeitraumes in einem unbefristeten oder auf mindestens drei Monate abgeschlossenen Arbeits- bzw. Ausbildungsverhältnis zum Betrieb standen. Hierzu zählen bei Betrieben in der Hand natürlicher Personen auch Familienangehörige und Verwandte, wenn sie nicht auf dem Betrieb leben und ansonsten die vorstehende Definition zutrifft.
- **nicht ständige familienfremde Arbeitskräfte**  
Alle übrigen im Berichtszeitraum im Betrieb unregelmäßig mit Feld-, Hof-, Stall- oder Waldarbeiten beschäftigten familienfremden Personen.

Nicht einbezogen in die ausgewiesenen Arbeitskräfte der landwirtschaftlichen Betriebe sind Arbeitskräfte von Lohnunternehmen, die auf fremde Rechnung im Betrieb arbeiten.

### **Vollbeschäftigte Personen**

Personen, die im landwirtschaftlichen Betrieb in jeder Woche des Berichtszeitraumes 42 Stunden (Familienarbeitskräfte) bzw. 40 Stunden (familienfremde Arbeitskräfte) oder mehr gearbeitet haben.

### **Viehbestand**

Die Daten über die Viehbestände am 3. Mai 1991 sind Ergebnisse der Landwirtschaftszählung.

Der Viehbestand am 3. Dezember 1991 wurde für die Tierarten Rinder, Schafe und Schweine durch eine repräsentative Erhebung ermittelt.

Für die Ermittlung des Viehbesatzes je Flächeneinheit wurde bis 1990 die landwirtschaftliche Nutzfläche, ab 1991 die landwirtschaftlich genutzte Fläche zugrundegelegt.

**Schlachtungen**

Die gewerblichen Schlachtungen umfassen die durch Schlachthöfe des Landes Brandenburg geschlachteten Tiere.

**Zuordnung der Stadtkreise**

Die Ergebnisse der Stadtkreise werden, soweit nicht gesondert ausgewiesen, den jeweiligen Landkreisen zugeordnet. Dabei ist der Stadtkreis Schwedt (Oder) dem Landkreis Angermünde zugeordnet.

### 8.1. Landwirtschaftliche Betriebe<sup>\*)</sup> im Mai 1991 nach Größenklassen der landwirtschaftlich genutzten Fläche

Größenklasse der landwirtschaftlich genutzten Fläche von ... bis unter ... Hektar	Betriebe	Landwirtschaftlich genutzte Fläche	Anteil insgesamt	
			Betriebe	landwirtschaftlich genutzte Fläche
	Anzahl	ha	Prozent	
unter 1 .....	644	184	12,8	0,01
1 - 2 .....	858	1 182	17,0	0,09
2 - 5 .....	894	2 692	17,7	0,21
5 - 10 .....	485	3 440	9,6	0,27
10 - 20 .....	504	7 217	10,0	0,57
20 - 30 .....	232	5 637	4,6	0,44
30 - 50 .....	278	10 907	5,5	0,86
50 - 100 .....	234	16 049	4,6	1,27
100 und mehr .....	909	1 220 785	18,0	96,27
Insgesamt .....	5 038	1 268 097	100	100

<sup>\*)</sup> Hauptproduktionsrichtung Landwirtschaft

Anteil der landwirtschaftlichen Betriebe nach Größenklassen der landwirtschaftlich genutzten Fläche

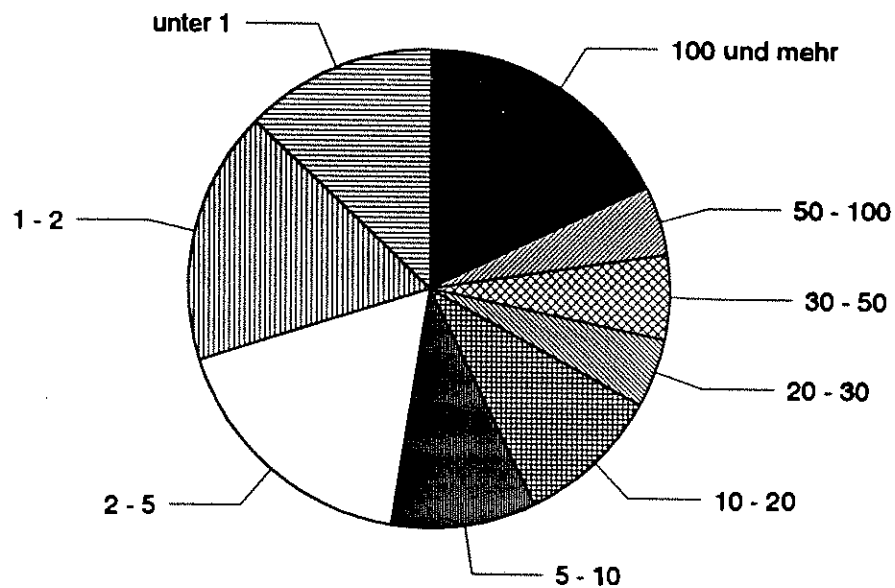

## 8.2. Bodennutzung der land- und forstwirtschaftlichen Betriebe im Mai 1991<sup>\*)</sup>

Nutzungsart Fruchtart	Fläche
	ha
Betriebsfläche insgesamt .....	2 350 802
davon	
landwirtschaftlich genutzte Fläche .....	1 271 236
davon	
Ackerland .....	1 008 086
Dauergrünland .....	252 403
Obstanlagen .....	7 816
Baumschulflächen .....	1 585
Gartenland / übrige Nutzung .....	1 345
nicht mehr genutzte landwirtschaftliche Fläche .....	11 924
Öd- und Unland .....	18 803
unkultivierte Moorflächen .....	1 072
Waldflächen, Forsten, Holzungen .....	1 012 432
Gewässer .....	15 681
Gebäude und Hofflächen, Wege, Parkanlagen, Ziergärten, Rasenflächen und Campingplätze .....	19 454
Vom Ackerland entfallen auf :	
Getreide	
Winterweizen .....	93 626
Sommerweizen .....	4 828
Weizen zusammen .....	98 454
Roggen .....	159 671
Wintergerste .....	95 323
Sommergerste .....	57 272
Gerste zusammen .....	152 595
Hafer .....	21 260
Sommermenggetreide .....	2 774
Triticale .....	8 822
Körnermais (einschließlich Corn-Cob-Mix) .....	5 888
darunter Corn-Cob-Mix .....	2 055
Getreide insgesamt .....	449 465
Hülsenfrüchte (zur Körnergewinnung)	
Futtererbsen .....	2 004
Ackerbohnen .....	427
alle anderen Hülsenfrüchte .....	2 860
Hülsenfrüchte insgesamt .....	5 291

<sup>\*)</sup> Ergebnisse der Bodennutzungshaupterhebung

Noch: 8.2. Bodennutzung der land- und forstwirtschaftlichen Betriebe im Mai 1991<sup>\*)</sup>

Nutzungsart Fruchtart	Fläche ha
<b>Hackfrüchte</b>	
Frühkartoffeln .....	2 211
Mittelfrühe und späte Speisekartoffeln sowie Industrie-, Futter- und Pflanzkartoffeln .....	34 130
Kartoffeln zusammen .....	36 341
Zuckerrüben .....	18 858
Runkel- und Kohlrüben .....	1 289
alle anderen Hackfrüchte .....	936
<b>Hackfrüchte insgesamt .....</b>	<b>55 425</b>
<b>Gemüse, Erdbeeren und andere Gartengewächse</b>	
Gemüse (ohne Samenbau) und Erdbeeren auf dem Freiland .....	5 578
Blumen und Zierpflanzen auf dem Freiland .....	183
Gartenbausämereien und Vermehrungsanbau von Blumenzwiebeln und -knollen .....	15
Flächen unter Glas und Plaste <sup>1)</sup> .....	288
<b>Gemüse, Erdbeeren und andere Gartengewächse insgesamt .....</b>	<b>6 044</b>
<b>Handelsgewächse</b>	
Winterreps .....	55 168
Sommeröfrüchte und Rüben .....	1 429
Flachs .....	3 509
Körnersonnenblumen .....	2 882
andere Ölfrüchte .....	1 865
Ölfrüchte zusammen .....	64 851
Tabak .....	137
Rüben und Gräser zur Samengewinnung .....	9 227
Heil- und Gewürzpflanzen .....	165
alle anderen Handelsgewächse .....	1 362
<b>Handelsgewächse insgesamt .....</b>	<b>75 742</b>
<b>Futterpflanzen</b>	
Klee, Klee gras und Klee-Luzerne-Gemisch .....	20 914
Luzerne .....	28 131
Grasanbau .....	30 831
Silomais .....	127 405
alle anderen Futterpflanzen .....	21 861
<b>Futterpflanzen insgesamt .....</b>	<b>228 942</b>
<b>Sonstige Flächen einschließlich Brachflächen .....</b>	<b>187 178</b>
<b>Ackerland insgesamt .....</b>	<b>1 008 086</b>

<sup>\*)</sup> Ergebnisse der Bodennutzungshaupterhebung

1) ohne kurzzeitige Folienüberdeckung



### 8.3. Landwirtschaftlich genutzte Fläche der land- und forstwirtschaftlichen Betriebe 1980 - 1991 nach ausgewählten Hauptnutzungsarten

Jahr	Landwirtschaftlich genutzte Fläche	darunter		
		Ackerland	Dauergrünland	Obstanlagen <sup>1)</sup>
ha				
1980 .....	1 454 555	1 101 291	295 221	.
1981 .....	1 453 999	1 095 537	299 785	.
1982 .....	1 451 134	1 094 376	300 351	.
1983 .....	1 447 404	1 097 397	295 546	.
1984 .....	1 444 268	1 096 904	294 645	.
1985 .....	1 441 333	1 094 756	295 180	.
1986 .....	1 436 046	1 091 627	294 385	.
1987 .....	1 422 610	1 079 376	295 805	.
1988 .....	1 423 912	1 078 157	290 004	.
1989 .....	1 421 178	1 077 709	297 135	.
1990 .....	1 419 066	1 081 762	290 060	15 966
1991 <sup>2)</sup> .....	1 271 236	1 008 086	252 403	7 816

1) Obstanlagen als Einzelanlagen werden seit 1990 ab 0,30 ha erfaßt

2) veränderte Abrechnungsmethodik ab 1991

#### 8.4. Landwirtschaftlich genutzte Fläche der land- und forstwirtschaftlichen Betriebe im Mai 1991 nach ausgewählten Hauptnutzungsarten und Verwaltungsbezirken

Verwaltungsbezirk <sup>1)</sup>	Landwirtschaftlich genutzte Fläche	darunter		
		Ackerland	Dauergrünland	Obstanlagen
ha				
Frankfurt(Oder), Stadt .....	6 709	5 497	408	707
Angermünde .....	62 331	50 550	11 699	52
Bad Freienwalde .....	33 535	31 579	1 901	2
Bad Liebenwerde .....	32 620	27 620	4 733	2
Beeskow .....	36 979	31 775	5 139	-
Belzig .....	35 628	29 837	5 727	2
Bernau .....	23 775	20 245	2 624	758
Brandenburg, Land .....	40 654	29 127	10 532	856
Caleu .....	23 839	19 946	3 881	3
Cottbus, Land .....	27 352	20 104	6 115	1 067
Eberswalde .....	22 090	18 486	3 543	11
Eisenhüttenstadt, Land .....	17 555	15 092	2 430	11
Finsterwalde .....	24 317	18 122	6 155	-
Forst .....	8 617	7 334	1 272	10
Fürstenwalde .....	29 336	25 176	3 773	115
Granssee .....	38 332	28 158	9 841	298
Guben .....	10 119	7 853	2 237	-
Herzberg .....	32 514	22 518	9 955	4
Jüterbog .....	39 683	36 610	3 035	3
Königs Wusterhausen .....	16 251	13 370	2 769	77
Kyritz .....	55 171	39 720	15 430	5
Lübben .....	30 753	20 462	10 230	-
Luckau .....	34 410	29 556	4 763	37
Luckenwalde .....	21 997	16 831	5 116	9
Nauen .....	48 581	36 081	12 195	37
Neuruppin .....	59 115	41 210	17 779	39
Oranienburg .....	30 404	19 148	11 026	194
Perleberg .....	63 105	44 056	18 689	350
Potsdam, Land .....	20 014	12 276	5 121	2 172
Prenzlau .....	54 840	49 634	5 186	8
Pritzwalk .....	52 881	43 177	9 647	12
Rathenow .....	40 752	25 434	15 131	36
Seelow .....	58 773	56 842	1 859	50
Senftenberg .....	14 770	12 497	2 262	-
Spremberg .....	9 020	7 666	1 354	-
Strausberg .....	27 273	25 245	1 919	74
Templin .....	34 173	28 989	4 264	810
Wittstock .....	26 898	21 052	5 840	3
Zossen .....	26 069	19 212	6 825	1
Land insgesamt .....	1 271 236	1 008 086	252 403	7 816

1) siehe Vorbemerkungen

## 8.5. Anbau und Ernte ausgewählter landwirtschaftlicher Feldfrüchte 1989, 1990 und 1991

Fruchtart	Anbaufläche <sup>1)</sup>	Hektarertrag			Gesamtertrag
	1991	1989	1990	1991	1991
	ha	dt			t
Winterweizen .....	93 626	39,3	50,7	52,5	491 537
Sommerweizen .....	4 828	27,0	38,5	43,4	20 934
Weizen zusammen .....	98 454	38,4	49,9	52,1	512 471
Roggen .....	159 671	31,4	29,5	40,7	649 063
Brotgetreide zusammen .....	258 125	32,1	34,4	45,0	1 181 534
Wintergerste .....	95 323	48,7	45,4	55,3	527 138
Sommergerste .....	57 272	30,5	38,7	45,2	258 640
Gerste zusammen .....	152 595	42,7	43,4	51,5	785 776
Hafer .....	21 260	26,1	37,7	37,7	80 150
Sommernenggetreide .....	2 774	25,0	27,9	31,3	8 683
Triticale .....	8 822	37,1	42,3	46,3	40 872
Futtergetreide zusammen .....	185 451	38,9	42,3	49,4	915 481
Getreide <sup>2)</sup> .....	443 576	35,2	37,0	46,8	2 077 015
Körnermais (einschl. Corn-Cob-Mix) .....	5 888	43,4	95,0	46,9	27 620
Getreide insgesamt .....	449 464	35,2	37,0	46,8	2 104 635
Futtererbsen .....	2 004	.	21,5	25,9	5 182
Ackerbohnen .....	427	19,2	33,2	26,1	1 113
Frühkartoffeln .....	2 211	173,9	173,5	176,0	38 914
mittelfrühe und späte Kartoffeln .....	34 130	181,6	184,0	199,6	681 132
Kartoffeln zusammen .....	36 341	180,9	183,7	198,1	720 046
Zuckerrüben .....	16 858	303,2	368,4	375,0	632 198
Runkelrüben .....	1 267	.	.	595,4	75 443
Winterraps <sup>3)</sup> .....	55 166	22,4	21,1	27,4	150 879
Sommerraps und Rübsen <sup>4)</sup> .....	1 429	12,8	13,9	15,4	2 201
Klee, Klee gras, Klee- Luzerne- Gemisch .....	20 914	95,5	97,5	80,2	167 632
Luzerne .....	28 131	77,3	98,3	80,6	226 678
Grasanbau <sup>5)</sup> .....	30 831	.	.	80,8	187 604
Wiesen <sup>6)</sup> .....	109 227	74,3	73,8	57,9	632 048
Mähweiden <sup>7)</sup> .....	81 583	78,0	77,6	66,4	541 372
Silomais .....	127 405	308,3	327,0	291,9	3 719 462

1) Ergebnisse der Bodennutzungshaupterhebung

2) ohne Körnermais und Corn-Cob-Mix

3) bis 1990 Winterraps und Winterrübsen

4) bis 1990 Sommerölf Früchte ohne Winterrübsen

5) Grasanbau auf dem Ackerland (zum Abmähen und Abweiden) vor 1990 in Wiesen und Weiden enthalten

6) Wiesen ohne Streuwiesen

7) bis 1990 Weiden ohne Hutungen

## 8.6. Hektarerträge landwirtschaftlicher Feldfrüchte 1980 - 1991

Jahr	Hektarertrag					
	Getreide <sup>1)</sup>	Ölfrüchte	Kartoffeln	Zuckerrüben	Silomais	Dauergrünland <sup>2)</sup>
dt						
1980 .....	30,5	23,9	173,9	254,1	307,3	.
1981 .....	28,9	22,6	193,2	294,7	344,5	.
1982 .....	32,5	21,5	151,7	252,9	236,3	.
1983 .....	32,8	20,8	111,6	230,7	227,8	.
1984 .....	38,7	22,9	232,1	327,5	289,7	.
1985 .....	36,8	22,8	238,1	323,6	342,4	.
1986 .....	38,0	25,0	175,8	314,7	314,8	.
1987 .....	38,4	23,0	265,9	341,7	434,3	.
1988 .....	30,2	24,8	252,9	273,5	406,1	.
1989 .....	35,2	22,0	180,9	303,2	308,3	76,1
1990 .....	37,0	20,7	183,7	368,4	327,0	75,7
1991 .....	46,8	27,0 <sup>3)</sup>	198,1	375,0	291,9	61,4

1) ohne Körnermais und Corn-Cob-Mix

2) ohne Streuwiesen und Hutungen; ab 1991 Grasanbau, Wiesen und Mähweiden - Ertrag als Heu gerechnet

3) 1991 nur Raps und Rübsen

### Hektarerträge für Getreide

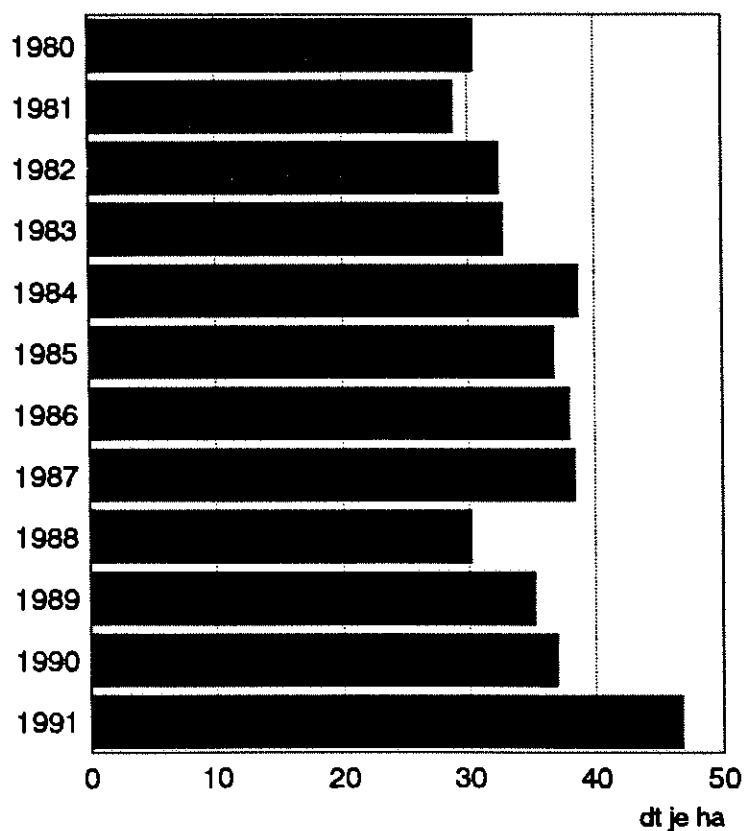

## 8.7. Hektarerträge landwirtschaftlicher Feldfrüchte 1991 nach Verwaltungsbezirken

Verwaltungsbezirk <sup>1)</sup>	Hektarertrag					
	Getreide <sup>2)</sup>	Winterraps	Kartoffeln	Zuckerrüben	Silomais	Dauergrünland <sup>3)</sup>
dt						
Frankfurt(Oder), Stadt .....	40,9	30,1	.	.	205,0	74,5
Angermünde .....	48,0	28,4	.	457,3	334,0	37,0
Bad Freienwalde .....	49,8	29,8	207,4	388,9	283,1	59,9
Bad Liebenwerda .....	48,9	31,4	189,0	308,8	250,9	62,0
Beeskow .....	38,9	28,7	172,4	-	220,8	36,8
Belzig .....	42,7	24,5	163,0	280,0	175,5	61,0
Bernau .....	45,6	31,7	205,2	510,0	227,9	61,4
Brandenburg, Land .....	43,1	23,0	231,4	424,0	274,1	65,0
Calau .....	45,1	34,4	168,4	-	261,2	67,4
Cottbus, Land .....	43,8	26,6	204,2	-	304,3	62,8
Eberswalde .....	50,0	29,3	189,7	380,7	295,4	63,1
Eisenhüttenstadt, Land .....	48,0	29,9	200,9	365,0	279,3	46,2
Finsterwalde .....	53,1	28,8	195,5	316,0	265,8	55,4
Forst .....	43,0	.	175,0	327,0	197,7	41,2
Fürstenwalde .....	46,2	31,3	197,4	.	262,7	61,1
Gransee .....	43,1	27,1	210,7	350,0	339,7	69,5
Guben .....	41,3	32,3	184,6	435,0	255,2	63,1
Herzberg .....	48,6	30,9	155,9	272,6	206,4	62,6
Jüterbog .....	51,6	33,4	193,5	259,3	211,8	68,7
Königs Wusterhausen .....	44,8	27,9	195,9	-	225,0	60,2
Kyritz .....	46,1	23,8	234,1	402,4	349,8	69,1
Lübben .....	36,9	25,4	151,1	.	239,5	46,5
Luckau .....	45,3	27,5	169,3	298,9	255,1	60,8
Luckenwalde .....	42,9	25,2	157,8	412,0	298,9	68,6
Nauen .....	47,6	25,5	212,2	358,8	418,2	70,9
Neuruppin .....	47,9	28,7	167,2	345,9	360,2	68,2
Oranienburg .....	45,3	16,8	212,3	402,3	288,3	55,2
Perleberg .....	46,5	27,1	221,9	371,0	318,6	66,6
Potsdam, Land .....	44,0	.	198,5	-	310,3	66,1
Prenzlau .....	59,9	28,6	263,1	417,8	454,4	73,8
Pritzwalk .....	44,8	23,6	242,3	390,8	383,3	63,6
Rathenow .....	40,2	24,1	221,5	372,7	351,7	48,0
Seelow .....	54,2	27,5	145,1	317,8	350,3	41,9
Senftenberg .....	38,4	25,1	.	.	204,5	68,4
Spremberg .....	39,7	31,6	.	-	145,0	32,3
Strausberg .....	47,8	22,6	190,9	359,4	202,1	62,1
Templin .....	42,0	26,0	234,6	302,1	378,1	71,1
Wittstock .....	39,9	23,8	206,0	400,0	260,5	73,7
Zossen .....	40,8	29,5	173,1	-	241,6	85,2
Land insgesamt .....	46,8	27,4	198,1	375,0	291,9	61,4

1) siehe Vorbemerkungen

2) ohne Körnermais und Corn-Cob-Mix

3) Grasanbau, Wiesen und Mähweiden - Ertrag als Heu gerechnet

## 8.8. Anbau und Ernte ausgewählter Gemüsearten und Erdbeeren 1989, 1990 und 1991

Gemüseart Erdbeeren	Anbaufläche	Hektarertrag			Gesamtertrag
	1991	1989	1990	1991	1991
	ha	dt			t
Weißkohl .....	546	370,4	273,5	401,1	21 902
Rotkohl .....	272	266,3	228,0	362,9	9 871
Wirsing .....	99	174,2	134,4	223,5	2 213
Grünkohl .....	57	67,0	100,4	134,0	764
Rosenkohl .....	91	42,5	39,0	83,4	759
Blumenkohl .....	625	222,8	130,2	184,4	11 528
Kohlrabi .....	70	211,0	91,6	123,6	866
Kopfsalat .....	90	80,0	85,7	152,7	1 374
Spinat .....	1	36,4	18,3	72,5	4
Speisemöhren <sup>1)</sup> .....	743	270,9	307,7	285,6	21 222
Knollensellerie .....	85	171,5	172,5	226,0	1 921
Rote Rüben .....	40	324,7	306,0	282,2	1 129
Porree .....	126	118,0	107,0	169,6	2 137
Speisezwiebeln .....	13	88,6	100,6	133,0	173
Spargel (im Ertrag stehend) .....	552	15,6	16,2	14,0	773
Gemüseerbsen (Grünkorn) .....	0	30,2	22,7	0	0
Gemüsebohnen .....	260	72,7	44,9	72,2	1 876
Gurken .....	572	111,7	119,8	241,6	13 819
Tomaten .....	104	319,9	177,8	218,1	2 268
Rhabarber .....	30	121,1	40,6	266,0	798
sonstige Gemüsearten .....	261	146,9	75,8	111,6	2 914
Gemüse insgesamt .....	4 637	x	x	x	98 311
Erdbeeren .....	390	80,5	60,6	40,0	1 560

1) einschließlich Karotten

## 8.9. Arbeitskräfte in landwirtschaftlichen Betrieben im April 1991 nach Betriebsgrößengruppen

Landwirtschaftlich genutzte Fläche von ... bis unter ... Hektar <sup>1)</sup>	Anzahl der Betriebe	Ständig im Betrieb beschäftigte Familienarbeitskräfte, einschließlich Betriebsinhaber		Ständig im Betrieb beschäftigte familienfremde Arbeitskräfte		Nichtständige familienfremde Arbeitskräfte insgesamt
		insgesamt	darunter vollbeschäftigte	insgesamt	darunter vollbeschäftigte	
	Anzahl	Personen				

### Insgesamt

unter 1 .....	644	989	531	8 284	5 387	426
1 - 2 .....	858	1 542	197	209	138	41
2 - 5 .....	894	1 584	159	574	416	45
5 - 10 .....	485	837	96	1 599	1 140	57
10 - 20 .....	504	866	159	771	440	38
20 - 30 .....	232	400	86	631	484	75
30 - 50 .....	278	491	164	632	451	147
50 - 100 .....	234	379	153	843	497	8
100 und mehr .....	909	438	228	60 087	45 767	1 943
<b>Insgesamt .....</b>	<b>5 038</b>	<b>7 526</b>	<b>1 773</b>	<b>73 630</b>	<b>54 720</b>	<b>2 780</b>

### männlich

unter 1 .....	x	548	316	4 668	3 350	215
1 - 2 .....	x	957	132	80	49	16
2 - 5 .....	x	1 003	105	266	222	19
5 - 10 .....	x	521	65	615	502	27
10 - 20 .....	x	563	114	385	224	26
20 - 30 .....	x	268	65	361	301	54
30 - 50 .....	x	327	132	215	203	29
50 - 100 .....	x	253	123	414	282	7
100 und mehr .....	x	307	194	39 753	32 765	1 108
<b>Insgesamt .....</b>	<b>x</b>	<b>4 747</b>	<b>1 246</b>	<b>46 737</b>	<b>37 898</b>	<b>1 501</b>

1) In der Größengruppe unter 1 Hektar sind auch Betriebe enthalten, die keine landwirtschaftlich genutzte Fläche, aber hohe Tierbestände haben.

## 8.10. Arbeitskräfte in landwirtschaftlichen Betrieben im April 1991 nach Altersgruppen

Altersgruppe von ... bis ... Jahre	Ständig im Betrieb beschäftigte Familienarbeitskräfte, einschließlich Betriebsinhaber		Ständig im Betrieb beschäftigte familienfremde Arbeitskräfte	
	insgesamt	darunter	insgesamt	darunter
		vollbeschäftigte		vollbeschäftigte
Personen				

### Insgesamt

15 - 19 .....	223	14	3 999	2 591
20 - 24 .....	342	66	6 687	4 854
25 - 34 .....	1 197	315	21 481	16 064
35 - 44 .....	1 358	390	17 130	12 839
45 - 54 .....	1 914	510	19 162	14 232
55 - 59 .....	1 101	253	4 692	3 787
60 - 64 .....	741	139	425	328
65 - 69 .....	370	67	44	23
70 und mehr .....	280	19	10	2
Insgesamt .....	7 526	1 773	73 630	54 720

### männlich

15 - 19 .....	161	10	2 446	1 616
20 - 24 .....	239	45	3 929	3 068
25 - 34 .....	821	233	13 625	11 114
35 - 44 .....	855	268	10 857	8 900
45 - 54 .....	1 096	330	11 415	9 488
55 - 59 .....	684	176	4 034	3 375
60 - 64 .....	495	113	393	316
65 - 69 .....	222	54	31	19
70 und mehr .....	174	17	7	2
Insgesamt .....	4 747	1 246	46 737	37 898



### 8.11. Viehbestände im Dezember 1980 - 1991

Jahr	Rinder insgesamt	darunter	Schweine insgesamt	darunter
		Kühe		Zuchtsauen
Anzahl				
1980 .....	1 220 767	445 409	3 047 599	308 528
1981 .....	1 230 029	440 063	3 061 982	356 797
1982 .....	1 214 750	446 100	2 840 132	365 353
1983 .....	1 235 611	440 147	3 059 187	376 100
1984 .....	1 260 133	435 791	3 131 831	379 027
1985 .....	1 263 423	436 304	3 123 196	370 364
1986 .....	1 256 691	431 690	3 050 151	360 234
1987 .....	1 241 708	426 600	2 982 958	354 740
1988 .....	1 226 347	424 748	3 011 090	342 895
1989 .....	1 232 664	423 380	2 858 192	333 529
1990 .....	1 071 224	354 175	2 049 224	196 669
1991 .....	781 028	268 827	1 086 162	143 696

### Noch: 8.11. Viehbestände im Dezember 1980 - 1991

Jahr	Schafe insgesamt	darunter	Geflügel insgesamt	darunter
		weibliche Schafe zur Zucht		Legehennen über 6 Monate alt
Anzahl				
1980 .....	302 737	140 336	12 349 487	6 507 275
1981 .....	320 376	149 319	13 077 675	6 299 271
1982 .....	327 320	149 371	12 247 869	5 885 377
1983 .....	359 387	154 012	13 082 256	6 066 417
1984 .....	392 273	157 934	12 494 729	6 085 486
1985 .....	396 164	157 246	12 571 951	5 905 969
1986 .....	419 693	153 930	12 638 097	6 014 021
1987 .....	428 923	154 362	12 246 262	5 999 681
1988 .....	420 448	147 242	12 489 553	5 915 215
1989 .....	420 858	147 542	12 421 533	6 113 376
1990 .....	226 498	118 850	8 158 721	4 634 613
1991 .....	178 318	122 817	.	.

### 8.12. Viehbesatz je 100 Hektar landwirtschaftlich genutzter Fläche 1980 - 1991

Jahr	Rinder insgesamt	darunter	Schweine insgesamt	Schafe insgesamt	Legehennen über 6 Monate alt
		Kühe			
Anzahl					
1980 .....	83,9	30,6	209,5	20,8	447,4
1981 .....	84,6	30,3	210,6	22,0	433,2
1982 .....	83,7	30,7	195,7	22,5	405,6
1983 .....	85,4	30,4	211,4	24,8	419,1
1984 .....	87,3	30,2	216,8	27,2	421,4
1985 .....	87,7	30,3	216,7	27,5	409,8
1986 .....	87,5	30,1	212,4	29,2	418,8
1987 .....	87,3	30,0	209,7	30,1	421,7
1988 .....	86,1	29,8	211,5	29,5	415,4
1989 .....	86,7	29,8	201,1	29,6	430,2
1990 .....	75,5	24,9	144,4	16,0	326,6
1991 .....	61,4	21,1	85,4	14,0	.

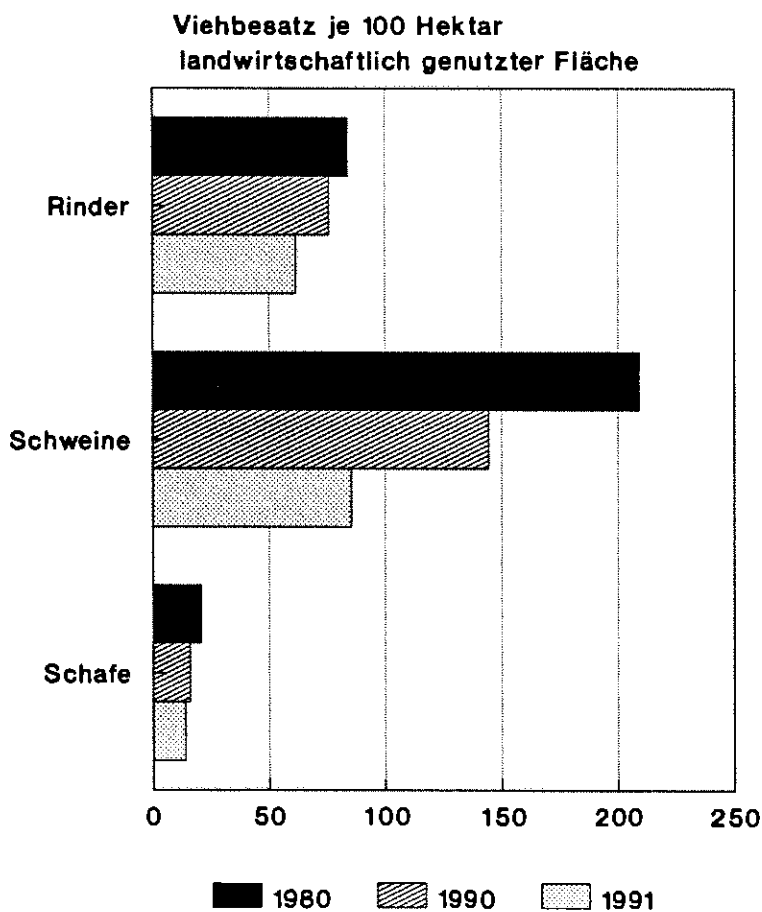

### 8.13. Viehbestand am 3. Mai 1991 nach Tierarten und Verwaltungsbezirken

Verwaltungsbezirk <sup>1)</sup>	Pferde insgesamt	Rinder insgesamt	darunter	Schweine insgesamt	Schafe insgesamt
			Kühe		
Anzahl					
Frankfurt (Oder), Stadt .....	53	4 339	2 552	10 006	2 004
Angermünde .....	269	33 649	11 148	54 982	7 041
Bad Freienwalde .....	149	18 005	7 053	36 512	8 602
Bad Liebenwerda .....	82	29 629	10 632	37 407	5 295
Beeskow .....	134	26 350	10 157	29 228	5 752
Belzig .....	173	24 664	8 937	45 391	5 956
Bernau .....	198	14 755	6 182	24 122	8 327
Brandenburg, Land .....	390	29 605	9 804	36 595	6 263
Calau .....	225	17 049	5 070	15 817	4 906
Cottbus, Land .....	121	15 508	5 887	62 216	627
Eberswalde .....	79	12 196	3 894	96 533	6 545
Eisenhüttenstadt, Land .....	101	10 732	6 338	15 709	4 310
Finsterwalde .....	274	21 042	7 264	24 217	2 119
Forst .....	19	7 629	2 463	10 836	1 540
Fürstenwalde .....	92	15 567	6 524	26 786	9 409
Gransee .....	372	23 468	8 898	31 562	4 750
Guben .....	34	9 967	3 495	14 674	25
Herzberg .....	215	35 163	12 708	48 703	1 559
Jüterbog .....	91	26 850	8 662	66 868	4 420
Könige Wusterhausen .....	180	14 226	3 667	12 580	3 737
Kyritz .....	707	43 605	13 705	35 923	2 937
Lübben .....	78	26 057	6 643	15 709	1 885
Luckau .....	179	30 586	11 174	31 619	3 571
Luckenwalde .....	75	21 570	6 670	39 538	3 665
Nauen .....	403	35 019	11 025	27 126	6 733
Neuruppin .....	360	39 962	12 875	39 917	7 792
Oranienburg .....	153	21 615	8 058	18 782	949
Perleberg .....	420	47 259	18 461	71 051	3 898
Potsdam, Land .....	169	6 374	2 181	4 397	1 886
Prenzlau .....	93	30 961	12 731	60 766	15 477
Pritzwalk .....	187	30 465	9 697	37 283	7 899
Rathenow .....	149	28 868	9 755	22 818	1 656
Seelow .....	129	38 401	9 676	64 743	9 581
Senftenberg .....	49	9 027	3 616	14 021	105
Spremberg .....	3	6 823	2 084	9 461	184
Strausberg .....	293	17 885	5 165	40 451	9 863
Templin .....	309	17 784	6 466	34 946	5 488
Wittstock .....	82	17 192	5 484	22 435	772
Zossen .....	179	26 267	10 753	19 740	3 101
Land insgesamt .....	7 317	888 262	308 268	1 314 514	181 948

1) Siehe Vorbemerkungen

### 8.14. Rinderbestand am 3. Mai 1991 nach ausgewählten Altersklassen und Verwaltungsbezirken

Verwaltungsbezirk <sup>1)</sup>	Kälber unter 6 Monate	Jungrinder 6 Monate bis unter 1 Jahr	Rinder 1 Jahr bis unter 2 Jahre	Rinder 2 Jahre und älter	
				Bullen und Ochsen	Nutz- und Zuchtfärsen
Anzahl					
Frankfurt (Oder), Stadt .....	671	493	203	-	420
Angermünde .....	4 098	5 746	10 265	217	1 577
Bad Freienwalde .....	2 488	2 739	4 721	61	826
Bad Liebenwerda .....	4 715	4 375	8 098	284	1 311
Beeskow .....	3 202	4 114	6 771	69	1 747
Belzig .....	4 317	2 676	7 456	91	969
Bernau .....	2 150	1 815	2 960	783	585
Brandenburg, Land .....	5 362	3 460	7 404	97	2 834
Cörlau .....	2 774	3 306	4 641	185	769
Cottbus, Land .....	2 388	2 247	4 291	75	516
Eberswalde .....	1 729	1 768	3 718	51	758
Eisenhüttenstadt, Land .....	1 370	887	1 612	4	519
Finsterwalde .....	3 400	3 280	5 675	49	1 343
Forst .....	1 191	1 016	2 789	64	103
Fürstenwalde .....	2 167	1 904	4 054	15	839
Gransee .....	4 017	3 199	5 444	163	1 704
Guben .....	1 884	1 565	2 577	16	430
Herzberg .....	5 524	4 419	10 025	162	1 960
Jüterbog .....	4 133	4 334	7 600	153	1 744
Königs Wusterhausen .....	2 609	3 054	3 841	256	676
Kyritz .....	6 615	6 066	13 409	620	3 039
Lübben .....	3 702	3 331	9 979	1 107	1 164
Luckau .....	4 802	4 479	7 895	10	1 846
Luckenwalde .....	3 320	2 953	7 531	5	1 053
Nauen .....	5 389	6 288	10 021	365	1 557
Neuruppin .....	5 898	5 931	12 013	378	2 684
Oranienburg .....	3 157	2 783	6 451	317	815
Perleberg .....	8 484	5 575	12 228	130	1 852
Potsdam, Land .....	976	1 136	1 810	5	266
Prenzlau .....	4 126	3 515	8 589	176	1 718
Pritzwalk .....	5 335	5 874	7 836	647	832
Rathenow .....	4 072	4 760	6 591	469	2 520
Seelow .....	6 579	6 208	13 935	51	1 672
Senftenberg .....	1 259	1 030	2 492	174	389
Spremberg .....	959	972	1 338	810	477
Strausberg .....	5 659	2 207	2 333	46	758
Templin .....	2 996	1 917	4 695	58	922
Wittstock .....	2 642	3 005	5 163	206	631
Zossen .....	4 095	3 671	5 942	204	1 528
Land insgesamt .....	140 648	128 325	244 708	9 653	47 755

1) Siehe Vorbemerkungen

### 8.15. Kuhbestand am 3. Mai 1991 nach Nutzungsformen und Verwaltungsbezirken

Verwaltungsbezirk <sup>1)</sup>	Kühe insgesamt	davon		
		Milchkühe	Ammen- und Mutterkühe	Schlacht- und Mastkühe
Anzahl				
Frankfurt (Oder), Stadt .....	2 552	2 504	19	29
Angermünde .....	11 148	10 243	613	292
Bad Freienwalde .....	7 053	6 633	342	78
Bad Liebenwerda .....	10 632	9 387	820	425
Beeskow .....	10 157	9 314	372	471
Beizig .....	8 937	8 402	368	167
Bernau .....	6 182	6 078	63	41
Brandenburg, Land .....	9 804	9 031	366	387
Calau .....	5 070	4 665	285	120
Cottbus, Land .....	5 887	5 627	147	113
Eberswalde .....	3 894	3 173	601	120
Eisenhüttenstadt, Land .....	6 338	5 840	84	414
Finsterwalde .....	7 264	5 989	469	806
Forst .....	2 463	2 435	-	28
Fürstenwalde .....	6 524	6 324	111	89
Gransee .....	8 898	8 179	327	392
Guben .....	3 495	3 249	211	35
Herzberg .....	12 708	12 319	110	279
Jüterbog .....	8 662	8 340	148	174
Königs Wusterhausen .....	3 667	3 450	168	49
Kyritz .....	13 705	12 827	544	334
Lübben .....	6 643	6 041	380	222
Luckau .....	11 174	10 702	328	144
Luckenwalde .....	6 670	6 176	269	225
Nauen .....	11 025	10 174	206	645
Neuruppin .....	12 875	11 424	813	638
Oranienburg .....	8 058	7 579	38	441
Perleberg .....	18 461	16 712	762	987
Potsdam, Land .....	2 181	1 812	248	121
Prenzlau .....	12 731	12 060	198	473
Pritzwalk .....	9 697	9 314	101	282
Rathenow .....	9 755	9 018	203	534
Seelow .....	9 676	9 466	135	75
Senftenberg .....	3 616	3 266	172	178
Spremberg .....	2 084	1 918	112	54
Strausberg .....	5 165	4 956	59	150
Templin .....	6 466	5 834	249	383
Wittstock .....	5 484	5 220	189	75
Zossen .....	10 753	10 454	215	84
Land insgesamt .....	308 268	286 684	11 030	10 554

1) siehe Vorbemerkungen

## 8.16. Schweinebestand am 3. Mai 1991 nach Nutzungsformen und Verwaltungsbezirken

Verwaltungsbezirk <sup>1)</sup>	Schweine insgesamt	davon			
		Ferkel	Jungschweine	Mastschweine	Zuchtschweine
Anzahl					
Frankfurt (Oder), Stadt .....	10 006	1 565	3 113	4 342	986
Angermünde .....	54 982	11 354	12 578	25 213	5 837
Bad Freienwalde .....	36 512	8 360	9 976	13 878	4 298
Bad Liebenwerda .....	37 407	8 959	8 162	15 636	4 650
Beeskow .....	29 228	5 458	9 341	10 549	3 880
Belzig .....	45 391	12 696	12 329	12 738	7 628
Bernau .....	24 122	5 059	8 507	7 790	2 766
Brandenburg, Land .....	36 595	5 648	8 524	19 580	3 843
Calau .....	15 817	2 869	3 543	8 191	1 214
Cottbus, Land .....	62 216	16 658	18 791	22 925	3 842
Eberswalde .....	96 533	5 081	44 393	44 860	2 199
Eisenhüttenstadt, Land .....	15 709	3 921	3 875	6 042	1 871
Finsterwalde .....	24 217	5 069	7 483	8 500	3 165
Forst .....	10 836	1 815	3 057	4 941	1 023
Fürstenwalde .....	26 786	4 841	8 056	10 849	3 040
Gransee .....	31 562	5 500	9 101	12 943	4 018
Guben .....	14 674	2 634	6 012	4 433	1 595
Herzberg .....	48 703	8 249	17 134	17 623	5 697
Jüterbog .....	66 868	13 793	20 456	23 971	8 648
Königs Wusterhausen .....	12 580	1 710	4 336	5 532	1 002
Kyritz .....	35 923	5 058	9 254	18 853	2 758
Lübben .....	15 709	3 694	5 222	4 804	1 989
Luckau .....	31 619	7 283	8 848	11 860	3 628
Luckenwalde .....	39 538	7 712	14 488	11 482	5 856
Neuen .....	27 126	6 076	7 361	9 670	4 019
Neuruppin .....	39 917	7 261	11 669	16 838	4 149
Oranienburg .....	18 782	2 300	4 111	10 782	1 589
Perleberg .....	71 051	17 799	20 876	23 669	8 707
Potsdam, Land .....	4 397	427	885	3 016	69
Prenzlau .....	60 766	13 216	18 248	23 437	5 865
Pritzwalk .....	37 283	6 751	7 365	18 816	4 351
Rathenow .....	22 818	6 101	6 189	7 474	3 054
Seelow .....	64 743	13 488	18 065	24 869	8 321
Senftenberg .....	14 021	2 385	5 005	4 830	1 801
Spremberg .....	9 461	1 892	3 382	2 828	1 359
Strausberg .....	40 451	7 325	8 359	19 998	4 769
Templin .....	34 946	6 440	9 438	16 350	2 718
Wittstock .....	22 435	3 166	6 807	10 231	2 231
Zossen .....	19 740	4 659	5 552	7 275	2 254
Land insgesamt .....	1 314 514	254 285	389 946	529 479	140 804

1) siehe Vorbemerkungen

### 8.17. Mastschweinebestand am 3. Mai 1991 nach Gewichtgruppen und Verwaltungsbezirken

Verwaltungsbezirk <sup>1)</sup>	davon		
	50 kg bis unter 80 kg	80 kg bis unter 110 kg	110 kg und mehr
	Lebendgewicht		
	Anzahl		
Frankfurt (Oder), Stadt .....	2 031	1 860	451
Angermünde .....	11 594	11 436	2 183
Bad Freienwalde .....	5 301	7 680	897
Bad Liebenwerda .....	5 638	7 682	2 316
Beeskow .....	4 857	4 453	1 239
Belzig .....	5 498	6 172	1 068
Berneu .....	3 618	2 682	1 490
Brandenburg, Land .....	11 641	5 856	1 083
Calau .....	4 663	2 978	550
Cottbus, Land .....	9 764	11 403	1 758
Eberswalde .....	18 363	24 749	1 748
Eisenhüttenstadt, Land .....	2 793	2 360	889
Finstertal .....	4 177	3 915	408
Forst .....	2 850	1 854	237
Fürstenwalde .....	5 178	5 116	555
Gransee .....	6 241	5 531	1 171
Guben .....	2 275	1 838	320
Herzberg .....	7 100	7 483	3 040
Jüterbog .....	12 010	10 181	1 780
Königs Wusterhausen .....	2 536	2 645	351
Kyritz .....	10 322	7 182	1 349
Lübben .....	1 458	2 282	1 064
Luckau .....	4 756	6 596	508
Luckanwalde .....	5 123	5 752	607
Neuen .....	5 322	3 410	938
Neuruppin .....	8 353	7 616	869
Oranienburg .....	4 390	3 849	2 543
Perleberg .....	10 732	11 521	1 416
Potsdam, Land .....	1 680	1 248	88
Prenzlau .....	8 458	13 385	1 594
Pritzwalk .....	8 279	9 410	1 127
Rathenow .....	3 713	3 529	232
Seelow .....	11 205	10 055	3 609
Senftenberg .....	2 466	1 859	505
Spremberg .....	1 046	986	796
Strausberg .....	10 835	7 676	1 487
Templin .....	5 804	8 831	1 715
Wittstock .....	5 201	4 703	327
Zossen .....	3 257	2 386	1 632
Land insgesamt .....	242 015	241 524	45 940

1) siehe Vorbemerkungen

## 8.18. Zuchtschweinebestand am 3. Mai 1991 nach Nutzungsformen und Verwaltungsbezirken

Verwaltungsbezirk <sup>1)</sup>	Eber zur Zucht	Jungsauen zum 1. Mal trächtig	andere trächtige Sauen	Jungsauen nicht trächtig	andere nicht trächtige Sauen
	Anzahl				
Frankfurt (Oder), Stadt .....	7	9	233	74	663
Angermünde .....	85	1 022	2 891	577	1 262
Bad Freienwalde .....	30	609	1 678	1 038	943
Bad Liebenwerda .....	27	816	1 782	1 192	833
Beeskow .....	29	867	1 774	528	682
Belzig .....	31	1 196	3 433	1 869	1 099
Bernau .....	580	433	1 069	408	276
Brandenburg, Land .....	36	528	2 086	721	472
Calau .....	22	87	584	208	313
Cottbus, Land .....	22	230	3 279	106	205
Eberswalde .....	18	414	958	652	157
Eisenhüttenstadt, Land .....	9	179	1 320	286	77
Finsterwalde .....	61	447	1 122	975	560
Forst .....	22	87	636	73	205
Fürstenwalde .....	31	520	1 303	659	527
Gransee .....	36	783	1 877	899	423
Guben .....	7	291	882	271	144
Herzberg .....	76	1 060	2 643	999	919
Jüterbog .....	62	1 548	3 627	2 090	1 321
Königs Wusterhausen .....	18	153	527	179	125
Kyritz .....	27	665	1 579	235	252
Lübben .....	29	271	1 062	305	322
Luckau .....	28	578	1 955	580	487
Luckenwalde .....	11	1 155	3 019	1 313	358
Neuen .....	40	736	1 599	933	711
Neuruppin .....	31	547	2 488	664	419
Oranienburg .....	16	157	750	289	377
Perleberg .....	60	1 293	3 969	2 107	1 278
Potsdam, Land .....	7	25	31	2	4
Prenzlau .....	32	687	3 411	851	884
Pritzwalk .....	51	512	2 078	1 161	549
Rathenow .....	32	365	1 592	365	700
Seelow .....	51	1 796	3 847	1 283	1 344
Senftenberg .....	3	505	1 132	134	27
Spremberg .....	7	338	873	101	40
Strausberg .....	64	904	2 364	883	554
Templin .....	13	326	1 565	465	349
Wittstock .....	29	246	1 406	173	377
Zossen .....	14	465	1 104	288	383
Land ingesamt .....	1 860	22 852	69 532	25 937	20 623

1) siehe Vorbemerkungen



### 8.19. Gewerbliche Schlachtungen und Schlachtgewichte von Inlandstieren 1990 und 1991

<u>Tierart</u> Erzeugnis	1990	1991
	<b>Schlachtungen</b>	
Rinder (ohne Kälber) .....	293 442	143 041
Bullen und Ochsen .....	152 717	69 152
Kühe .....	110 033	47 904
Färsen .....	30 692	25 985
Kälber .....	21 178	7 248
Schweine .....	2 640 472	1 495 070
Schafe .....	54 899	10 305
	<b>Durchschnittsgewicht in kg</b>	
Rinder (ohne Kälber) .....	270	281
Bullen und Ochsen .....	293	296
Kühe .....	249	233
Färsen .....	229	216
Kälber .....	45	68
Schweine .....	.	91
Schafe .....	29	25
	<b>Gesamtschlachtmenge in t</b>	
Rinder (ohne Kälber) .....	79 167	37 283
Bullen und Ochsen .....	44 740	20 493
Kühe .....	27 400	11 167
Färsen .....	7 027	5 623
Kälber .....	945	491
Schweine .....	.	136 529
Schafe .....	1 615	260

## 8.20. Hausschlachtungen 1991 nach Verwaltungsbezirken

Verwaltungsbezirk <sup>1)</sup>	Rinder ohne Kälber	Kälber	Schweine	Schafe	Ziegen
	Anzahl				
Frankfurt (Oder), Stadt .....	6	8	362	-	2
Angermünde .....	61	9	3 055	51	-
Bad Freienwalde .....	115	23	1 931	25	-
Bad Liebenwerda .....	97	26	1 828	90	1
Beeskow .....	18	12	1 360	42	-
Belzig .....	87	38	2 051	22	-
Bernau .....	44	10	882	158	1
Brandenburg, Land .....	46	9	2 016	10	3
Calau .....	38	12	1 403	56	1
Cottbus .....	166	60	2 561	36	-
Eberswalde .....	25	-	1 392	7	-
Eisenhüttenstadt, Land .....	19	28	566	29	-
Finsterwalde .....	41	38	1 641	29	2
Forst .....	71	12	449	26	2
Fürstenwalde .....	43	16	1 417	31	1
Gransee .....	47	17	1 436	16	1
Guben .....	12	7	947	49	4
Herzberg .....	39	9	2 000	70	-
Jüterbog .....	32	22	1 195	33	-
Königs Wusterhausen .....	53	2	1 089	20	1
Kyritz .....	70	34	1 930	46	2
Lübben .....	64	28	1 587	44	-
Luckau .....	28	4	2 082	47	-
Luckenwalde .....	128	10	4 010	15	4
Nauen .....	218	106	4 085	2 960	-
Neuruppin .....	24	5	1 891	75	1
Oranienburg .....	40	26	741	112	1
Perleberg .....	49	3	2 088	20	1
Potsdam, Land .....	195	7	2 092	173	1
Prenzlau .....	89	11	1 688	94	-
Pritzwalk .....	157	10	2 269	27	1
Rathenow .....	45	8	1 724	9	1
Seelow .....	55	5	2 573	37	6
Senftenberg .....	125	16	980	102	3
Spremberg .....	14	5	1 494	13	-
Strausberg .....	37	1	1 296	15	4
Templin .....	51	4	1 595	26	1
Wittstock .....	6	30	806	16	-
Zossen .....	130	4	1 598	21	-
Land insgesamt .....	2 583	675	66 070	4 652	45

1) siehe Vorbemerkungen

### 8.21. Viehhaltung in landwirtschaftlichen Betrieben am 3. Mai 1991 nach Größenklassen der landwirtschaftlich genutzten Fläche

Viehhaltung	Insgesamt	Betriebsgröße von ... bis ... ha landwirtschaftlich genutzter Fläche				
		0	0,01 bis 20	20 bis 100	100 bis 1 000	über 1 000
		Anzahl der Betriebe				
Rinder .....	3 057	136	1 737	475	313	396
Milchkühe .....	1 176	86	341	181	204	364
Schweine .....	2 227	133	1 289	305	197	303
Zuchtsauen .....	671	65	235	92	80	199
Mastschweine .....	1 355	120	592	183	161	299
Schafe .....	617	21	348	111	41	96
Legehennen .....	2 409	53	1 855	402	91	8

### 8.22. Betriebe mit Rinderhaltung am 3. Mai 1991 nach Bestandsgrößenklassen

Bestand von ... bis... Rindern	Insgesamt	Betriebsgröße von ... bis ... ha landwirtschaftlich genutzter Fläche				
		0	0,01 bis 20	20 bis 100	100 bis 1 000	über 1 000
		Anzahl der Betriebe				
1 bis 9 .....	1 612	11	1 438	127	36	-
10 bis 99 .....	739	15	286	329	104	5
100 bis 999 .....	375	66	7	16	148	138
1 000 bis 1 999 .....	216	26	3	.	.	162
2 000 und mehr .....	115	18	3	.	.	91
Insgesamt .....	3 057	136	1 737	475	313	396
		Anzahl der Rinder				
1 bis 9 .....	7 127	50	6 350	572	155	-
10 bis 99 .....	18 528	677	4 155	9 108	4 290	298
100 bis 999 .....	209 148	36 711	3 278	4 837	74 119	90 203
1 000 bis 1 999 .....	304 269	35 660	4 864	.	.	230 696
2 000 und mehr .....	349 190	54 511	9 567	.	.	278 558
Insgesamt .....	888 262	127 609	28 214	19 307	113 377	599 755

### 8.23. Betriebe mit Schweinehaltung am 3. Mai 1991 nach Bestandsgrößenklassen

Bestand von ... bis... Schweinen	Insgesamt	Betriebsgröße von ... bis ... ha landwirtschaftlich genutzter Fläche				
		0	0,01 bis 20	20 bis 100	100 bis 1 000	über 1 000
Anzahl der Betriebe						
1 bis 19 .....	1 579	28	1 223	259	69	-
20 bis 99 .....	112	10	50	36	13	3
100 bis 399 .....	60	13	-	3	19	25
400 bis 999 .....	111	17	4	3	26	61
1 000 bis 1 999 .....	146	19	.	.	35	88
2 000 bis 4 999 .....	178	34	7	.	.	103
5 000 und mehr .....	41	12	.	.	.	23
Insgesamt .....	2 227	133	1 289	305	197	303
Anzahl der Schweine						
1 bis 19 .....	7 037	281	4 981	1 421	354	-
20 bis 99 .....	3 959	309	1 594	1 265	569	222
100 bis 399 .....	13 744	2 634	-	476	4 098	6 536
400 bis 999 .....	78 337	11 038	2 845	2 316	17 808	44 330
1 000 bis 1 999 .....	211 422	25 504	.	.	49 972	130 284
2 000 bis 4 999 .....	555 666	113 149	20 407	.	.	322 705
5 000 und mehr .....	444 349	158 014	.	.	.	188 386
Insgesamt .....	1 314 514	310 929	48 850	21 633	240 639	692 463

### 8.24. Betriebe mit Schafhaltung am 3. Mai 1991 nach Bestandsgrößenklassen

Bestand von ... bis... Schafen	Insgesamt	Betriebsgröße von ... bis ... ha landwirtschaftlich genutzter Fläche				
		0	0,01 bis 20	20 bis 100	100 bis 1 000	über 1 000
Anzahl der Betriebe						
1 bis 9 .....	303	.	237	50	7	.
10 bis 99 .....	121	.	94	20	-	.
100 bis 599 .....	81	6	9	24	12	30
600 und mehr .....	112	4	8	17	22	61
Insgesamt .....	617	21	348	111	41	96
Anzahl der Schafe						
1 bis 9 .....	1 130	.	838	223	22	.
10 bis 99 .....	3 393	.	2 532	529	-	.
100 bis 599 .....	30 482	1 900	3 201	8 039	5 028	12 314
600 und mehr .....	146 943	4 332	6 744	18 077	23 148	94 642
Insgesamt .....	181 948	6 545	13 315	26 868	28 198	107 022

## **IX. Unternehmen und Arbeitsstätten**

### **Konkurs- und Vergleichsverfahren**

Die Meldungen über die beantragten Konkursverfahren und eröffneten Vergleichsverfahren sowie deren finanzielle Auswirkungen erfolgen durch die Gerichtsbezirke Potsdam, Cottbus und Frankfurt/Oder.

### **Konkursverfahren**

Das Konkursverfahren wird auf Antrag des Schuldners oder eines Gläubigers beim zuständigen Amtsgericht eröffnet. Voraussetzung für die Eröffnung ist die Zahlungsunfähigkeit oder Überschuldung des Gemeinschuldners (§§ 102, 215 KO). Eine Ablehnung des Eröffnungsantrages erfolgt, wenn nach dem Ermessen des Gerichts eine den Kosten des Verfahrens entsprechende Konkursmasse nicht vorhanden ist (§ 107 KO).

### **Vergleichsverfahren**

Mit dem gerichtlichen Vergleichsverfahren wird der Zweck verfolgt, einen drohenden Konkurs im Interesse des Schuldners wie auch der Gläubiger abzuwenden oder einen allmählichen Abbau des zahlungsunfähigen Unternehmens zu ermöglichen. Erforderlich für die Eröffnung eines Vergleichsverfahrens, das nur vom Schuldner beantragt werden kann, ist, daß mindestens 35 % der Gläubigerforderungen gedeckt werden können (§ 7 VerglO). Bei Ablehnung eines gerichtlichen Vergleichsverfahrens ist zugleich von Amts wegen über die Eröffnung des Konkursverfahrens zu entscheiden. Das sich anschließende Verfahren wird als Anschlußkonkurs bezeichnet (§ 102 VerglO).

Die beantragten Konkursverfahren umfassen die eröffneten und mangels Masse abgelehnten Konkurse. Darin enthalten sind auch Anschlußkonkurse, denen ein eröffnetes Vergleichsverfahren vorausgegangen ist.

### **Anschlußkonkurse**

sind beantragte Konkursverfahren, die als eröffnete Vergleichsverfahren bereits statistisch erfaßt sind.

### **Insolvenzverfahren**

sind beantragte Konkursverfahren plus eröffnete Vergleichsverfahren abzüglich Anschlußkonkurse.

### **Gesamtvollstreckung**

erfolgt bei Zahlungsunfähigkeit einer natürlichen oder juristischen Person, einer nicht rechtsfähigen Personengesellschaft oder eines Nachlasses, bei einer juristischen Person auch im Falle der Überschuldung.

### **Aktiengesellschaft (AG)**

Handels-Gesellschaft mit eigener Rechtspersönlichkeit, deren Gesellschafter (Aktionäre) mit Einlagen an dem Grundkapital beteiligt sind und auch nur mit ihrer Kapitaleinlage haften. Die Mindestzahl der Gründer einer AG beträgt 5 Personen, das Mindestkapital 100 000 DM. Als juristische Person erlangt die AG Rechtsfähigkeit erst durch Eintragung ins Handelsregister. Eine notarielle Beurkundung des Gesellschaftsvertrages (Satzung) ist gesetzlich vorgeschrieben.

**Gesellschaft mit beschränkter Haftung (GmbH)**

Gesellschaft mit eigener Rechtspersönlichkeit (juristische Person), die unabhängig von ihrem Geschäftszweck als Vollkaufmann (Kaufmann) gilt und für ihre Verbindlichkeiten allein mit ihrem Vermögen haftet.

**Kommanditgesellschaft (KG)**

Personengesellschaft, die ein vollkaufmännisches Handelsgewerbe unter gemeinsamer Firma betreibt und deren Gesellschafter entweder unbeschränkt persönlich (persönlich haftender Gesellschafter, Komplementär) oder bis zur Höhe ihrer Kommanditeinlagen haften (Kommanditist).

**Kommanditgesellschaft auf Aktien (KGaA)**

Eine Kapitalgesellschaft, bei der mindestens ein Gesellschafter den Gläubigern der Gesellschaft unbeschränkt persönlich haftet (persönlich haftender Gesellschafter), während die übrigen Gesellschafter (Kommanditaktionär) mit Einlagen am in Aktien zerlegten Grundkapital beteiligt sind, ohne persönlich zu haften.

### 9.1. Bestand und Bewegung von Anzahl und Kapital der Aktiengesellschaften und Gesellschaften mit beschränkter Haftung 1991<sup>1)</sup>

Art der Veränderung	AG	Grundkapital	GmbH	Stammkapital
	Anzahl	1 000 DM	Anzahl	1 000 DM
Bestand am 1. Januar 1991 .....	-	-	-	-
Zugang insgesamt <sup>1)</sup> .....	22	2 813 080 <sup>2)</sup>	2 762	3 008 528 <sup>2)</sup>
Gründung, Umwandlung, Fortsetzung .....	15	2 175 150	2 611	2 003 751
Kapitalerhöhung .....	x	637 630	x	749 541
erstmals einbezogene Gesellschaften .....	6	x	98	x
gegen Einlagen .....	3	637 630	45	749 541
aus Gesellschaftsmitteln .....	-	-	1	100
Sitzverlegung .....	1	300	53	255 136
Abgang insgesamt .....	1	625 000	25	31 973
Liquidationseröffnung .....	-	-	11	679
Konkurseröffnung .....	-	-	5	350
Umwandlung .....	1	625 000	7	18 700
Sitzverlegung .....	-	-	-	-
sonstige Abgänge .....	-	-	2	150
Kapitalherabsetzung .....	-	-	9	12 094
Bestand am 31.12.1991 .....	21	2 188 080	2 737	2 976 556

\*) Ein Sonderfall in den Neuen Bundesländern sind die Kapitalgesellschaften mit dem Nominalkapital von "0 DM". Diese Gesellschaften sind auf der Grundlage des Gesetzes zur Privatisierung und Reorganisation des volkseigenen Vermögens (Treuhandgesetz) vom 17. Juni 1990 zum 01. Juli 1990 in "AG bzw. GmbH im Aufbau" umgewandelt, ohne daß bereits ein Nominalkapital in DM ausgewiesen wurde. Diese Unternehmen werden nur anzahlmäßig ausgewiesen und gehen erst mit der Kapitalerhöhung auf die gesetzlich vorgeschriebene Mindestgröße in die allgemeine Auswertung ein.

1) Zugang insgesamt enthält: Gründung, Sitzverlegung, durch Kapitalerhöhung erstmals einbezogene Gesellschaften

2) Kapital enthält: Kapital aus Sitzverlegung und Kapitalerhöhung

### 9.2. Anzahl und Kapital der Aktiengesellschaften und Gesellschaften mit beschränkter Haftung 1991 nach Wirtschaftsbereichen

wirtschaftliche Gliederung	AG	Grundkapital	GmbH	Stammkapital
	Anzahl	1 000 DM	Anzahl	1 000 DM
Land- und Forstwirtschaft, Fischerei .....	1	100	65	21 938
Energie- und Wasserversorgung, Bergbau .....	9	2 044 000	25	404 701
Verarbeitendes Gewerbe .....	7	120 730	708	1 530 932
Baugewerbe .....	1	20 000	533	122 064
Handel .....	1	3 000	598	95 879
Verkehr- und Nachrichtenübermittlung .....	-	-	131	74 220
Kreditinstitute und Versicherungsgewerbe .....	-	-	10	3 902
Dienstleistungen von Unternehmen und freien Berufen .....	2	250	667	722 919
Insgesamt .....	21	2 188 080	2 737	2 976 556

### 9.3. Aktiengesellschaften

Systematik-Nr.	Wirtschaftszweig <sup>1)</sup>	Zugang							
		Gründung Umwandlung Fortsetzung		Kapitalerhöhung				Sitzverlegung	
				gegen Einlagen		aus Gesellschafts- mitteln			
		Zahl	Kapital	Zahl <sup>2)</sup>	Kapital	Zahl <sup>2)</sup>	Kapital	Zahl	Kapital
0	Land- und Forstwirtschaft .....	1	100	-	-	-	-	-	-
1	Energie- und Wasserversorgung, Bergbau ..	8	2 174 000	4	495 030	-	-	-	-
10	Elektrizitäts-, Gas-, Fernwärme- und Wasserversorgung .....	7	1 574 000	3	155 030	-	-	-	-
111-8	Übriger Bergbau .....	1	800 000	1	340 000	-	-	-	-
2	Verarbeitendes Gewerbe .....	4	800	3	119 900	-	-	-	-
227	Herstellung und Verarbeitung von Glas .....	1	500	-	-	-	-	-	-
230-2, 4, 7-9	Eisen- und Stahlerzeugung und Gießerei sowie Stahlverformung .....	-	-	1	100 000	-	-	-	-
242	Maschinenbau .....	1	100	1	10 000	-	-	-	-
275	Textilgewerbe .....	2	200	1	9 900	-	-	-	-
3	Baugewerbe .....	-	-	1	20 000	-	-	-	-
4	Handel .....	-	-	1	2 700	-	-	1	300
43	Einzelhandel .....	-	-	1	2 700	-	-	1	300
5	Verkehr und Nachrichtenüber- mittlung .....	-	-	-	-	-	-	-	-
6	Kreditinstitute und Versicherungsgewerbe	-	-	-	-	-	-	-	-
7	Dienstleistungen, soweit von Unterneh- men und freien Berufen erbracht .....	2	250	-	-	-	-	-	-
789-3	Vermögensverwaltung (ohne Beteiligungsgesellschaften) .....	1	100	-	-	-	-	-	-
Rest 7	Übrige Dienstleistungen .....	1	150	-	-	-	-	-	-
0-7	Insgesamt .....	15	2 175 150	9	637 630	-	-	1	300

1) Systematik der Wirtschaftszweige, Ausgabe 1979

2) Kapitalerhöhungen wirken sich nur auf das Gesamtkapital, nicht auf die Anzahl der Aktiengesellschaften aus



1991 (Kapital in 1 000 DM)

Abgang												Bestand am 31.12.1991	
Liquidation		Konkurs		nach Umwandlungsgesetz				Kapital- herabsetzung		sonstige Abgänge			
				Übertragung		Verschmelzung							
Zahl	Kapital	Zahl	Kapital	Zahl	Kapital	Zahl	Kapital	Zahl <sup>2)</sup>	Kapital	Zahl	Kapital	Zahl	Kapital
-	-	-	-	-	-	-	-	-	-	-	-	1	100
-	-	-	-	-	-	1	625 000	-	-	-	-	9	2 044 000
-	-	-	-	-	-	1	625 000	-	-	-	-	7	1 104 000
-	-	-	-	-	-	-	-	-	-	-	-	2	940 000
-	-	-	-	-	-	-	-	-	-	-	-	7	120 730
-	-	-	-	-	-	-	-	-	-	-	-	1	500
-	-	-	-	-	-	-	-	-	-	-	-	1	100 000
-	-	-	-	-	-	-	-	-	-	-	-	2	10 100
-	-	-	-	-	-	-	-	-	-	-	-	2	10 100
-	-	-	-	-	-	-	-	-	-	-	-	1	20 000
-	-	-	-	-	-	-	-	-	-	-	-	1	3 000
-	-	-	-	-	-	-	-	-	-	-	-	1	3 000
-	-	-	-	-	-	-	-	-	-	-	-	-	-
-	-	-	-	-	-	-	-	-	-	-	-	-	-
-	-	-	-	-	-	-	-	-	-	-	-	2	250
-	-	-	-	-	-	-	-	-	-	-	-	1	100
-	-	-	-	-	-	-	-	-	-	-	-	1	150
-	-	-	-	-	-	1	625 000	-	-	-	-	21	2 188 080

#### 9.4. Gesellschaften mit beschränkter

Systematik-Nr.	Wirtschaftszweig <sup>1)</sup>	Zugang							
		Gründung Umwandlung Fortsetzung		Kapitalerhöhung				Sitzverlegung	
				gegen Einlagen		aus Gesellschafts- mitteln			
		Zahl	Kapital	Zahl <sup>2)</sup>	Kapital	Zahl <sup>2)</sup>	Kapital	Zahl	Kapital
0	Land- und Forstwirtschaft, Fischerei .....	66	20 596	2	1 470	-	-	-	-
1	Energie- und Wasserversorgung, Bergbau	23	5 601	2	400 000	-	-	-	-
10	Elektrizitäts-, Gas-, Fernwärme- und Wasserversorgung .....	22	4 601	2	400 000	-	-	-	-
111-8	übriger Bergbau .....	1	1 000	-	-	-	-	-	-
2	Verarbeitendes Gewerbe .....	668	1 416 410	50	119 436	-	-	15	1 950
200-1	chemische Industrie, Herstellung und Verarbeitung von Spalt- und Brutstoffen	15	7 770	-	-	-	-	1	50
205	Mineralölverarbeitung .....	1	100	-	-	-	-	-	-
210	Herstellung von Kunststoffwaren .....	12	1 740	1	1 500	-	-	2	550
213-6	Herstellung von Gummiwaren, Reparatur von Bereifungen .....	2	100	-	-	-	-	-	-
221-3, 6	Gewinnung und Verarbeitung von Steinen und Erden, Grobkeramik, Herstellung von Schleifmitteln .....	60	55 338	6	5 358	-	-	2	100
224	Feinkeramik .....	6	2 719	-	-	-	-	-	-
227	Herstellung und Verarbeitung von Glas .....	7	17 600	-	-	-	-	-	-
230-2, 4, 7-9	Eisen- und Stahlerzeugung und -gießerei sowie Stahlverformung .....	30	7 882	1	10 000	-	-	-	-
233, 6	NE- Metallerzeugung und -gießerei .....	1	20	-	-	-	-	-	-
240-1	Stahl- und Leichtmetallbau .....	45	34 850	3	301	-	-	1	50
242	Maschinenbau .....	94	49 807	6	10 789	-	-	4	800
243, 249 5	Herstellung von Büromaschinen, ADV- Geräten und -Einrichtungen usw. ....	3	5 101	-	-	-	-	-	-
244, 5, 7-9 1	Straßen-, Schienen-, Luft- und Raumfahr- zeugbau einschl. Reparatur .....	49	1 015 039	7	8 441	-	-	-	-
246	Schiffbau .....	1	50	1	5 100	-	-	-	-
250, 259 1	Elektrotechnik, Reparatur von Haushalts- geräten .....	90	26 506	5	750	-	-	2	100
252-4, 259 4-7	Feinmechanik, Optik, Herstellung von Uhren, einschl. Reparatur .....	26	9 368	3	971	-	-	-	-
256	Herstellung von Eisen-, Blech- und Metallwaren .....	22	32 819	2	1 020	-	-	1	50
257-8	Herstellung von Musikinstrumenten, Spielwaren, Füllhaltern usw. ....	6	300	-	-	-	-	-	-
260-1, 9	Holzbearbeitung und -verarbeitung einschl. Reparatur .....	69	15 485	4	2 199	-	-	-	-
264	Zellstoff-, Holzschliff-, Papier- und Pappeerzeugung .....	2	4 000	1	50 000	-	-	-	-
265-8	Papier- und Pappeverarbeitung, Druckerei .....	14	12 663	2	4 728	-	-	-	-
271-2, 9	Lederverarbeitung einschließlich Herstel- lung von Schuhen und Reparatur .....	7	415	-	-	-	-	-	-

Haftung im Jahr 1991 (Kapital in 1 000 DM)

Abgang												Bestand am 31.12.1991	
Liquidation		Konkurs		nach Umwandlungsgesetz				Kapital- herabsetzung		sonstige Abgänge			
				Übertragung		Verschmelzung							
Zahl	Kapital	Zahl	Kapital	Zahl	Kapital	Zahl	Kapital	Zahl <sup>2)</sup>	Kapital	Zahl	Kapital	Zahl	Kapital
2	200	1	50	-	-	-	-	-	-	-	-	65	21 938
-	-	-	-	-	-	-	-	1	900	-	-	25	404 701
-	-	-	-	-	-	-	-	-	-	-	-	24	404 601
-	-	-	-	-	-	-	-	1	900	-	-	1	100
-	-	1	50	-	-	2	100	3	6 030	1	100	708	1 530 932
-	-	-	-	-	-	-	-	-	-	-	-	15	7 770
-	-	-	-	-	-	-	-	-	-	-	-	2	251
-	-	-	-	-	-	-	-	-	-	-	-	15	3 976
-	-	-	-	-	-	-	-	-	-	-	-	2	100
-	-	-	-	-	-	-	-	-	-	1	100	61	55 783
-	-	-	-	-	-	-	-	-	-	-	-	6	2 719
-	-	-	-	-	-	-	-	1	3 050	-	-	7	14 550
-	-	-	-	-	-	-	-	1	2 500	-	-	33	16 232
-	-	-	-	-	-	-	-	-	-	-	-	1	20
-	-	-	-	-	-	-	-	-	-	-	-	44	33 551
-	-	-	-	-	-	-	-	-	-	-	-	102	62 887
-	-	-	-	-	-	-	-	-	-	-	-	3	5 101
-	-	-	-	-	-	-	-	-	-	-	-	55	1 023 480
-	-	-	-	-	-	-	-	-	-	-	-	2	5 150
-	-	-	-	-	-	1	50	-	-	-	-	96	27 426
-	-	-	-	-	-	-	-	-	-	-	-	28	9 589
-	-	-	-	-	-	-	-	-	-	-	-	24	33 869
-	-	-	-	-	-	-	-	-	-	-	-	6	300
-	-	1	50	-	-	-	-	1	480	-	-	70	17 205
-	-	-	-	-	-	-	-	-	-	-	-	3	54 000
-	-	-	-	-	-	-	-	-	-	-	-	15	17 391
-	-	-	-	-	-	-	-	-	-	-	-	7	415

Noch: 9.4. Gesellschaften mit beschränkter

Systematik-Nr.	Wirtschaftszweig <sup>1)</sup>	Zugang							
		Gründung Umwandlung Fortsetzung		Kapitalerhöhung				Sitzverlegung	
				gegen Einlagen		aus Gesellschafts- mitteln			
		Zahl	Kapital	Zahl <sup>2)</sup>	Kapital	Zahl <sup>2)</sup>	Kapital	Zahl	Kapital
275	Textilgewerbe .....	8	6 657	-	-	-	-	-	-
276	Bekleidungs-gewerbe .....	14	52 130	1	50	-	-	-	-
285	Zuckerindustrie .....	1	50	-	-	-	-	-	-
293	Brauerei, Mälzerei .....	3	350	2	12 950	-	-	-	-
Rest 28/28	übriges Ernährungsgewerbe, Tabakverarbeitung .....	78	57 551	5	5 280	-	-	2	250
3	Baugewerbe .....	516	102 332	17	21 736	1	100	8	345
4	Handel .....	573	77 364	31	16 954	-	-	14	1 110
40-42	Großhandel und Handelsvermittlung .....	101	15 401	3	520	-	-	3	201
43	Einzelhandel .....	472	61 963	28	16 434	-	-	11	909
5	Verkehr und Nachrichtenübermittlung .....	128	26 787	10	55 083	-	-	-	-
511 5	Eisenbahnen (ohne Deutsche Bundesbahn)	1	50	-	-	-	-	-	-
512	Straßenverkehr, Parkplätze und -häuser .....	50	17 409	4	10 793	-	-	-	-
Rest 5	übriger Verkehr und Nachrichten- übermittlung .....	77	9 328	6	44 290	-	-	-	-
6	Kreditinstitute und Versicherungsgewerbe	10	3 902	-	-	-	-	-	-
60	Kreditinstitute .....	2	3 562	-	-	-	-	-	-
61	Versicherungsgewerbe .....	1	50	-	-	-	-	-	-
65	mit dem Kredit- und Versicherungsgewerbe verbundene Tätigkeiten .....	7	290	-	-	-	-	-	-
7	Dienstleistungen, soweit von Unternehmen und freien Berufen erbracht .....	627	350 759	31	134 863	-	-	18	251 731
71	Gastgewerbe .....	43	22 846	2	150	-	-	-	-
789 3	Vermögensverwaltung (ohne Beteiligungsgesellschaften) .....	15	1 605	1	25	-	-	-	-
794 1	Wohnungsunternehmen .....	24	38 967	-	-	-	-	-	-
794, 5-9	sonstiges Grundstücks- und Wohnungswesen .....	61	156 049	3	360	-	-	3	750
797	Beteiligungsgesellschaften (ohne Kapitalanlagegesellschaften) .....	50	2 888	2	125 000	-	-	7	250 531
Rest 7	übrige Dienstleistungen .....	434	128 404	23	9 328	-	-	8	450
0-7	Insgesamt .....	2 611	2 003 751	143	749 541	1	100	53	255 136

1) Systematik der Wirtschaftszweige, Ausgabe 1979

2) Kapitalerhöhungen wirken sich nur auf das Gesamtkapital, nicht auf die Anzahl der Gesellschaften mit beschränkter Haftung aus

**Haftung im Jahr 1991 (Kapital in 1 000 DM)**

Abgang												Bestand am 31.12.1991	
Liquidation		Konkurs		nach Umwandlungsgesetz				Kapital- herabsetzung		sonstige Abgänge			
				Übertragung		Verschmelzung							
Zahl	Kapital	Zahl	Kapital	Zahl	Kapital	Zahl	Kapital	Zahl <sup>2)</sup>	Kapital	Zahl	Kapital	Zahl	Kapital
-	-	-	-	-	-	-	-	-	-	-	-	9	6 657
-	-	-	-	-	-	-	-	-	-	-	-	15	52 180
-	-	-	-	-	-	1	50	-	-	-	-	-	-
-	-	-	-	-	-	-	-	-	-	-	-	5	13 300
-	-	-	-	-	-	-	-	-	-	-	-	82	67 031
1	51	-	-	-	-	-	-	2	4 813	-	-	533	122 064
4	253	2	150	-	-	4	600	1	250	1	50	598	95 879
-	-	-	-	-	-	-	-	-	-	1	50	104	17 402
4	253	2	150	-	-	4	600	1	250	-	-	494	78 477
1	50	1	100	-	-	-	-	-	-	-	-	131	74 220
-	-	-	-	-	-	-	-	-	-	-	-	1	50
-	-	-	-	-	-	-	-	-	-	-	-	49	19 939
1	50	1	100	-	-	-	-	-	-	-	-	81	54 230
-	-	-	-	-	-	-	-	-	-	-	-	10	3 902
-	-	-	-	-	-	-	-	-	-	-	-	2	3 562
-	-	-	-	-	-	-	-	-	-	-	-	1	50
-	-	-	-	-	-	-	-	-	-	-	-	7	290
3	125	-	-	1	18 000	-	-	2	101	-	-	667	722 919
-	-	-	-	1	18 000	-	-	-	-	-	-	44	4 996
-	-	-	-	-	-	-	-	-	-	-	-	15	1 630
-	-	-	-	-	-	-	-	-	-	-	-	24	38 967
-	-	-	-	-	-	-	-	-	-	-	-	66	157 109
-	-	-	-	-	-	-	-	1	100	-	-	60	378 574
3	125	-	-	-	-	-	-	1	1	-	-	458	141 643
11	679	5	350	1	18 000	6	700	9	12 094	2	150	2 737	2 976 556

## 9.5. Konkurs- und Vergleichsverfahren 1991

Rechtsform Wirtschaftsabteilung	beantragte Konkursverfahren			eröffnete Vergleichs- verfahren	Insolvenzen insgesamt
	eröffnet	mangels Masse abgelehnt	zusammen		

Rechtsformen					
Nichteingetragene Unternehmen .....	3	4	7	1	8
Einzelunternehmen .....	1	-	1	-	1
Personengesellschaften (OHG,KG) .....	-	-	-	-	-
darunter					
GmbH und Co.KG .....	-	-	-	-	-
Gesellschaften mit beschränkter Haftung .....	18	5	23	-	23
Aktiengesellschaften (einschließlich KGaA) .....	-	-	-	-	-
eingetragene Genossenschaften .....	29	1	30	-	30
sonstige Unternehmen .....	1	-	1	-	1
Unternehmen und freie Berufe insgesamt .....	52	10	62	1	63

Wirtschaftsabteilungen					
Land- und Forstwirtschaft, Fischerei ...	24	1	25	-	25
Energie- und Wasserversorgung, Bergbau .....	1	-	1	-	1
Verarbeitendes Gewerbe .....	8	3	11	1	12
Baugewerbe .....	3	-	3	-	3
Handel .....	11	3	14	-	14
davon					
Großhandel und Handelsvermittlung .	3	-	3	-	3
Einzelhandel .....	8	3	11	-	11
Verkehr- und Nachrichtenübermittlung	2	1	3	-	3
Kreditinstitute und Versicherungs- gewerbe .....	-	-	-	-	-
Dienstleistungen von Unternehmen und freien Berufen .....	3	2	5	-	5
Unternehmen und freie Berufe zusammen .....	52	10	62	1	63
darunter Handwerk .....	7	1	8	1	9
übrige Gemeinschuldner .....	-	-	-	-	-
insgesamt .....	52	10	62	1	63

## Noch: 9.5. Konkurs- und Vergleichsverfahren 1991

Alter der Unternehmen Amtsgerichtsbezirk Größenklasse der Forderung von ... bis unter ... DM	beantragte Konkursverfahren			eröffnete Vergleichs- verfahren	Insolvenzen insgesamt
	eröffnet	mangels Masse abgelehnt	zusammen		

### Alter der Unternehmen

bis unter 8 Jahre alt .....	20	9	29	1	30
darunter nach dem 30.06.1990 gegründet .....	15	8	23	1	24
8 Jahre und älter .....	32	1	33	-	33

### Amtsgerichtsbezirke

Potsdam .....	21	4	25	-	25
Frankfurt/Oder .....	27	6	33	-	33
Cottbus .....	4	-	4	1	5
Insgesamt .....	52	10	62	1	63

### Größenklassen der angemeldeten Forderungen

unter 10 000 .....	4	1	5	1	6
10 000 - 100 000 .....	-	4	4	-	4
100 000 - 500 000 .....	7	1	8	-	8
500 000 - 1 Mio. ....	7	3	10	-	10
1 Mio. - 10 Mio. ....	30	1	31	-	31
10 Mio. und mehr .....	4	-	4	-	4

## 9.6. Gewerbeanmeldungen 1991 nach Wirtschaftsbereichen und Verwaltungsbezirken

Verwaltungsbezirk	Insgesamt	davon					
		Industrie	Bau	Handwerk	Handel	Gastgewerbe	sonstige
Brandenburg, Stadt .....	1 462	53	32	93	538	80	666
Cottbus, Stadt .....	2 518	33	29	133	1 081	82	1 160
Eisenhüttenstadt, Stadt .....	1 017	21	16	54	465	31	430
Frankfurt(Oder), Stadt .....	2 444	54	39	116	1 063	88	1 084
Potsdam, Stadt .....	2 525	36	40	151	883	81	1 334
Schwedt(Oder), Stadt .....	700	22	21	36	297	19	305
Angermünde .....	483	21	13	40	239	37	133
Bad Freienwalde .....	649	11	9	66	258	58	247
Bad Liebenwerde .....	910	35	28	79	412	49	309
Beeskow .....	932	32	13	55	470	45	317
Belzig .....	554	17	10	55	248	21	203
Bernau .....	1 511	35	28	124	652	106	568
Brandenburg, Land .....	802	17	19	56	322	82	306
Calau .....	1 008	31	16	58	486	71	346
Cottbus, Land .....	1 038	28	23	128	477	54	328
Eberswalde .....	1 106	44	17	85	532	47	381
Eisenhüttenstadt, Land .....	418	13	5	46	233	7	114
Finsterwalde .....	1 283	40	16	85	598	85	459
Forst .....	737	15	12	50	395	28	237
Fürstenwalde .....	1 936	55	40	129	889	103	720
Gransee .....	820	34	8	73	363	55	287
Guben .....	952	24	11	54	531	48	284
Herzberg .....	676	26	17	68	316	32	217
Jütarbog .....	653	21	7	63	289	48	225
Königs Wusterhausen .....	1 538	30	31	107	591	85	694
Kyritz .....	472	13	5	50	182	28	194
Lübben .....	810	20	20	56	311	69	334
Luckau .....	572	22	10	39	296	26	179
Luckenwalde .....	508	16	11	42	194	41	204
Neuen .....	1 241	33	25	139	557	56	431
Neuruppin .....	1 075	39	19	87	470	69	391
Oranienburg .....	2 162	81	44	176	936	81	844
Perleberg .....	1 209	33	17	90	560	47	462
Potsdam, Land .....	2 103	81	72	210	743	109	866
Prenzlau .....	779	18	15	54	357	64	271
Pritzwalk .....	619	17	14	48	272	38	230
Rathanow .....	1 271	61	12	92	584	84	458
Seeelow .....	676	22	18	50	295	33	258
Senftenberg .....	1 780	56	24	142	797	98	663
Spremberg .....	794	17	11	77	361	47	261
Strausberg .....	2 330	45	28	189	1 123	110	835
Templin .....	656	21	9	33	296	51	246
Wittstock .....	342	12	5	27	156	31	111
Zossen .....	1 296	33	35	101	536	69	523
Land insgesamt .....	49 367	1 388	890	3 706	21 674	2 572	19 137



## 9.7. Gewerbeabmeldungen 1991 nach Wirtschaftsbereichen und Verwaltungsbezirken

Verwaltungsbezirk	Insgesamt	davon					
		Industrie	Bau	Handwerk	Handel	Gastgewerbe	sonstige
Brandenburg, Stadt .....	481	6	1	58	178	17	221
Cottbus, Stadt .....	829	1	5	41	374	16	392
Eisenhüttenstadt, Stadt .....	315	3	-	23	157	6	128
Frankfurt(Oder), Stadt .....	679	10	-	36	305	14	314
Potsdam, Stadt .....	869	12	3	80	271	25	478
Schwedt(Oder), Stadt .....	333	-	4	6	148	14	181
Angermünde .....	198	3	2	23	94	13	81
Bad Freienwalde .....	216	1	-	23	100	20	72
Bad Liebenwerda .....	315	8	3	49	155	14	86
Beeskow .....	303	11	1	33	136	28	94
Belzig .....	314	5	3	53	125	32	96
Bernau .....	553	1	1	73	269	28	181
Brandenburg, Land .....	331	4	-	31	131	39	126
Calau .....	335	5	2	36	150	31	111
Cottbus, Land .....	257	3	-	40	126	19	69
Eberswalde .....	353	6	1	33	155	23	135
Eisenhüttenstadt, Land .....	135	4	-	23	75	4	29
Finsterwalde .....	492	8	1	68	247	27	141
Forst .....	234	3	1	25	133	5	67
Fürstenwalde .....	565	10	1	81	226	38	209
Gransee .....	336	3	2	45	153	24	109
Guben .....	380	4	3	32	231	20	90
Herzberg .....	371	4	3	44	185	31	104
Jüterbog .....	220	-	-	32	102	7	79
Königs Wusterhausen .....	508	1	1	48	233	33	192
Kyritz .....	179	3	-	25	77	13	61
Lübben .....	313	5	2	40	134	23	109
Luckau .....	241	2	2	38	114	16	69
Luckenwalde .....	154	6	3	16	62	10	57
Nauen .....	398	8	7	54	185	15	129
Neuruppin .....	403	5	1	50	195	32	120
Oranienburg .....	890	17	5	80	425	33	330
Perleberg .....	475	3	3	56	211	23	179
Potsdam, Land .....	891	11	18	112	358	37	355
Prenzlau .....	255	2	-	36	120	12	85
Pritzwalk .....	210	3	2	23	65	10	107
Rathenow .....	494	3	2	69	226	27	167
Seelow .....	292	4	1	39	114	19	115
Senftenberg .....	609	4	1	37	323	17	227
Spremberg .....	263	1	-	23	134	9	96
Strausberg .....	712	4	2	76	310	28	292
Templin .....	292	2	1	38	137	21	93
Wittstock .....	110	2	1	11	56	11	29
Zossen .....	545	9	4	52	245	33	202
Land insgesamt .....	17 646	210	93	1 911	7 950	917	6 565

## 9.8. Saldo der Gewerbean- und -abmeldungen 1991 nach Wirtschaftsbereichen und Verwaltungsbezirken

Verwaltungsbezirk	Insgesamt	davon					
		Industrie	Bau	Handwerk	Handel	Gastgewerbe	sonstige
Brandenburg, Stadt .....	+ 981	+ 47	+ 31	+ 35	+ 360	+ 63	+ 445
Cottbus, Stadt .....	+ 1 689	+ 32	+ 24	+ 92	+ 707	+ 66	+ 768
Eisenhüttenstadt, Stadt .....	+ 702	+ 18	+ 16	+ 31	+ 308	+ 25	+ 304
Frankfurt(Oder), Stadt .....	+ 1 765	+ 44	+ 39	+ 80	+ 758	+ 74	+ 770
Potsdam, Stadt .....	+ 1 656	+ 24	+ 37	+ 71	+ 612	+ 56	+ 856
Schwedt(Oder), Stadt .....	+ 367	+ 22	+ 17	+ 30	+ 149	+ 5	+ 144
Angermünde .....	+ 287	+ 18	+ 11	+ 17	+ 145	+ 24	+ 72
Bad Freienwalde .....	+ 433	+ 10	+ 9	+ 43	+ 158	+ 38	+ 175
Bad Liebenwerda .....	+ 595	+ 27	+ 23	+ 30	+ 257	+ 35	+ 223
Baeskow .....	+ 629	+ 21	+ 12	+ 22	+ 334	+ 17	+ 223
Balzig .....	+ 240	+ 12	+ 7	+ 2	+ 123	- 11	+ 107
Bernau .....	+ 958	+ 34	+ 25	+ 51	+ 383	+ 78	+ 387
Brandenburg, Land .....	+ 471	+ 13	+ 19	+ 25	+ 191	+ 43	+ 180
Calau .....	+ 673	+ 26	+ 14	+ 22	+ 336	+ 40	+ 235
Cottbus, Land .....	+ 781	+ 25	+ 23	+ 88	+ 351	+ 35	+ 259
Eberswalde .....	+ 753	+ 38	+ 16	+ 52	+ 377	+ 24	+ 246
Eisenhüttenstadt, Land .....	+ 283	+ 9	+ 5	+ 23	+ 158	+ 3	+ 85
Finsterwalde .....	+ 791	+ 32	+ 15	+ 17	+ 351	+ 58	+ 318
Forst .....	+ 503	+ 12	+ 11	+ 25	+ 262	+ 23	+ 170
Fürstenwalde .....	+ 1 371	+ 45	+ 39	+ 48	+ 663	+ 65	+ 511
Gransee .....	+ 484	+ 31	+ 6	+ 28	+ 210	+ 31	+ 178
Guben .....	+ 572	+ 20	+ 8	+ 22	+ 300	+ 28	+ 194
Herzberg .....	+ 305	+ 22	+ 14	+ 24	+ 131	+ 1	+ 113
Jüterbog .....	+ 433	+ 21	+ 7	+ 31	+ 187	+ 41	+ 146
Königs Wusterhausen .....	+ 1 030	+ 29	+ 30	+ 59	+ 358	+ 52	+ 502
Kyritz .....	+ 293	+ 10	+ 5	+ 25	+ 105	+ 15	+ 133
Lübben .....	+ 497	+ 15	+ 18	+ 16	+ 177	+ 46	+ 225
Luckau .....	+ 331	+ 20	+ 8	+ 1	+ 182	+ 10	+ 110
Luckenwalde .....	+ 354	+ 10	+ 8	+ 26	+ 132	+ 31	+ 147
Nauen .....	+ 843	+ 25	+ 18	+ 85	+ 372	+ 41	+ 302
Neuruppin .....	+ 672	+ 34	+ 18	+ 37	+ 275	+ 37	+ 271
Oranienburg .....	+ 1 272	+ 64	+ 39	+ 96	+ 511	+ 48	+ 514
Perleberg .....	+ 734	+ 30	+ 14	+ 34	+ 349	+ 24	+ 283
Potsdam, Land .....	+ 1 212	+ 70	+ 54	+ 98	+ 385	+ 72	+ 533
Prenzlau .....	+ 524	+ 16	+ 15	+ 18	+ 237	+ 52	+ 186
Pritzwalk .....	+ 409	+ 14	+ 12	+ 25	+ 207	+ 28	+ 123
Rathenow .....	+ 777	+ 58	+ 10	+ 23	+ 358	+ 37	+ 291
Seelow .....	+ 384	+ 18	+ 17	+ 11	+ 181	+ 14	+ 143
Senftenberg .....	+ 1 171	+ 52	+ 23	+ 105	+ 474	+ 81	+ 436
Spremberg .....	+ 531	+ 16	+ 11	+ 54	+ 247	+ 38	+ 165
Strausberg .....	+ 1 618	+ 41	+ 26	+ 113	+ 813	+ 82	+ 543
Templin .....	+ 364	+ 19	+ 8	- 5	+ 159	+ 30	+ 153
Wittstock .....	+ 232	+ 10	+ 4	+ 16	+ 100	+ 20	+ 82
Zossen .....	+ 751	+ 24	+ 31	+ 49	+ 291	+ 35	+ 321
Land insgesamt .....	+31 721	+1 178	+797	+1 795	+13 724	+1 855	+12 572

## **X. Produzierendes Gewerbe**

Das Produzierende Gewerbe umfaßt den Bergbau, das Verarbeitende Gewerbe, das Baugewerbe sowie die Energie- und Wasserwirtschaft. In den einzelnen Bereichen werden verschiedene Statistiken laufend erhoben und ausgewertet.

Die Gliederung der Ergebnisse erfolgt nach der "Systematik der Wirtschaftszweige, Ausgabe 1979, Fassung für die Statistik im Produzierenden Gewerbe (SYPRO)".

### **1. Bergbau und Verarbeitendes Gewerbe**

Die Angaben beinhalten die Meldungen aller produzierenden Betriebe von Unternehmen des Bergbaus und Verarbeitenden Gewerbes mit im allgemeinen 20 und mehr tätigen Personen sowie von Betrieben des Bergbaus und Verarbeitenden Gewerbes mit 20 und mehr tätigen Personen von Unternehmen der übrigen Wirtschaftszweige einschließlich Handwerk (Unternehmenskonzept).

Aus Gründen einer besseren Repräsentation ist bei folgenden Branchen der Steine und Erdenindustrie sowie des Ernährungsgewerbes die Erfassungsgrenze auf 10 und mehr tätige Personen herabgesetzt worden.

2512 Gewinnung von Natursteinen  
2516 Gewinnung von Sand und Kies  
2591 Herstellung von Transportbeton  
6816 Herstellung von Kartoffelerzeugnissen  
6825 Obst- und Gemüseverarbeitung  
6847 Talgschmelzen, Schmalzsiedereien  
6856 Fischverarbeitung  
6872 Mälzerei  
6873 Alkoholbrennerei  
6875 Herstellung von Spirituosen  
6879 Mineralbrunnen, Herstellung von Mineralwasser, Limonaden  
6889 Herstellung von Futtermitteln

Für den Wirtschaftszweig 5311 Säge- und Hobelwerke gilt als Erfassungsgrenze ein Jahreseinschnitt von mindestens 1000 m<sup>3</sup> Rundholz.

Die Angaben resultieren aus den endgültigen Jahresergebnissen der Monatsberichte für Betriebe und Unternehmen und der vierteljährlichen Produktionserhebung.

Die Monatsdurchschnitte für Betriebe und Beschäftigte können in den einzelnen Tabellen voneinander abweichen, da für die Berechnung je nach Gliederung unterschiedliche Modalitäten zugrunde gelegt wurden.

### **2. Bauhaupt- und Ausbaugewerbe**

#### **Bauhauptgewerbe**

##### Totalerhebung

Zur jährlichen Totalerhebung im Bauhauptgewerbe, die im Juni eines jeden Jahres durchgeführt wird, sind alle bauhauptgewerblichen Betriebe von Unternehmen und Arbeitsgemeinschaften auskunftspflichtig, soweit sich ihre Tätigkeit auf das Inland bezieht.

### Monatsbericht und Auftragsstatistiken

Die monatliche Bauberichtserstattung ist eine Teilerhebung; es melden bauhauptgewerbliche Betriebe von Unternehmen mit 20 und mehr tätigen Personen, soweit sich ihre Tätigkeit auf das Inland erstreckt; ebenfalls auskunftspflichtig sind alle Arbeitsgemeinschaften.

### Hochgerechneter Monatsbericht im Bauhauptgewerbe

Aufgrund der Totalerhebung und der Junimeldung des Monatsberichtsgebietes werden Hochrechnungsfaktoren gebildet, mit deren Hilfe die Ergebnisse der Monatsmelder auf alle Betriebe aufgeschätzt werden.

### **Ausbaugewerbe**

#### Jährliche Erhebung

Die jährliche Erhebung im Ausbaugewerbe (Stichtag 30. Juni) ist eine Teilerhebung; meldepflichtig sind ausbaugewerbliche Betriebe von Unternehmen mit 10 und mehr Beschäftigten und die Arbeitsgemeinschaften, soweit sich ihre Tätigkeit auf das Inland bezieht.

### Monatsbericht

Zur monatlichen Erhebung im Ausbaugewerbe melden ausbaugewerbliche Betriebe von Unternehmen mit 20 und mehr Beschäftigten, soweit deren Tätigkeit sich auf das Inland erstreckt. Ebenfalls auskunftspflichtig sind die Arbeitsgemeinschaften.

## **3. Energie- und Wasserwirtschaft**

### **Öffentliche Elektrizitätsversorgung**

Die öffentliche Elektrizitätsversorgung ist die Beschaffung (Erzeugung und Bezug) und Bereitstellung (Übertragung und Verteilung) von Elektrizität über feste Leitungswege für jedermann durch Elektrizitätsversorgungsunternehmen.

### **Elektrizitätserzeugung**

Bruttoerzeugung (ab Generator) einschließlich des Eigenverbrauchs der Stromerzeugungsanlage

### **Industrieeinspeisung**

Abgabe von Strom, welcher in Stromerzeugungsanlagen des Bergbaus und Verarbeitenden Gewerbes erzeugt wurde, an das öffentliche Netz

### **Stromerzeugungsanlage im Bergbau und Verarbeitenden Gewerbe**

Eigenanlage (Kraftwerk) eines Industrie- oder Bergbauunternehmens, die den Elektrizitätsbedarf des Unternehmens ganz oder teilweise deckt

### **Flüssiggas**

Handelsübliche Flüssiggase, wie z.B. Propan und Butan sowie als Kraftstoff geeignete Gemische mit Propan, Butan, Äthylen, Propylen oder Butylen

### **Klärgas**

In Klärwerken entsteht in den Schlammbehandlungsstufen in Faultürmen das energetisch nutzbare Klärgas. Wichtigste Komponenten des Klärgas sind Methan, Kohlendioxid, Wasserstoff sowie Spurengase.

## Zuordnung der Wirtschaftszweige zu den Hauptgruppen

Systematik-Nr.	Wirtschaftszweig	Hauptgruppe
21	Bergbau .....	B
22	Mineralölverarbeitung .....	G/P
24	Herstellung und Verarbeitung von Spalt- und Brutstoffen .....	G/P
25	Gewinnung und Verarbeitung von Steinen und Erden .....	G/P
27	Eisenschaffende Industrie .....	G/P
28	NE-Metallerzeugung, NE-Metallhalbzeugwerke .....	G/P
29	Gießerei .....	G/P
3011	Stabziehereien, Kettwalzwerke .....	G/P
3015	Drahtziehereien (einschl. Herstellung von Drahterzeugnissen) .....	G/P
3021	Herstellung von Gesenk- und leichten Freiformschmiedestücken, schweren Preß-, Zieh- und Stanzteilen .....	I
3025	Stahlverformung, Oberflächenveredlung, Härtung .....	I
3030	Mechanik .....	G/P
31	Stahl- und Leichtmetallbau, Schienenfahrzeugbau .....	I
32	Maschinenbau .....	I
33	Straßenfahrzeugbau, Reparatur von Kraftfahrzeugen usw. ....	I
34	Schiffbau .....	I
35	Luft- und Raumfahrzeugbau .....	I
36	Elektrotechnik, Reparatur von elektrischen Geräten für den Haushalt .....	I
37	Feinmechanik, Optik, Herstellung von Uhren .....	I
38	Herstellung von Eisen-, Blech- und Metallwaren .....	I
39	Herstellung von Musikinstrumenten, Spielwaren, Schmuck, Füllhaltern; Verarbeitung von natürlichen Schnitz- und Formstoffen; Foto- und Filmabzugs .....	V
40	Chemische Industrie .....	G/P
50	Herstellung von Büromaschinen, Datenverarbeitungsgeräten und -einrichtungen .....	I
51	Feinkeramik .....	V
52	Herstellung und Verarbeitung von Glas .....	V
53	Holzbearbeitung .....	G/P
54	Holzverarbeitung .....	V
55	Zellstoff-, Holzschliff-, Papier- und Pappeherzeugung .....	G/P
56	Papier- und Pappeherzeugung .....	V
57	Druckerei, Vervielfältigung .....	V
58	Herstellung von Kunststoffwaren .....	V
59	Gummiverarbeitung .....	G/P
61	Lederherzeugung .....	V
62	Lederverarbeitung .....	V
63	Textilgewerbe .....	V
64	Bekleidungs-gewerbe .....	V
65	Reparatur von Gebrauchsgütern (ohne elektrische Geräte für den Haushalt) .....	V
68	Ernährungsgewerbe .....	N/G
69	Tabakverarbeitung .....	N/G

### Hauptgruppen

B	Bergbau
G/P	Grundstoff- und Produktionsgütergewerbe
I	Investitionsgüter produzierendes Gewerbe
V	Verbrauchsgüter produzierendes Gewerbe
N/G	Nahrungs- und Genussmittelgewerbe

### 10.1. Unternehmen, Beschäftigte, Löhne und Gehälter sowie Umsatz im Bergbau und Verarbeitenden Gewerbe 1991 nach Hauptgruppen

Hauptgruppe	Unternehmen	Tätige Personen	Löhne und Gehälter	Umsatz insgesamt	darunter nicht-industrieller Umsatz
	Monatsdurchschnitt		in 1 000 DM		
Bergbau .....	5	61 333	1 535 676	6 563 988	194 762
G / P .....	145	68 103	1 221 093	5 991 208	162 977
I .....	359	89 288	1 343 127	3 716 388	273 393
V .....	197	30 278	421 291	943 388	20 122
N / G .....	153	22 064	396 511	3 116 145	290 964
Verarbeitendes Gewerbe ..	854	209 733	3 382 022	13 767 129	747 456
Bergbau und Verarbeitendes Gewerbe .....	859	271 066	4 917 698	20 331 097	942 218

## 10.2. Betriebe, Beschäftigte, Arbeitsstunden, Löhne und Gehälter sowie Umsatz im Bergbau

Systematik-Nr.	Wirtschaftszweig	Betriebe	Beschäftigte		Geleistete Arbeiterstunden 1 000
			insgesamt	darunter Arbeiter	
Monatsdurchschnitt					
21	Bergbau .....	10	47 149	33 963	50 680
25	Gewinnung und Verarbeitung von Steinen und Erden .....	73	8 933	6 814	8 365
27	Eisenschaffende Industrie .....	6	22 631	14 926	20 798
29	Gießerei .....	10	1 857	1 371	1 825
3015	Drahtziehereien (einschließlich Herstellung von Drahterzeugnissen) .....	4	1 093	724	617
3025	Stahlverformung anderweitig nicht genannt, Oberflächenveredlung, Härtung .....	6	1 302	950	888
31	Stahl- und Leichtmetallbau, Schienenfahrzeugbau .....	53	15 681	9 337	13 792
32	Maschinenbau .....	133	28 796	18 148	21 162
33	Straßenfahrzeugbau, Reparatur von Kraftfahrzeugen usw. ....	69	11 170	6 870	7 293
34	Schiffbau .....	8	963	676	929
36	Elektrotechnik, Reparatur von elektrischen Geräten für den Haushalt .....	108	30 398	17 838	17 367
37	Feinmechanik, Optik, Herstellung von Uhren .....	4	3 440	2 052	2 176
38	Herstellung von Eisen-, Blech- und Metallwaren .....	31	4 257	3 003	2 927
39	Herstellung von Musikinstrumenten, Spielwaren, Schmuck, Füllhaltern; Verarbeitung von natürlichen Schnitz- und Formstoffen; Foto- und Filmabdrücke .....	9	1 137	859	749
40	Chemische Industrie .....	25	15 842	10 279	14 620
51	Feinkeramik .....	7	873	684	861
52	Herstellung und Verarbeitung von Glas .....	12	3 207	2 556	3 766
53	Holzbearbeitung .....	45	1 786	1 419	2 192
54	Holzverarbeitung .....	102	8 302	6 399	8 119
56	Papier- und Pappeverarbeitung .....	8	599	455	596
57	Druckerei, Vervielfältigung .....	11	1 311	521	823
58	Herstellung von Kunststoffwaren .....	10	1 694	1 216	1 466
59	Gummiverarbeitung .....	7	3 611	2 552	2 815
62	Lederverarbeitung .....	19	2 165	1 612	1 394
63	Textilgewerbe .....	18	3 750	2 845	2 664
64	Bekleidungs-gewerbe .....	34	7 502	5 554	4 811
68	Ernährungsgewerbe .....	218	22 536	15 997	23 938
B	Bergbau .....	10	47 149	33 963	50 680
G / P	Grundstoff- und Produktionsgütergewerbe .....	179	66 339	44 601	59 716
I	Investitionsgüter produzierendes Gewerbe .....	416	99 126	60 765	68 773
V	Verbrauchsgüter produzierendes Gewerbe .....	232	30 722	22 847	25 374
N / G	Nahrungs- und Genussmittelgewerbe .....	219	22 536	15 997	23 938
	<b>Bergbau und Verarbeitendes Gewerbe .....</b>	<b>1 056</b>	<b>265 872</b>	<b>178 173</b>	<b>228 481</b>

und Verarbeitenden Gewerbe 1991 nach hauptbeteiligten Wirtschaftszweigen

Bruttolöhne	Bruttogehälter	Gesamtumsatz		dar.: Umsatz aus Eigenerzeugung		Systematik-Nr.
		insgesamt	darunter Auslandsumsatz	insgesamt	darunter Auslandsumsatz	
1 000 DM						
804 621	371 640	5 177 746	31 666	5 177 746	31 666	21
105 639	49 237	503 700	5 222	486 747	5 222	25
242 136	173 659	2 091 110	512 572	2 068 520	512 099	27
19 792	9 658	58 977	390	58 977	390	29
7 355	6 099	26 840	1 038	26 840	1 038	3015
12 519	6 095	56 832	2 586	50 201	2 586	3025
179 674	122 813	972 180	21 128	931 352	18 413	31
251 530	178 140	1 039 979	177 990	978 264	173 188	32
90 309	76 804	535 468	10 908	427 840	10 353	33
11 522	5 460	47 454	8 241	47 454	8 281	34
206 583	207 465	856 995	46 700	832 210	46 700	36
24 976	19 487	58 142	5 260	58 142	5 260	37
35 994	21 935	221 436	3 534	211 139	3 534	38
8 421	4 563	15 252	3 513	15 208	3 513	39
156 751	123 830	1 006 074	290 177	990 160	290 175	40
6 538	3 215	11 817	428	11 817	428	51
43 755	13 475	120 911	29 154	119 725	29 154	52
20 396	7 074	92 605	509	90 235	509	53
91 356	38 812	374 194	37 855	365 494	37 855	54
6 677	2 953	43 811	9 770	43 811	9 770	56
12 815	26 777	117 538	529	117 227	529	57
16 123	10 279	78 356	21 717	76 372	21 717	58
33 670	23 793	127 459	50 274	127 459	50 274	59
15 016	8 190	29 581	1 148	29 540	1 148	62
26 895	14 162	54 478	11 113	53 012	11 113	63
51 261	23 992	91 819	9 732	89 214	9 732	64
262 134	127 234	3 047 489	137 663	2 828 933	137 534	68
804 621	371 640	5 177 746	31 666	5 177 746	31 666	B
696 255	492 896	5 939 800	1 096 137	5 870 656	1 095 662	G / P
843 274	661 312	3 912 029	293 811	3 659 980	285 739	I
280 301	147 045	942 305	125 059	925 968	125 059	V
262 134	127 234	3 047 489	137 663	2 828 933	137 534	N / G
2 886 585	1 800 127	19 019 369	1 684 336	18 463 283	1 675 660	

### 10.3. Betriebe, Beschäftigte, Arbeitsstunden, Löhne und Gehälter sowie Umsatz

Lfd. Nr.	Verwaltungsbezirk	Betriebe	Beschäftigte		Geleistete Arbeiterstunden 1 000
			insgesamt	darunter Arbeiter	
Monatsdurchschnitt					1 000
1	Brandenburg, Stadt .....	33	14 169	9 267	11 758
2	Cottbus, Stadt .....	41	18 348	12 020	16 774
3	Eisenhüttenstadt, Stadt .....	15	11 940	7 729	9 848
4	Frankfurt(Oder), Stadt .....	30	8 438	4 970	4 267
5	Potsdam, Stadt .....	43	6 317	4 085	5 550
6	Schwedt(Oder), Stadt .....	11	8 736	5 278	7 598
7	Angermünde .....	14	2 467	1 593	1 239
8	Bad Freienwalde .....	16	1 673	1 257	1 607
9	Bad Liebenwerda .....	32	4 925	3 302	3 896
10	Beeskow .....	24	2 108	1 591	2 398
11	Belzig .....	14	1 027	736	663
12	Bernau .....	28	3 218	2 057	2 432
13	Brandenburg, Land .....	9	511	367	465
14	Calau .....	18	1 293	684	1 185
15	Cottbus, Land .....	19	1 800	1 234	2 191
16	Eberswalde .....	33	10 455	7 054	7 529
17	Eisenhüttenstadt, Land .....	13	614	471	734
18	Finsterwalde .....	44	6 617	4 675	5 219
19	Forst .....	22	3 351	2 559	2 940
20	Fürstenwalde .....	44	8 078	5 657	6 746
21	Gransee .....	31	3 169	2 293	2 299
22	Guben .....	24	5 935	4 140	6 937
23	Herzberg .....	22	2 016	1 501	1 873
24	Jüterbog .....	21	2 069	1 466	1 724
25	Königs Wusterhausen .....	26	4 550	2 974	4 059
26	Kyritz .....	15	1 162	838	1 049
27	Lübben .....	23	1 475	1 033	1 130
28	Luckau .....	18	1 399	979	1 296
29	Luckenwalde .....	38	5 192	3 651	4 446
30	Nauen .....	29	3 473	2 349	2 553
31	Neuruppin .....	30	3 606	2 493	2 030
32	Oranienburg .....	36	17 492	11 231	15 933
33	Perleberg .....	35	5 766	4 054	4 290
34	Potsdam, Land .....	34	10 221	5 431	6 949
35	Prenzlau .....	13	2 386	1 562	1 632
36	Pritzwalk .....	17	2 111	1 502	1 620
37	Rathenow .....	27	10 357	6 832	8 058
38	Seeelow .....	16	836	645	797
39	Senftenberg .....	57	28 023	19 772	29 200
40	Spremberg .....	26	26 076	18 202	26 409
41	Strausberg .....	35	2 342	1 554	1 944
42	Templin .....	17	1 720	1 298	1 204
43	Wittstock .....	9	1 725	1 266	1 133
44	Zossen .....	20	6 700	4 319	4 880
45	Land insgesamt .....	1 124	265 908	178 191	228 484



im Bergbau und Verarbeitenden Gewerbe 1991 nach Verwaltungsbezirken

Bruttolöhne	Bruttogehälter	Gesamtumsatz		dar.: Umsatz aus Eigenerzeugung		Lfd. Nr.
		insgesamt	darunter Auslandsumsatz	insgesamt	darunter Auslandsumsatz	
1 000 DM						
135 072	80 370	895 076	132 263	894 095	132 263	1
249 748	126 091	1 634 477	13 466	1 593 666	13 466	2
124 437	97 830	1 313 113	385 662	1 300 645	385 662	3
52 313	61 786	260 702	21 856	248 948	21 856	4
67 196	41 793	328 249	18 912	314 153	18 912	5
91 199	84 809	1 922 398	202 006	1 916 277	202 006	6
17 873	15 557	111 284	787	101 996	732	7
18 162	7 673	119 974	1 321	113 640	1 321	8
43 699	26 840	259 957	88 380	235 802	83 634	9
25 058	10 695	143 601	3 770	140 520	3 770	10
7 775	4 522	39 361	696	36 910	696	11
27 939	15 681	182 803	29 116	168 373	29 116	12
5 083	2 515	24 311	-	22 487	-	13
13 675	7 935	151 501	658	144 572	658	14
22 702	16 655	105 634	7 632	104 204	7 632	15
103 785	58 258	637 749	32 331	620 168	32 331	16
8 577	2 689	36 426	3 813	27 098	8 313	17
59 678	33 315	260 337	22 726	250 834	22 726	18
32 596	13 542	101 032	15 248	89 658	15 248	19
80 558	52 524	425 061	69 526	404 463	68 971	20
24 763	13 876	170 774	2 937	161 272	2 937	21
60 386	40 725	188 733	10 248	181 706	10 248	22
22 110	10 581	171 304	1 062	168 936	1 062	23
19 000	11 269	152 732	2 259	145 295	2 259	24
54 549	34 719	298 622	16 282	277 764	16 193	25
11 538	6 054	84 149	14 369	81 454	14 369	26
13 172	7 979	78 020	61	67 457	61	27
15 404	8 599	132 295	1 728	129 652	1 728	28
46 859	26 311	191 605	10 984	187 489	10 984	29
32 317	18 440	156 114	2 194	138 675	2 194	30
24 815	16 330	148 972	25 209	140 071	25 209	31
193 730	143 850	1 203 465	73 215	1 170 732	72 739	32
47 619	25 302	466 841	99 489	363 169	99 489	33
74 448	90 604	308 087	25 389	304 298	25 389	34
21 904	16 305	220 857	12 283	216 282	12 155	35
17 339	10 767	93 820	10 490	89 102	10 490	36
91 771	62 310	387 547	107 574	373 296	107 574	37
7 365	3 052	29 645	1 801	25 850	1 801	38
391 751	202 134	1 917 367	153 216	1 906 347	150 589	39
419 738	214 197	3 195 057	36 483	3 174 572	36 483	40
20 468	15 051	116 898	1 201	111 052	1 201	41
14 558	7 287	49 276	4 003	40 442	4 003	42
14 696	8 833	65 974	9 954	60 719	9 954	43
59 163	42 484	238 158	11 731	219 138	11 731	44
2 886 588	1 800 139	19 019 358	1 684 331	18 463 279	1 675 655	45

#### 10.4. Zum Absatz bestimmte Produktion im Bergbau und Verarbeitenden Gewerbe 1991 nach Gütergruppen und Quartalen

Melde Nr. <sup>1)</sup>	Gütergruppe	I. Quartal	II. Quartal	III. Quartal	IV. Quartal	1991 insgesamt
21	Bergbauliche Erzeugnisse .....	1 091 444	684 121	702 251	675 484	3 153 280
22	Mineralölzeugnisse .....	.	.	.	.	.
25	Steine und Erden, Asbestwaren, Schleifmittel .....	61 153	99 363	129 864	100 045	390 425
27	Eisen und Stahl .....	403 601	487 577	474 416	401 101	1 766 895
28	NE - Metalle und NE - Metallhalbzeug .....	.	.	.	.	.
29	Gießereierzeugnisse .....	19 735	16 160	18 038	17 966	71 899
30	Erzeugnisse der Ziehereien, Kaltwalzwerke und der Stahlverformung .....	83 034	62 363	62 607	67 330	275 334
31	Stahlbauerzeugnisse und Schienen- fahrzeuge .....	185 291	216 867	246 548	221 728	870 434
32	Maschinenbauerzeugnisse .....	292 548	209 401	229 022	232 819	963 790
33	Straßenfahrzeuge .....	41 158	52 987	83 025	95 894	273 064
34	Wasserfahrzeuge .....	11 205	11 843	8 569	8 663	40 080
35	Luft- und Raumfahrzeuge .....	.	.	.	.	.
36	Elektrotechnische Erzeugnisse .....	186 015	167 420	163 716	163 033	680 184
37	Feinmechanische und optische Erzeugnisse, Uhren .....	21 159	22 969	17 677	14 700	76 505
38	Eisen, Blech- und Metallwaren .....	24 031	38 320	46 204	54 550	161 105
39	Musikinstrumente, Spielwaren, Sport- geräte, Schmuck u.ä. ....	3 371	3 895	3 785	3 921	14 972
40	Chemische Erzeugnisse .....	336 837	253 038	258 753	259 172	1 107 800
50	Büromaschinen, Datenverarbeitungsgeräte und -einrichtungen .....	720	.	.	.	.
51	Feinkeramische Erzeugnisse .....	2 461	999	1 735	1 815	7 010
52	Glas und Glaswaren .....	33 452	29 890	23 535	30 598	117 475
53	Schnittholz, Sperrholz und sonst. bearbeitetes Holz .....	22 470	22 251	22 846	18 886	86 453
54	Holzwaren .....	92 483	73 032	71 593	80 634	317 742
55	Holzstoff, Zellstoff, Papier und Pappe .....	.	.	.	.	.
56	Papier- und Pappwaren .....	19 240	6 644	12 998	17 795	56 677
57	Druckerzeugnisse, Vervielfältigungen .....	16 079	21 218	24 696	28 092	90 085
58	Kunststoffzeugnisse .....	14 186	12 765	31 160	29 136	87 247
59	Gummiwaren .....	25 271	17 042	18 749	20 871	81 933
61	Leder .....	.	.	.	.	.
62	Lederwaren und Schuhe .....	7 433	7 452	7 354	7 685	29 924
63	Textilien .....	19 737	15 772	14 617	17 648	67 774
64	Bekleidung und konfektionierte Textilien ....	12 377	14 354	16 565	15 713	59 009
68	Erzeugnisse des Ernährungsgewerbes .....	507 129	568 451	529 689	599 464	2 204 733
70	Fertigteilmotoren	.	884	2 804	2 681	.

1) Systematisches Güterverzeichnis für Produktionsstatistiken, Ausgabe 1989

**10.5. Zum Absatz bestimmte Produktion der Betriebe<sup>\*)</sup> im Bergbau und Verarbeitenden Gewerbe nach Verwaltungsbezirken**

Verwaltungsbezirk	Bergbau	Grundstoff- und Produktionsgütergewerbe	Investitionsgüter produzierendes Gewerbe	Verbrauchsgüter produzierendes Gewerbe	Nahrungs- und Genussmittelgewerbe	Insgesamt
	1 000 DM					
Brandenburg, Stadt .....	-	.	92 851	.	114 049	659 247
Cottbus, Stadt .....	.	.	120 286	74 992	166 607	1 336 106
Eisenhüttenstadt, Stadt .....	-	1 151 471	.	-	.	1 245 209
Frankfurt(Oder), Stadt .....	.	.	74 914	53 928	57 051	207 664
Potsdam, Stadt .....	-	25 308	113 443	21 957	102 176	262 884
Schwedt(Oder), Stadt .....	-	.	.	.	.	1 497 842
Angermünde .....	-	.	15 795	.	26 722	53 436
Bad Freienwalde .....	-	.	14 313	.	21 077	51 859
Bad Liebenwerda .....	-	50 279	95 790	9 575	25 028	180 672
Beeskow .....	-	31 755	9 815	13 817	77 914	133 301
Belzig .....	-	.	8 850	.	19 346	40 301
Bernau .....	-	.	43 202	29 858	.	156 384
Brandenburg, Land .....	-	.	16 131	.	.	20 701
Calau .....	-	9 863	117 201	.	.	138 750
Cottbus, Land .....	-	.	50 191	29 053	.	91 098
Eberswalde .....	-	127 200	86 745	5 574	241 328	460 847
Eisenhüttenstadt, Land .....	-	.	7 260	.	6 298	20 625
Finsterwalde .....	-	77 824	86 492	32 851	46 073	243 240
Forst .....	-	.	6 338	32 929	.	69 598
Fürstenwalde .....	-	190 409	114 341	.	.	349 250
Gransee .....	-	23 440	26 806	16 948	44 957	112 151
Guben .....	-	81 621	16 676	15 039	27 515	140 851
Herzberg .....	-	7 379	43 638	.	.	118 526
Jüterbog .....	-	.	79 546	.	.	109 873
Königs Wusterhausen .....	.	.	155 453	21 018	.	213 238
Kyritz .....	-	.	12 874	.	.	68 945
Lübben .....	-	4 907	49 331	.	.	62 067
Luckau .....	-	.	.	.	81 075	101 258
Luckenwalde .....	-	.	47 818	72 443	.	150 916
Nauen .....	-	.	44 822	15 593	.	144 008
Neuruppin .....	-	.	31 487	.	49 821	124 497
Oranienburg .....	-	489 939	576 405	.	.	1 133 416
Perleberg .....	-	6 515	123 195	8 855	170 681	309 246
Potsdam, Land .....	-	.	194 911	.	28 754	238 672
Prenzlau .....	-	.	28 918	.	169 871	198 789
Pritzwalk .....	-	.	21 925	26 834	25 306	74 065
Rathenow .....	-	159 412	90 716	.	.	323 567
Seelow .....	-	.	.	.	14 326	25 353
Senftenberg .....	.	431 423	226 268	.	32 220	1 679 638
Spremberg .....	.	.	13 943	151 870	.	1 529 367
Strausberg .....	-	1 943	29 005	21 468	65 480	117 896
Templin .....	-	14 455	.	10 457	.	37 095
Wittstock .....	-	.	.	.	.	36 484
Zossen .....	-	10 765	133 576	.	.	162 035
Land insgesamt .....	3 273 610	4 997 737	3 088 798	852 135	2 218 421	14 430 701

\*) Die Zuordnung erfolgt nach dem Schwerpunkt der wirtschaftlichen Tätigkeit der Betriebe

## 10.6. Betriebe, Beschäftigte und Umsatz im Verarbeitenden Gewerbe im September 1991 nach Hauptgruppen und Betriebsgrößenklassen

Hauptgruppe a = Anzahl der Betriebe b = Anzahl der Beschäftigten c = Umsatz in 1 000 DM			Betriebe, Beschäftigte und Umsatz					
			Insgesamt	unter 50	50 - 99	100 - 199	200 - 499	500 und mehr
G/P	Grundstoff- und Produktionsgütergewerbe	a	193	97	30	28	24	14
		b	60 749	1 976	2 177	3 835	7 009	45 752
		c	380 986	11 866	13 188	27 380	49 862	278 670
I	Investitionsgüter produzierendes Gewerbe	a	416	185	90	63	41	37
		b	85 546	4 588	6 229	8 895	12 645	53 189
		c	315 765	29 929	31 284	44 474	50 600	159 478
V	Verbrauchsgüter produzierendes Gewerbe	a	229	110	50	32	29	8
		b	27 885	2 803	3 529	4 782	9 146	7 625
		c	83 928	10 102	11 365	11 905	26 205	24 351
N/G	Nahrung- und Genussmittelgewerbe	a	210	86	54	45	21	4
		b	21 361	2 014	3 769	6 339	5 459	3 780
		c	226 424	21 140	40 472	77 397	57 745	29 670
	Verarbeitendes Gewerbe <sup>1)</sup>	a	1 048	478	224	168	115	63
		b	195 541	11 381	15 704	23 851	34 259	110 346
		c	1 007 103	73 037	96 309	161 156	184 432	492 169

1) ohne Bergbau

**10.7. Strukturelle Verteilung der Hauptgruppen des Bereiches Bergbau und Verarbeitendes Gewerbe auf der Basis der Beschäftigten 1991 nach Verwaltungsbezirken**

Verwaltungsbezirk	Bergbau	Grundstoff- und Produktionsgütergewerbe	Investitionsgüter produzierendes Gewerbe	Verbrauchsgüter produzierendes Gewerbe	Nahrungs- und Genussmittelgewerbe
	%				
Brandenburg, Stadt .....	-	10,1	4,4	6,0	5,4
Cottbus, Stadt .....	17,7	0,2	4,3	13,3	6,6
Eisenhüttenstadt, Stadt .....	-	15,4	0,9	-	3,7
Frankfurt(Oder), Stadt .....	0,1	1,1	5,6	3,1	4,9
Potsdam, Stadt .....	-	0,6	4,1	1,5	6,4
Schwedt(Oder), Stadt .....	-	11,5	0,2	1,8	1,6
Angermünde .....	-	0,1	2,0	0,3	1,3
Bad Freienwalde .....	-	0,9	0,4	0,4	2,2
Bad Liebenwerda .....	-	1,7	2,4	2,4	2,9
Beeskow .....	-	0,8	0,6	1,5	2,5
Belzig .....	-	0,5	0,4	0,4	0,6
Bernau .....	-	0,6	1,4	3,2	1,9
Brandenburg, Land .....	-	0,2	0,4	0,1	-
Calau .....	-	0,3	0,8	0,5	1,0
Cottbus, Land .....	-	0,2	1,1	1,5	0,3
Eberswalde .....	-	4,9	5,0	1,3	6,4
Eisenhüttenstadt, Land .....	-	0,1	0,2	0,2	1,4
Finstertal .....	-	2,3	3,4	5,2	0,6
Forst .....	-	0,2	0,6	7,7	0,9
Fürstenwalde .....	-	8,6	1,8	0,7	1,4
Gransee .....	-	0,6	1,7	2,0	2,2
Guben .....	0,3	6,1	0,6	2,9	1,0
Herzberg .....	-	0,2	1,0	1,2	2,3
Jüterbog .....	-	-	1,4	1,4	1,2
Königs Wusterhausen .....	0,6	0,6	3,1	2,0	0,7
Kyritz .....	-	-	0,5	0,1	2,7
Lübben .....	-	0,3	1,0	0,6	0,3
Luckau .....	-	0,1	0,5	0,4	3,4
Luckenwalde .....	-	0,1	3,1	5,6	1,5
Nauen .....	-	0,6	1,8	2,1	3,1
Neuruppin .....	-	0,1	2,2	2,0	3,0
Oranienburg .....	-	11,6	8,5	3,6	1,0
Perleberg .....	-	2,0	2,8	2,4	4,0
Potsdam, Land .....	-	0,2	9,6	0,6	1,9
Prenzlau .....	-	-	1,7	-	3,1
Pritzwalk .....	-	-	1,2	1,8	1,6
Rathenow .....	-	6,9	4,3	1,6	4,6
Seelow .....	-	-	0,3	0,6	1,6
Senftenberg .....	33,5	8,2	5,2	2,8	3,3
Spremberg .....	47,8	0,4	0,9	7,3	0,5
Strausberg .....	-	0,2	1,3	1,8	1,6
Templin .....	-	1,0	0,6	1,4	0,3
Wittstock .....	-	0,1	0,3	4,3	0,3
Zossen .....	-	0,5	6,1	0,3	1,0
Land insgesamt .....	100	100	100	100	100

## 10.8. Umsatz und Exportquote im Bergbau und Verarbeitenden Gewerbe 1991 nach Verwaltungsbezirken

Verwaltungsbezirk	Umsatz insgesamt		darunter	Exportquote
	Mio. DM	%	Auslandsumsatz Mio. DM	%
Brandenburg, Stadt .....	895,1	4,7	132,3	14,8
Cottbus, Stadt .....	1 834,5	8,6	13,5	0,8
Eisenhüttenstadt, Stadt .....	1 313,1	6,9	385,7	29,4
Frankfurt(Oder), Stadt .....	260,7	1,4	21,9	8,4
Potsdam, Stadt .....	328,2	1,7	18,9	5,8
Schwedt(Oder), Stadt .....	1 922,4	10,1	202,0	10,5
Angermünde .....	111,3	0,6	0,8	0,7
Bad Freienwalde .....	120,0	0,6	1,3	1,1
Bad Liebenwerda .....	260,0	1,4	88,4	34,0
Beeskow .....	143,6	0,8	3,8	2,6
Belzig .....	39,4	0,2	0,7	1,8
Bernau .....	182,8	1,0	29,1	15,9
Brandenburg, Land .....	24,3	0,1	-	-
Caleu .....	151,5	0,8	0,7	0,4
Cottbus, Land .....	105,6	0,6	7,6	7,2
Eberswalde .....	637,7	3,4	32,3	5,1
Eisenhüttenstadt, Land .....	36,4	0,2	3,8	10,5
Finsterwalde .....	260,3	1,4	22,7	8,7
Forst .....	101,0	0,5	15,2	15,1
Fürstenwalde .....	425,1	2,2	69,5	16,4
Gränsee .....	170,8	0,9	2,9	1,7
Guben .....	188,7	1,0	10,2	5,4
Herzberg .....	171,3	0,9	1,1	0,6
Jüterbog .....	152,7	0,8	2,3	1,5
Königs Wusterhausen .....	298,6	1,6	16,3	5,5
Kyritz .....	84,1	0,4	14,4	17,1
Lübben .....	78,0	0,4	0,1	0,1
Luckau .....	132,3	0,7	1,7	1,3
Luckenwalde .....	191,6	1,0	11,0	5,7
Nauen .....	156,1	0,8	2,2	1,4
Neuruppin .....	149,0	6,3	25,2	16,9
Oranienburg .....	1 203,5	2,5	73,2	6,1
Perleberg .....	466,8	1,6	99,5	21,3
Potsdam, Land .....	308,1	1,2	25,4	8,2
Prenzlau .....	220,9	0,5	12,3	5,6
Pritzwalk .....	93,8	0,5	10,5	11,2
Rathenow .....	387,5	2,0	107,6	27,8
Seelow .....	29,6	0,2	1,8	6,1
Senftenberg .....	1 917,4	10,1	153,2	8,0
Spremberg .....	3 195,1	16,8	36,5	1,1
Strausberg .....	116,9	0,6	1,2	1,0
Templin .....	49,3	0,3	4,0	8,1
Wittstock .....	66,0	0,3	10,0	15,1
Zossen .....	238,2	1,3	11,7	4,9
Land insgesamt .....	19 019,4	100	1 684,3	8,9

**10.9. Betriebe, Beschäftigte, geleistete Arbeitsstunden, Bruttolohn- und -gehaltsumme sowie baugewerblicher Umsatz im Bauhauptgewerbe <sup>\*)</sup> Juni 1991 nach Wirtschaftszweigen**

Sypro - Nr.	Wirtschaftszweig	Betriebe	Beschäftigte			Geleistete Arbeits- stunden	Brutto- lohn- summe	Brutto- gehalt- summe	Baugewerblicher Umsatz
			insgesamt	darunter					
				Arbeiter <sup>1)</sup>	Ange- stellte <sup>2)</sup>				
			am 30. Juni 1991						
Anzahl					1 000	1 000 DM			
72	Hoch- und Tiefbau .....	808	55 416	45 391	9 527	5 260	85 897	25 310	320 650
73	Spezialbau .....	43	403	317	43	51	683	127	2 538
74	Stukkateurgewerbe, Gipserei, Verputzerei .....	8	71	56	7	10	128	13	299
75	Zimmerei und Dachdeckerei	237	2 405	1 886	285	275	3 244	635	14 961
72 - 75	Bauhauptgewerbe insgesamt .....	1 096	58 295	47 650	9 862	5 595	89 953	26 085	338 448

**10.10. Betriebe, Beschäftigte, geleistete Arbeitsstunden, Bruttolohn- und -gehaltsumme sowie baugewerblicher Umsatz im Bauhauptgewerbe <sup>\*)</sup> Juni 1991 nach Betriebsgrößenklassen**

Betriebsgrößenklasse	Betriebe	Beschäftigte			Geleistete Arbeits- stunden	Brutto- lohn- summe	Brutto- gehalt- summe	Baugewerblicher Umsatz
		insgesamt	darunter					
			Arbeiter <sup>1)</sup>	Ange- stellte <sup>2)</sup>				
		am 30. Juni 1991						
Anzahl					1 000	1 000 DM		
<b>Betriebe mit ... Beschäftigten</b>								
unter 20 .....	674	5 285	4 048	531	669	7 477	1 068	33 162
20 - 49 .....	186	5 701	4 847	790	665	9 176	2 147	31 752
50 - 99 .....	87	6 075	5 137	928	643	9 607	2 613	34 746
100 und mehr .....	149	41 234	33 618	7 613	3 619	63 692	20 258	238 768
Betriebe insgesamt .....	1 096	58 295	47 650	9 862	5 595	89 953	26 085	338 448

<sup>\*)</sup> Ergebnisse der Totalerhebung im Bauhauptgewerbe -1) einschl. angestelltenversicherungspflichtiger Poliere und Meister sowie Auszubildende 2) einschl. Auszubildende

**10.11. Betriebe, Beschäftigte, geleistete Arbeitsstunden, Bruttolohn- und -gehaltsumme sowie baugewerblicher Umsatz im Bauhauptgewerbe <sup>\*)</sup> Juni 1991 nach Verwaltungsbezirken**

Verwaltungsbezirk	Betriebe	Beschäftigte			Geleistete Arbeitsstunden	Bruttolohnsumme	Bruttogehaltsumme	Baugewerblicher Umsatz
		insgesamt	darunter					
			Arbeiter <sup>1)</sup>	Angestellte <sup>2)</sup>				
	am 30. Juni 1991				im Juni 1991			
Anzahl				1 000	1 000 DM			
Brandenburg, Stadt .....	20	3 695	2 938	743	305	6 254	2 028	15 849
Cottbus, Stadt .....	29	2 259	1 901	338	229	4 015	901	19 040
Eisenhüttenstadt, Stadt .....	12	1 665	1 317	342	122	2 452	889	8 281
Frankfurt(Oder), Stadt .....	12	1 846	1 508	333	158	2 953	960	12 313
Potsdam, Stadt .....	37	4 899	4 021	863	500	8 457	2 665	38 473
Schwedt(Oder), Stadt .....	13	2 116	1 694	416	200	2 903	1 060	12 734
Angermünde .....	21	442	380	44	44	675	107	2 063
Bad Freienwalde .....	17	2 523	2 052	461	193	3 255	1 165	13 862
Bad Liebenwerda .....	26	1 165	988	158	120	1 858	395	9 070
Beeskow .....	23	376	310	46	45	591	114	2 301
Belzig .....	24	655	533	105	68	940	257	3 633
Bernau .....	39	982	790	159	99	1 486	448	4 727
Brandenburg, Land .....	34	1 000	809	159	97	1 445	403	4 080
Celau .....	27	744	613	109	80	1 127	256	5 204
Cottbus, Land .....	30	667	552	95	73	1 100	258	4 234
Eberswalde .....	32	2 709	2 203	488	239	4 272	1 461	13 521
Eisenhüttenstadt, Land .....	12	242	199	32	29	354	66	1 325
Finstenwalde .....	34	1 855	1 548	278	202	2 736	681	14 314
Forst .....	14	663	531	123	72	902	266	3 435
Fürstenwalde .....	49	2 557	2 101	420	287	4 322	1 300	12 228
Gransee .....	22	1 098	877	209	97	1 490	546	4 240
Guben .....	20	460	376	66	54	701	150	2 701
Herzberg .....	22	1 424	1 236	170	149	2 320	456	7 744
Jüterbog .....	17	837	698	127	73	1 196	389	2 648
Königs Wusterhausen .....	54	1 461	1 157	255	152	2 446	587	7 151
Kyritz .....	21	693	578	96	76	1 061	246	4 196
Lübben .....	25	1 123	926	182	121	1 705	488	6 314
Luckau .....	18	711	593	104	91	1 308	264	4 112
Luckenwalde .....	18	981	812	158	85	1 373	348	4 174
Nauen .....	36	1 304	1 100	181	130	2 042	457	6 953
Neuruppin .....	25	2 554	2 038	498	185	3 096	1 005	6 606
Oranienburg .....	39	1 512	1 220	265	157	2 429	695	8 121
Perleberg .....	24	1 086	919	144	95	1 460	317	7 365
Potsdam, Land .....	48	1 874	1 532	307	231	3 456	739	17 407
Prenzlau .....	11	1 000	815	183	85	1 459	470	2 498
Pritzwalk .....	9	637	538	98	51	847	208	2 095
Rathenow .....	10	667	542	119	51	854	324	2 801
Seelow .....	26	841	664	160	74	1 112	291	3 994
Senftenberg .....	28	1 310	1 087	203	138	2 060	523	9 906
Spremberg .....	15	399	317	68	35	558	154	1 690
Strausberg .....	47	1 229	966	226	92	1 759	698	10 107
Templin .....	18	584	477	96	71	966	296	2 549
Wittstock .....	14	435	364	61	42	610	168	5 472
Zossen .....	24	1 015	830	174	101	1 549	544	6 921
Land insgesamt .....	1 096	58 295	47 650	9 862	5 595	89 953	26 085	338 448

<sup>\*)</sup> Ergebnisse der Totalerhebung im Bauhauptgewerbe - 1) einschl. angestelltenversicherungsspflichtiger Poliere und Meister sowie



## 10.12. Betriebe, Beschäftigte, geleistete Arbeitsstunden, Brutto-lohn- und -gehaltsumme sowie baugewerblicher Umsatz im Bauhauptgewerbe 1991

Jahr Monat	Betriebe	Beschäftigte			Geleistete Arbeits- stunden	Brutto- lohn- summe	Brutto- gehalt- summe	Bauge- werb- licher Umsatz
		insgesamt	darunter					
			Arbeiter <sup>1)</sup>	Ange- stellte <sup>2)</sup>				
Anzahl					1 000	1 000 DM		

### Hochgerechnete Ergebnisse für alle Betriebe

1991 <sup>3)</sup> .....	x	57 960	47 722	9 658	67 050	/	/	4 233 797
1991 Januar .....	x	58 991	48 049	10 572	5 386	/	/	202 297
Februar .....	x	59 545	48 495	10 745	3 547	56 075	22 717	196 790
März .....	x	60 611	49 612	10 673	5 523	78 662	24 859	214 685
April .....	x	58 962	48 432	10 247	5 796	91 379	25 978	369 472
Mai .....	x	57 768	47 460	10 003	5 595	94 181	26 061	352 702
Juni <sup>4)</sup> .....	1 096	58 295	47 650	9 862	5 595	89 953	26 085	338 448
Juli .....	x	56 794	46 663	9 370	6 071	100 484	26 005	348 924
August .....	x	56 387	46 516	9 131	5 823	99 470	25 299	340 570
September .....	x	55 183	45 890	8 575	6 019	97 603	24 581	363 386
Oktober .....	x	58 326	48 438	9 085	6 665	117 192	27 300	467 736
November .....	x	58 084	48 320	8 981	6 418	115 577	29 134	468 931
Dezember .....	x	56 570	47 135	8 652	4 612	113 701	29 845	569 856

### Betriebe von Unternehmen mit 20 und mehr Beschäftigten

1991 <sup>3)</sup> .....	369	51 958	42 845	9 059	57 864	/	/	3 749 637
1991 Januar .....	327	52 714	42 823	9 874	4 572	/	/	176 260
Februar .....	328	53 267	43 217	10 036	3 027	50 006	21 554	170 093
März .....	339	54 197	44 214	9 968	4 710	70 149	23 586	187 939
April .....	334	52 760	43 176	9 571	4 933	81 489	24 648	321 021
Mai .....	329	51 667	42 310	9 343	4 758	83 988	24 726	307 346
Juni .....	374	52 117	42 743	9 338	4 797	80 707	25 122	294 336
Juli .....	371	50 356	41 570	8 751	5 168	89 609	24 673	302 998
August .....	369	50 027	41 465	8 528	4 985	88 705	24 003	298 129
September .....	366	48 996	40 954	8 009	5 159	87 040	23 322	319 924
Oktober .....	424	53 058	44 379	8 600	5 933	107 490	26 195	425 518
November .....	427	52 852	44 273	8 502	5 714	106 009	27 955	427 391
Dezember .....	429	51 460	43 192	8 191	4 107	104 288	28 637	518 676

1) einschließlich angestellter-versicherungspflichtiger Poliere und Meister sowie Auszubildende

2) einschließlich Auszubildende

3) Betriebe und Beschäftigte im Monatsdurchschnitt

4) Ergebnisse der Totalerhebung

### 10.13. Auftragseingang im Bauhauptgewerbe \*) 1991 nach Art der Bauten

Monat	Bauhaupt- gewerbe insgesamt	Hochbau				Tiefbau			
		zusammen	Woh- nungs- bau	gewerb- licher und industriel- ler Hoch- bau <sup>1)</sup>	öffent- licher Hochbau	zusammen	Straßen- bau	gewerb- licher und industriel- ler Tief- bau	sonstiger öffent- licher Tiefbau
Januar .....	146 981	105 914	26 695	65 016	14 203	41 067	9 998	12 675	18 394
Februar .....	118 705	76 420	16 159	51 944	8 317	42 285	9 258	15 833	17 194
März .....	185 832	118 832	37 427	66 706	14 699	66 800	12 929	22 977	30 894
April .....	230 342	158 168	40 338	93 930	23 900	72 174	22 040	18 479	31 655
Mai .....	251 187	175 884	41 642	95 469	38 773	75 303	28 764	15 070	31 469
Juni .....	305 085	179 488	41 327	98 968	39 193	125 577	49 302	18 191	58 084
Juli .....	326 318	182 679	64 018	80 033	33 628	143 639	55 558	22 595	65 486
August .....	364 846	196 568	76 707	78 424	41 437	168 278	69 445	26 688	72 145
September .....	417 070	196 051	50 020	92 021	54 010	221 019	110 783	26 217	84 019
Oktober .....	449 553	245 147	84 994	115 307	44 846	204 406	63 196	31 293	109 917
November .....	303 622	167 404	44 558	76 454	46 392	136 218	34 510	23 369	78 339
Dezember .....	280 422	171 293	35 385	89 310	46 598	109 129	36 817	19 095	53 217

### 10.14. Auftragsbestand im Bauhauptgewerbe \*) 1991 nach Art der Bauten

Stichtag	Bauhaupt- gewerbe insgesamt	Hochbau				Tiefbau			
		zusammen	Woh- nungs- bau	gewerb- licher und industriel- ler Hoch- bau <sup>1)</sup>	öffent- licher Hochbau	zusammen	Straßen- bau	gewerb- licher und industriel- ler Tief- bau	sonstiger öffent- licher Tiefbau
31.03.1991 .....	808 534	637 202	276 705	241 216	119 281	171 332	44 933	50 301	76 098
30.06.1991 .....	953 180	626 290	188 430	258 238	179 622	326 890	123 223	56 103	147 564
30.09.1991 .....	1 110 497	711 287	226 413	317 729	167 145	399 210	177 232	50 490	171 488
31.12.1991 .....	1 190 358	778 004	235 729	411 715	130 560	412 354	160 307	54 191	197 856

\*) Betriebe von Unternehmen mit 20 und mehr Beschäftigten - 1) einschl. landwirtschaftlicher Bau

**10.15. Betriebe, Beschäftigte, geleistete Arbeitsstunden, Brutto-lohn- und -gehaltssumme sowie ausbaugewerblicher Umsatz im Ausbaugewerbe \*) Juni 1991 nach Wirtschaftszweigen**

Sypro - Nr.	Wirtschaftszweig	Betriebe	Beschäftigte		Geleistete Arbeits- stunden	Brutto- lohn- summe	Brutto- gehalt- summe	Ausbau- gewerb- licher Umsatz
			insgesamt	darunter Arbeiter				
		am 30. Juni 1991			im Juni 1991			
Anzahl			1 000	1 000 DM				
76	Bauinstallation zusammen .....	143	5 202	3 963	521	7 082	2 711	34 602
	davon							
7610	Klempnerei, Ges- und Wasser- installation .....	41	1 069	860	118	1 554	432	6 572
7640	Installation von Heizungs-, Lüftungs-, Klima- und gesundheitstechnischen Anlagen .....	52	2 486	1 798	242	3 493	1 572	17 985
7670	Elektroinstallation .....	50	1 647	1 305	161	2 035	707	10 044
77	Ausbaugewerbe zusammen (ohne Bauinstallation) .....	137	5 048	4 278	590	7 860	1 833	24 522
	darunter							
7710	Ausbaugewerbe ohne ausgeprägten Schwerpunkt .....	27	1 547	1 331	182	2 351	510	8 538
7731	Glasergewerbe .....	5	115	92	12	140	49	611
7734	Malerei- und Lackierergewerbe .....	74	2 719	2 315	325	4 341	984	10 893
7751	Bautischlerei .....	4	48	42	8	65	10	207
7771	Fliesen-, Platten- und Mosaiklegerei ..	13	325	261	35	541	151	2 273
7777	sonstige Fußbodenlegerei- und -klebe- rei (ohne Estrichlegerei) .....	5	104	82	12	195	59	923
7791	Ofen- und Herdsetzerei .....	5	79	60	6	74	32	349
7799	sonstiges Ausbaugewerbe (ohne Ofen- und Herdsetzerei) .....	3	84	71	9	122	29	621
76 - 77	Ausbaugewerbe insgesamt .....	280	10 250	8 241	1 111	14 942	4 544	59 123

\*) Betriebe von Unternehmen mit 10 und mehr Beschäftigten - Ergebnisse der jährlichen Erhebung im Ausbaugewerbe

**10.16. Betriebe, Beschäftigte, geleistete Arbeitsstunden, Bruttolohn- und -gehaltsumme sowie ausbaugewerblicher Umsatz im Ausbaugewerbe \*) Juni 1991 nach Betriebsgrößenklassen**

Betriebsgrößenklasse	Betriebe	Beschäftigte		Geleistete Arbeitsstunden	Bruttolohnsumme	Bruttogehaltsumme	Ausbaugewerblicher Umsatz
		insgesamt	darunter Arbeiter				
	am 30. Juni 1991				im Juni 1991		
	Anzahl			1 000	1 000 DM		
<b>Betriebe mit ... Beschäftigten</b>							
unter 20 .....	126	1 602	1 342	203	2 390	434	11 528
20 - 49 .....	98	2 941	2 421	330	4 421	1 341	17 086
50 - 99 .....	42	3 028	2 514	330	4 669	1 292	16 772
100 und mehr .....	14	2 679	1 964	248	3 462	1 476	13 738
<b>Betriebe insgesamt .....</b>	<b>280</b>	<b>10 250</b>	<b>8 241</b>	<b>1 111</b>	<b>14 942</b>	<b>4 544</b>	<b>59 123</b>

\*) Betriebe von Unternehmen mit 10 und mehr Beschäftigten - Ergebnisse der jährlichen Erhebung im Ausbaugewerbe

**10.17. Betriebe, Beschäftigte, geleistete Arbeitsstunden, Brutto-lohn- und -gehaltsumme sowie ausbaugewerblicher Umsatz im Ausbaugewerbe <sup>\*)</sup> Juni 1991 nach Wirtschaftszweigen**

Verwaltungsbezirk	Betriebe	Beschäftigte		Geleistete Arbeitsstunden	Brutto-lohn-summe	Brutto-gehalt-summe	Ausbaugewerblicher Umsatz
		insgesamt	darunter Arbeiter				
	am 30. Juni 1991				im Juni 1991		
	Anzahl			1 000	1 000 DM		
Brandenburg, Stadt .....	9	403	339	40	512	147	2 896
Cottbus, Stadt .....	12	319	259	36	449	161	2 445
Eisenhüttenstadt, Stadt .....	8	494	418	60	719	208	4 169
Frankfurt(Oder), Stadt .....	7	183	155	19	246	72	973
Potsdam, Stadt .....	12	710	541	74	1 024	489	4 444
Schwedt(Oder), Stadt .....	5	96	84	14	177	26	839
Angermünde .....	3	125	101	14	177	39	421
Bad Freienwalde .....	3	131	113	16	203	42	789
Bad Liebenwerda .....	7	234	180	21	261	85	932
Beeskow .....	5	97	82	13	166	43	762
Belzig .....	4	86	76	10	112	16	265
Bernau .....	9	135	111	17	230	62	910
Brandenburg, Land .....	6	113	88	11	154	41	617
Celau .....	7	139	112	17	207	54	1 154
Cottbus, Land .....	5	122	104	15	181	38	876
Eberswalde .....	6	172	143	19	286	85	854
Eisenhüttenstadt, Land .....	2	42	34	5	56	15	134
Finsterwalde .....	4	59	48	8	104	12	555
Forst .....	5	503	324	45	664	282	2 012
Fürstenwalde .....	7	397	338	44	657	162	2 149
Gransee .....	1	10	8	2	9	1	26
Guben .....	3	50	43	6	83	15	218
Herzberg .....	6	202	164	21	334	107	973
Jüterbog .....	5	335	266	35	492	173	1 718
Königs Wusterhausen .....	10	309	263	34	482	114	1 413
Kyritz .....	3	102	87	10	134	35	334
Lübben .....	5	118	101	16	173	39	835
Luckau .....	4	124	99	14	186	47	778
Luckenwalde .....	5	301	230	29	483	141	2 210
Nauen .....	8	273	223	31	503	135	1 565
Neuruppin .....	10	244	197	25	316	105	855
Oranienburg .....	11	637	537	60	781	216	3 066
Perleberg .....	9	219	176	22	306	91	1 371
Potsdam, Land .....	14	298	263	40	589	95	2 303
Prenzlau .....	10	261	213	30	387	117	1 697
Pritzwalk .....	3	157	130	18	192	41	593
Rathenow .....	5	126	109	15	201	50	1 037
Seelow .....	1	52	45	7	87	15	286
Senftenberg .....	10	577	432	64	831	284	2 321
Spremberg .....	5	153	130	16	213	53	736
Strausberg .....	9	652	477	61	799	392	2 861
Templin .....	3	46	37	6	57	21	182
Wittstock .....	3	87	79	11	131	18	977
Zossen .....	11	357	262	40	588	158	2 535
Land insgesamt .....	280	10 250	8 241	1 111	14 942	4 544	59 123

\*) Betriebe von Unternehmen mit 10 und mehr Beschäftigten - Ergebnisse der jährlichen Erhebung im Ausbaugewerbe

**10.18. Betriebe, Beschäftigte, geleistete Arbeitsstunden, Bruttolohn- und -gehaltsumme sowie Umsätze im Ausbaugewerbe \*) 1991**

Jahr Monat	Betriebe	Beschäftigte		Geleistete Arbeits- stunden	Brutto- lohn- summe	Brutto- gehalt- summe	Gesamt- umsatz	daunter: Ausbauge- werblicher Umsatz
		insgesamt	darunter Arbeiter					
		Anzahl						
1991 <sup>1)</sup> .....	144	8 250	6 631	10 720	/	/	633 323	586 811
Januar .....	133	8 095	6 467	904	/	/	36 425	33 512
Februar .....	133	7 945	6 257	760	9 581	3 322	32 009	29 254
März .....	135	8 049	6 429	820	10 683	3 485	37 379	34 401
April .....	136	7 942	6 330	862	11 072	3 487	43 019	39 836
Mai .....	139	8 145	6 522	870	12 545	3 606	42 446	39 368
Juni .....	143	8 109	6 438	855	11 888	4 036	46 737	43 215
Juli .....	154	8 388	6 714	949	14 317	4 124	53 045	49 298
August .....	155	8 486	6 829	916	14 452	4 160	53 003	48 782
September .....	151	8 576	6 968	998	14 579	4 192	57 659	53 442
Oktober .....	152	8 500	6 934	1 027	16 124	4 262	63 809	58 836
November .....	150	8 398	6 853	962	16 274	4 783	74 733	69 578
Dezember .....	152	8 371	6 829	795	16 047	4 937	93 058	87 290

\*) Betriebe von Unternehmen mit 20 und mehr Beschäftigten - 1) Betriebe und Beschäftigte im Monatsdurchschnitt

## 10.19. Öffentliche Elektrizitätsversorgung 1991

Merkmal	Mio. kWh
<b>Elektrizitätserzeugung der öffentlichen Kraftwerke aus</b>	
Wasserkraft .....	5
Wärme .....	26 538
Insgesamt .....	26 543
<b>Eigenverbrauch der öffentlichen Kraftwerke .....</b>	<b>2 420</b>
<b>Abgabe der öffentlichen Kraftwerke an das öffentliche Netz .....</b>	<b>24 123</b>
<b>Industrieinspeisung .....</b>	<b>5 032</b>
<b>Länderaustausch</b>	
Bezug .....	+ 5 838
Lieferung .....	- 21 904
Saldo .....	- 16 066
<b>Auslandsaustausch</b>	
Einfuhr .....	+ 762
Ausfuhr .....	- 119
Saldo .....	+ 643
<b>Pumpstromverbrauch .....</b>	<b>0</b>
<b>Stromverbrauch einschließlich Netzverluste .....</b>	<b>13 732</b>
<b>Netzverluste und Nichterfaßtes .....</b>	<b>3 208</b>
<b>Nettostromabgabe aus dem öffentlichen Netz .....</b>	<b>10 524</b>
davon an	
Bergbau und Verarbeitendes Gewerbe .....	4 158
Verkehr .....	340
öffentliche Einrichtungen .....	218
Landwirtschaft .....	388
Haushalte .....	2 598
Handel und Gewerbe .....	2 822

### 10.20. Elektrizitätserzeugung und Leistung der Stromerzeugungsanlagen im Bergbau und Verarbeitenden Gewerbe 1990 und 1991<sup>\*)</sup>

Jahr	Elektrizitätserzeugung	Engpaßleistung <sup>1)</sup>	Verfügbare Leistung <sup>2)</sup>	Höchstleistung <sup>3)</sup>
		Leistung am Jahresende		
	Mio. kWh	1 000 kW		
1990 .....	10 438	1 997	1 621	1 997
1991 .....	8 692	1 936	1 467	1 785

\*) Daten der Erhebung über Stromerzeugungsanlagen der Betriebe (mit über 1 000 kVA Nennleistung der Stromerzeuger) im Bergbau und Verarbeitenden Gewerbe - 1) Engpaßleistung ist die durch den schwächsten Anlagenteil begrenzte maximale Dauerleistung einschließlich der in Reparatur oder Überholung befindlichen und in Reserve stehenden Anlagenteile. - 2) Verfügbare Leistung ist die mit Rücksicht auf alle technischen und betrieblichen Verhältnisse (in Reparatur oder Überholung befindlichen Anlagenteile, schlechte Brennstoffqualität, Kesselverschmutzung usw.) tatsächlich erreichbare Dauerleistung. - 3) Höchstleistung ist die während der Dauer einer Stunde an einem beliebigen Tage des Kalenderjahres aufgetretene Höchstbelastung der Stromerzeugungsanlage.

### 10.21. Brennstoffverbrauch und Stromerzeugung der Stromerzeugungsanlagen im Bergbau und Verarbeitenden Gewerbe 1990 und 1991 nach Energiequellen<sup>\*)</sup>

Jahr	Verbrauch an					Stromerzeugung aus				
	Kohle	Heizöl	Gas	sonstige Gase <sup>1)</sup>	sonstige Energieträger	Kohle	Heizöl	Gas	sonstige Gase <sup>1)</sup>	sonstige Energieträger
	1 000 t SKE	t	1 000 m <sup>3</sup>	t		1 000 kWh				
1990	3 219	129 124	1 098 809	230 824	203 296	8 968 960	615 612	375 384	161 819	316 114
1991	2 955	162 123	851 559	150 595	111 961	7 270 647	695 072	479 869	93 001	153 664

\*) Daten der Erhebung über Stromerzeugungsanlagen der Betriebe (mit über 1 000 kVA Nennleistung der Stromerzeuger) im Bergbau und Verarbeitenden Gewerbe

1) Einschließlich Raffineriegas und Flüssiggas

### 10.22. Gasabsatz an Endabnehmer im Land Brandenburg 1991<sup>\*)</sup>

Merkmal	hergestelltes Gas	Naturgas
	1 000 kWh	
an Endabnehmer insgesamt .....	2 799 248	17 997 653
davon		
Produzierendes Gewerbe .....	864 961	7 407 683
Handel .....	59 554	-
private Haushalte .....	1 408 034	30 895
Land- und Forstwirtschaft .....	96 453	40 231
sonstige Endabnehmer (einschließlich Gebietskörperschaften) .....	370 246	10 518 844

\*) Daten der Jahreserhebung bei Gasversorgungsunternehmen



### 10.23. Abgabe von Flüssiggas 1991 <sup>\*)</sup>

Merkmal	t
<b>Abgabe der Verkaufsgesellschaften mit Sitz in Brandenburg</b>	
an Letztverbraucher	
Haushalte .....	2 718
übrige Zweige des produzierenden Gewerbes .....	563
Sonstige Abnehmer .....	343
an Wiederverkäufer .....	-
<b>Abgabe der Verkaufsgesellschaften mit Sitz im Bundesgebiet</b>	
an Abnehmer mit Sitz in Brandenburg	
an Letztverbraucher	
Haushalte .....	17 765
übrige Zweige des produzierenden Gewerbes .....	15 470
Sonstige Abnehmer .....	4 146
an Wiederverkäufer .....	5 951

<sup>\*)</sup> Daten der Erhebung über Abgabe von Flüssiggas

### 10.24. Klärgaswirtschaft 1990 - 1991 nach Klärgasgewinnung, -verwendung und -abgabe <sup>\*)</sup>

Merkmal	1990	1991
	1 000 m <sup>3</sup> Rohgas	
Gasgewinnung .....	64 467	10 284
<b>Gasverwendung</b>		
Eigenverbrauch (für Kläranlage und Betrieb) .....	81 253	7 759
zur Beheizung der Faulräume und der sonstigen Betriebsanlagen .....	60 197	7 481
zur Stromerzeugung und für sonstige Antriebszwecke (Verbrauch im eigenen Betrieb) .....	1 056	278
Verluste (Fackel- und sonstige Verluste) .....	2 808	747
Gasabgabe insgesamt .....	606	1 778
davon an		
Gasversorgungsunternehmen .....	-	-
Energieversorgungsunternehmen .....	309	169
Kommunale Einrichtungen .....	-	-
sonstige Endabnehmer .....	297	1 609

<sup>\*)</sup> Daten der Erhebung über Gewinnung, Verwendung und Abgabe von Klärgas

### 10.25. Tätige Personen in Betrieben der Energie- und Wasserversorgung<sup>1)</sup> (September 1991)

Wirtschafts- zweig	Betriebe	Tätige Personen			Geleistete Arbeits- stunden	Brutto- lohn- summe	Brutto- gehalts- summe	Löhne und Gehälter
		Arbeiter	Ange- stellte	zu- sammen				
		Anzahl			Stunden	1 000 DM		
Elektrizitätsversorgung ..	24	7 263	5 347	12 610	914 931	18 862	17 714	36 576
Gasversorgung .....	21	773	626	1 399	104 778	1 700	1 607	3 307
Fernwärmeversorgung ..	17	1 381	410	1 791	184 824	2 899	1 051	3 949
Wasserversorgung <sup>1)</sup> .....	39	2 628	1 474	4 102	398 718	5 034	3 301	8 335
Insgesamt .....	101	12 045	7 857	19 902	1 603 251	28 494	23 673	52 167

<sup>\*)</sup> Betriebe von Unternehmen mit 20 und mehr Beschäftigten; in der Fernwärmeversorgung Betriebe von Unternehmen mit einer Wärmelistung von mindestens 20,9 GJ/h (5 Gcal/h) bzw. einer Versorgungsleistung von mindestens 500 Wohnungen; in der Wasserversorgung Betriebe von Unternehmen mit einer jährlichen Wasserabgabe von mindestens 200 000 m<sup>3</sup> und mehr.

1) einschließlich "Tätige Personen" in der Abwasserbehandlung

## **XI. Bautätigkeit und Wohnungswesen**

### **Bautätigkeit**

Die vorliegenden Jahresergebnisse 1991 sind durch eine starke Untererfassung nur bedingt aussagefähig. In den Ergebnistabellen ist das Landesergebnis als Summe der erfaßten Ereignisfälle dargestellt.

### **Gebäude**

Als Gebäude gelten selbständig benutzbare, überdachte Bauwerke, die auf Dauer errichtet sind und die von Menschen betreten werden können und geeignet oder bestimmt sind, dem Schutz von Menschen, Tieren oder Sachen zu dienen.

Nicht als Gebäude zählen Unterkünfte, behelfsmäßige Nichtwohnbauten und freistehende selbständige Konstruktionen.

Als einzelnes Gebäude gilt jedes freistehende Gebäude oder bei zusammenhängender Bebauung (z.B. Doppel- und Reihenhäuser) jedes Gebäude, das durch eine vom Dach bis zum Keller reichende Brandmauer von anderen Gebäuden getrennt ist.

### **Wohngebäude**

Wohngebäude sind Gebäude, die mindestens zur Hälfte (gemessen an der Gesamtnutzfläche) Wohnzwecken dienen.

### **Nichtwohngebäude**

Nichtwohngebäude sind Gebäude, die überwiegend für Nichtwohnzwecke (gemessen an der Gesamtnutzfläche) bestimmt sind. Hierzu zählen z.B. Anstaltsgebäude, Büro- und Verwaltungsgebäude, landwirtschaftliche Betriebsgebäude und nichtlandwirtschaftliche Betriebsgebäude wie Fabrikgebäude, Handelsgebäude, Lagergebäude, Hotels und dergleichen.

### **Wohnungsbestand**

Der Bestand an Wohnungen am 31.12.1990 nach Wohnräumen wurde entsprechend der DDR-Statistik ohne Küchen fortgeschrieben und mittels mathematischer Methoden in einen vergleichbaren Bestand nach Räumen (einschl. Küchen), wie in der Bundesstatistik gefordert, umgerechnet. Dieser umgerechnete Wohnungsbestand bildet zukünftig die Grundlage für weitere Fortschreibungen.

Aufgrund der unter dem Punkt Bautätigkeit genannten Probleme kann gegenwärtig kein Nachweis des Wohnungsbestandes für das Jahr 1991 erfolgen.

### **Wohnung**

Ein oder mehrere Räume, die in der Regel strukturell zusammenhängen, für Wohnzwecke gebaut wurden und einen eigenen Wohnungseingang unmittelbar vom Treppenhaus, von einem Vorraum des Hauses oder von außen haben sowie eine eigene Küche bzw. Kochnische besitzen. Ein Korridor oder andere Nebenräume brauchen nicht vorhanden zu sein.

### **Wohnraum**

Räume, die für Wohnzwecke bestimmt sind und mindestens 6 m<sup>2</sup> Wohnfläche haben, einschließlich aller Küchen.

Küchen werden unabhängig von ihrer Fläche einbezogen. Zu den Küchen rechnen Kochküchen und Wohnküchen. Sie müssen im Bauplan als Küchen ausgewiesen und mit den üblichen Einrichtungen (Wasseranschluß, Ausguß-, Gas- und Stromleitungen, Dunstabzug) zum Kochen für hauswirtschaftliche Zwecke ausgestattet sein. Behelfsmäßig zum Kochen eingerichtete Nebenräume oder Zimmer mit Kochgelegenheit oder behelfsmäßiger Kochecke gelten nicht als Küche.

Wohnräume sind z.B. Küchen, Wohn-, Schlaf-, Kinder-, Arbeits- und Eßzimmer. Nicht zu den Wohnräumen zählen: Vorraum, Bad, Toilette, Flur, Diele, Windfang, Abstellraum, Alkoven, Balkon, Loggia, Treppen innerhalb einer Wohnung, überdeckter Freisitz, offene oder überdeckte Veranda und Wintergarten leichter Bauart.

#### **Wohnfläche**

Die Wohnfläche von Wohnungen ist die Summe der anrechenbaren Grundflächen der Räume, die ausschließlich zu einer Wohnung gehören. Nicht gezählt werden die Flächen der Zubehörräume (z.B. Keller, Waschküche, Dachboden usw.), der Wirtschaftsräume (Vorratsräume, Abstellräume außerhalb der Wohnung) sowie der Geschäftsräume.

#### **Nutzfläche**

Als Nutzfläche gilt derjenige Teil der Grundrißfläche, welcher der Zweckbestimmung und Nutzung des Bauwerks dient.

#### **Veranschlagte Kosten der Bauwerke**

Baukosten im Sinne der Bautätigkeitsstatistik sind die Kosten der Baukonstruktionen (einschl. Erdarbeiten), die Kosten der Installationen, deren betriebstechnischer Anlagen und die Kosten für betriebliche Einbauten sowie für besondere Bauausführungen (DIN 276.3). Grundstücks- und Erschließungskosten zählen nicht hierzu.

#### **Baumaßnahmen an bestehenden Gebäuden**

Hierzu zählen bauliche Veränderungen an bestehenden Gebäuden durch Umbau-, Ausbau-, Erweiterungs- oder Wiederherstellungsmaßnahmen. Im Rahmen der Bautätigkeitsstatistik werden nur die genehmigungspflichtigen Baumaßnahmen an bestehenden Gebäuden erfaßt.

#### **Rauminhalt**

Maßgebend für die Errechnung des Brutto-Rauminhaltes (DIN 277) von Bauwerken sind deren äußere Begrenzungsflächen.

#### **Spitz berechnetes Wohngeld**

Seit dem 1. Oktober 1991 werden in den neuen Bundesländern die gestellten Anträge nach den Bestimmungen des neuen Wohngeldsondergesetzes (WoGSoG) bewilligt. Für die statistische Erfassung dieser Fälle ist § 23 WoGSoG maßgebend, der eine Bestandserhebung zum Jahresende anordnet.

Die Anträge für das spitze Wohngeld werden in den Wohngeldstellen auf der Basis der Warmmietebelastung berechnet.

Das spitze berechnete Wohngeld wird als Lasten- bzw. Mietzuschuß gewährt.

#### **Lastenzuschuß**

Wohngeld für Eigentümer eines Eigenheims oder einer Eigentumswohnung

#### **Mietzuschuß**

Wohngeld für Mieter einer Wohnung oder eines Zimmers

#### **Familieneinkommen**

Familieneinkommen ist der Gesamtbetrag der Jahreseinkommen der zum Haushalt rechnenden Familienmitglieder abzüglich der im Gesetz näher bestimmten nicht zu berücksichtigenden Beträge (§§ 10, 11 WoGSoG, BGBl. I/Nr. 37, 1991).

### 11.1. Genehmigungen im Wohnbau und Nichtwohnbau insgesamt einschließlich Baumaßnahmen an bestehenden Gebäuden 1991

Bauherr	Gebäude/ Baumaßnahmen	Nutzfläche	Wohnungen <sup>1)</sup>		Veranschlagte Kosten des Bauwerkes
			insgesamt	mit Wohnfläche	
	Anzahl	1 000 m <sup>2</sup>	Anzahl	1 000 m <sup>2</sup>	1 000 DM
insgesamt .....	1 825	379,2	746	107,8	626 633
davon					
öffentliche Bauherren .....	93	22,1	- 84	5,1	67 247
Unternehmen .....	622	317,3	200	21,7	386 530
private Haushalte .....	1 100	38,6	633	81,3	169 225
Organisationen ohne Erwerbscharakter .....	10	1,3	- 3	- 0,2	3 631
davon					
Wohnbau .....	1 173	37,4	928	109,5	235 393
davon					
öffentliche Bauherren .....	28	2,1	111	8,2	18 629
Unternehmen .....	139	11,8	183	19,8	68 217
private Haushalte .....	1 004	23,6	634	81,5	148 202
Organisationen ohne Erwerbscharakter .....	2	0,0	-	0,1	345
Nichtwohnbau .....	652	341,8	-182	- 1,7	391 240
davon					
öffentliche Bauherren .....	65	20,0	-195	- 3,1	48 618
Unternehmen .....	483	305,5	17	1,9	318 313
private Haushalte .....	96	15,0	- 1	- 0,2	21 023
Organisationen ohne Erwerbscharakter .....	8	1,3	- 3	- 0,3	3 286

1) Baumaßnahmen an bestehenden Gebäuden können auch zur Verringerung der Anzahl der Wohnungen führen, wodurch es zu negativen Werten kommen kann.

## 11.2. Genehmigte Wohngebäude 1991 nach Verwaltungsbezirken (Errichtung neuer Gebäude)

Verwaltungsbezirk	Wohngebäude		Wohnungen		Veranschlagte Kosten des Bauwerkes
	insgesamt	mit Rauminhalt	insgesamt	mit Wohnfläche	
	Anzahl	1 000 m <sup>3</sup>	Anzahl	1 000 m <sup>2</sup>	1 000 DM
Brandenburg, Stadt .....	5	3	7	0,5	541
Cottbus, Stadt .....	11	28	57	6,1	12 406
Eisenhüttenstadt, Stadt .....	1	.	.	.	.
Frankfurt(Oder), Stadt .....	74	60	74	9,4	15 371
Potsdam, Stadt .....	28	30	69	6,3	6 622
Schwedt(Oder), Stadt .....	2	.	.	.	.
Angermünde .....	.	.	.	.	.
Bad Freienwalde .....	.	.	.	.	.
Bad Liebenwerda .....	11	8	13	1,4	2 780
Beeskow .....	.	.	.	.	.
Belzig .....	10	6	11	1,1	1 627
Bernau .....	69	77	125	15,3	27 667
Brandenburg, Land .....	.	.	.	.	.
Cafau .....	.	.	.	.	.
Cottbus, Land .....	.	.	.	.	.
Eberswalde .....	59	30	61	4,7	12 870
Eisenhüttenstadt, Land .....	.	.	.	.	.
Finsterwalde .....	.	.	.	.	.
Forst .....	35	31	85	7,0	10 364
Fürstenwalde .....	.	.	.	.	.
Gransee .....	5	3	5	0,5	996
Guben .....	2	.	.	.	.
Herzberg .....	2	.	.	.	.
Jüterbog .....	8	6	7	0,7	1 923
Königs Wusterhausen .....	26	20	29	3,0	5 919
Kyritz .....	6	3	8	0,5	1 905
Lübben .....	.	.	.	.	.
Luckau .....	9	9	23	1,9	3 262
Luckenwalde .....	5	3	5	0,6	1 246
Nauen .....	22	18	34	3,2	7 059
Neuruppin .....	6	5	6	0,8	1 337
Oranienburg .....	33	59	59	5,4	20 782
Perleberg .....	34	22	40	4,5	6 628
Potsdam, Land .....	7	4	7	0,8	1 673
Prenzlau .....	5	4	5	0,6	1 341
Pritzwalk .....	.	.	.	.	.
Rathenow .....	.	.	.	.	.
Seelow .....	7	5	8	0,8	1 453
Senftenberg .....	.	.	.	.	.
Spremberg .....	21	12	22	2,8	4 708
Strausberg .....	10	6	10	1,3	3 270
Templin .....	15	10	16	1,4	2 812
Wittstock .....	1	.	.	.	.
Zossen .....	53	36	61	6,4	11 989
Land insgesamt .....	602	504	857	88,4	170 397

### 11.3. Genehmigte Nichtwohngebäude 1991 nach Verwaltungsbezirken (Errichtung neuer Gebäude)

Verwaltungsbezirk	Nichtwohngebäude			darin Wohnungen	Veranschlagte Kosten des Bauwerkes
	insgesamt	mit Rauminhalt	Nutzfläche		
	Anzahl	1 000 m <sup>3</sup>	1 000 m <sup>2</sup>	Anzahl	1 000 DM
Brandenburg, Stadt .....	18	154	36,6	5	28 395
Cottbus, Stadt .....	27	60	13,7	1	26 106
Eisenhüttenstadt, Stadt .....	-	-	-	-	-
Frankfurt(Oder), Stadt .....	26	67	11,5	-	13 771
Potsdam, Stadt .....	27	72	12,4	-	19 496
Schwedt(Oder), Stadt .....	5	20	4,1	-	4 253
Angermünde .....	.	.	.	.	.
Bad Freienwalde .....	.	.	.	.	.
Bad Liebenwerda .....	14	128	18,6	-	13 020
Beeskow .....	.	.	.	.	.
Belzig .....	14	23	4,5	-	4 221
Bernau .....	39	70	14,6	2	18 259
Brandenburg, Land .....	.	.	.	.	.
Calau .....	.	.	.	.	.
Cottbus, Land .....	.	.	.	.	.
Eberswalde .....	25	36	6,6	-	8 170
Eisenhüttenstadt, Land .....	.	.	.	.	.
Finsterwalde .....	.	.	.	.	.
Forst .....	16	24	5,9	-	6 671
Fürstenwalde .....	.	.	.	.	.
Gransee .....	2	.	.	.	.
Guben .....	3	9	1,3	-	364
Herzberg .....	1	.	.	.	.
Jüterbog .....	21	82	20,2	-	10 923
Königs Wusterhausen .....	20	93	14,2	-	17 790
Kyritz .....	8	21	4,3	-	3 486
Lübben .....	.	.	.	.	.
Luckau .....	20	54	8,4	-	7 722
Luckenwalde .....	1	.	.	.	.
Nauen .....	6	8	1,7	-	667
Neuruppin .....	4	4	0,8	-	2 163
Oranienburg .....	8	25	3,4	19	8 877
Perleberg .....	47	141	30,6	3	29 589
Potsdam, Land .....	9	16	3,6	-	3 899
Prenzlau .....	15	152	33,7	1	16 894
Pritzwalk .....	.	.	.	.	.
Rathenow .....	.	.	.	.	.
Seelow .....	18	48	9,4	2	10 903
Senftenberg .....	.	.	.	.	.
Spremberg .....	2	.	.	.	.
Strausberg .....	-	-	-	-	-
Templin .....	17	46	9,3	2	13 274
Wittstock .....	2	.	.	.	.
Zossen .....	31	189	28,8	3	25 599
Land insgesamt .....	446	1 555	300,4	40	298 560

#### 11.4. Fertigstellungen im Wohnbau und Nichtwohnbau insgesamt einschließlich Baumaßnahmen an bestehenden Gebäuden 1991

Bauherr	Gebäude/ Baumaßnahmen	Nutzfläche	Wohnungen <sup>1)</sup>		Veranschlagte Kosten des Bauwerkes
			insgesamt	mit Wohnfläche	
			Anzahl	1 000 m <sup>2</sup>	
Insgesamt .....	375	89,7	137	13,8	146 126
davon					
öffentliche Bauherren .....	31	6,6	88	6,8	25 143
Unternehmen .....	180	75,5	- 2	0,1	100 976
private Haushalte .....	157	6,5	51	6,7	18 901
Organisationen ohne Erwerbscharakter .....	7	1,2	-	0,1	1 106
davon					
Wohnbau .....	171	7,2	137	13,7	39 010
davon					
öffentliche Bauherren .....	14	2,3	86	6,8	12 783
Unternehmen .....	22	1,0	- 5	- 0,1	10 505
private Haushalte .....	133	3,9	54	6,9	15 377
Organisationen ohne Erwerbscharakter .....	2	0,0	-	0,1	345
Nichtwohnbau .....	204	82,5	-	0,1	107 116
davon					
öffentliche Bauherren .....	17	4,3	-	-	12 360
Unternehmen .....	158	74,5	3	0,2	90 471
private Haushalte .....	24	2,6	- 3	- 0,2	3 524
Organisationen ohne Erwerbscharakter .....	5	1,2	-	0,0	761

1) Baumaßnahmen an bestehenden Gebäuden können auch zur Verringerung der Anzahl der Wohnungen führen, wodurch es zu negativen Werten kommen kann.



11.5. Fertigstellungen im Wohn- und Nichtwohnbau 1991 nach Verwaltungsbezirken  
(Errichtung neuer Gebäude)

Verwaltungsbezirk	Wohngebäude			Nichtwohngebäude	
	Gebäude	Wohnungen	Wohnfläche	Gebäude	Nutzfläche
	Anzahl		1 000 m <sup>2</sup>	Anzahl	1 000 m <sup>2</sup>
Brandenburg, Stadt .....	-	-	-	9	3,5
Cottbus, Stadt .....	1	.	.	15	7,8
Eisenhüttenstadt, Stadt .....	.	.	.	.	.
Frankfurt(Oder), Stadt .....	-	-	-	6	6,5
Potsdam, Stadt .....	9	48	4,2	18	7,3
Schwadt(Oder), Stadt .....	-	-	-	1	.
Angermünde .....	.	.	.	.	.
Bad Freienwaide .....	.	.	.	.	.
Bad Liebenwerda .....	2	.	.	5	9,9
Beeskow .....	.	.	.	.	.
Belzig .....	-	-	-	4	1,6
Bernau .....	8	8	0,8	12	4,3
Brandenburg, Land .....	.	.	.	.	.
Caleu .....	.	.	.	.	.
Cottbus, Land .....	.	.	.	.	.
Eberswalde .....	1	.	.	8	1,7
Eisenhüttenstadt, Land .....	.	.	.	.	.
Finsterwalde .....	.	.	.	.	.
Forst .....	15	64	4,3	7	3,3
Fürstenwalde .....	.	.	.	.	.
Grensee .....	-	-	-	1	.
Guben .....	-	-	-	-	-
Herzberg .....	-	-	-	-	-
Jüterbog .....	2	.	.	6	2,8
Königs Wusterhausen .....	2	.	.	4	1,3
Kyritz .....	2	.	.	4	2,1
Lübben .....	.	.	.	.	.
Luckau .....	-	-	-	9	4,7
Luckenwalde .....	-	-	-	-	-
Neuen .....	2	.	.	1	.
Neuruppin .....	.	.	.	.	.
Oranienburg .....	3	3	0,4	-	-
Parleberg .....	4	9	0,7	18	7,3
Potsdam, Land .....	-	-	-	2	.
Prenzlau .....	1	.	.	2	.
Pritzwalk .....	.	.	.	.	.
Rathenow .....	.	.	.	.	.
Seelow .....	-	-	-	6	3,2
Senftenberg .....	.	.	.	.	.
Spremberg .....	4	4	0,5	1	.
Strausberg .....	.	.	.	.	.
Templin .....	.	.	.	.	.
Wittstock .....	1	.	.	2	.
Zossen .....	2	.	.	3	3,1
Land insgesamt .....	59	154	12,4	144	75,7

## 11.6. Wohnungen im Land Brandenburg

Lfd. Nr.	Verwaltungsbezirk	Wohnungen			
		1981	1982	1983	1984
1	Brandenburg, Stadt .....	38 003	38 870	39 531	40 254
2	Cottbus, Stadt .....	44 119	46 519	48 213	49 629
3	Eisenhüttenstadt, Stadt .....	16 583	16 904	18 194	19 259
4	Frankfurt(Oder), Stadt .....	31 275	32 806	33 369	33 959
5	Potsdam, Stadt .....	52 623	54 168	55 588	57 453
6	Schwedt(Oder), Stadt .....	17 324	18 107	18 516	19 004
7	Angermünde .....	13 892	13 902	13 940	14 027
8	Bad Freienwalde .....	13 967	14 114	14 157	14 232
9	Bad Liebenwerda .....	20 874	20 996	21 142	21 325
10	Beeskow .....	13 108	13 175	13 306	13 441
11	Belzig .....	11 846	11 970	12 099	12 184
12	Bernau .....	28 058	28 462	28 833	29 107
13	Brandenburg, Land .....	13 661	13 781	13 922	13 949
14	Calau .....	20 763	20 770	20 813	20 961
15	Cottbus, Land .....	17 446	17 447	17 601	17 686
16	Eberswalde .....	31 320	31 421	32 020	32 659
17	Eisenhüttenstadt, Land .....	7 978	8 031	8 075	8 141
18	Finsterwalde .....	22 796	22 885	23 075	23 222
19	Forst .....	16 954	16 998	17 200	17 322
20	Fürstenwalde .....	40 539	41 033	41 354	41 709
21	Gransee .....	17 250	17 361	17 508	17 759
22	Guben .....	16 267	16 596	16 870	17 497
23	Herzberg .....	13 386	13 439	13 653	13 932
24	Jüterbog .....	13 612	13 672	13 762	13 856
25	Königs Wusterhausen .....	33 669	34 292	34 397	34 559
26	Kyritz .....	12 956	12 993	13 125	13 234
27	Lübben .....	11 958	12 054	12 352	12 520
28	Luckau .....	11 225	11 250	11 266	11 452
29	Luckenwalde .....	17 552	17 710	17 787	17 937
30	Nauen .....	30 838	30 885	30 964	31 055
31	Neuruppin .....	23 773	24 298	24 440	25 094
32	Oranienburg .....	50 389	51 004	51 329	51 689
33	Perleberg .....	29 779	29 799	30 400	30 632
34	Potsdam, Land .....	36 256	36 663	37 065	37 107
35	Prenzlau .....	16 469	16 411	16 450	16 785
36	Pritzwalk .....	12 144	12 180	12 287	12 361
37	Rathenow .....	24 164	24 265	24 783	24 960
38	Seelow .....	14 595	14 776	15 001	15 195
39	Senftenberg .....	45 681	46 158	46 777	47 056
40	Spremberg .....	16 782	17 147	17 478	17 764
41	Strausberg .....	33 604	33 946	34 664	35 402
42	Templin .....	11 947	12 203	12 463	12 844
43	Wittstock .....	8 646	8 700	8 724	8 784
44	Zossen .....	26 683	26 812	27 487	28 162
45	Land insgesamt .....	1 002 754	1 016 973	1 031 980	1 047 159

1981 bis 1990 nach Verwaltungsbezirken

am 31.12. ...						Lfd. Nr.
1985	1986	1987	1988	1989	1990	
39 958	40 335	41 300	41 542	41 800	41 878	1
49 949	50 999	51 439	52 058	52 283	53 908	2
19 799	20 421	20 913	21 167	21 520	21 574	3
33 984	34 863	35 425	36 235	36 911	37 023	4
58 767	59 885	60 510	61 450	62 440	63 057	5
18 969	19 112	19 781	20 399	20 686	20 803	6
13 818	13 923	14 091	13 963	13 931	13 965	7
14 438	14 528	14 845	14 811	14 846	14 755	8
21 196	21 272	21 272	21 363	21 115	21 134	9
13 311	13 413	13 590	13 982	14 084	14 066	10
12 201	12 265	12 338	12 517	12 785	12 849	11
29 309	29 480	29 595	29 562	29 582	29 795	12
13 980	14 024	14 027	14 049	14 135	14 207	13
21 125	21 299	21 721	22 244	21 765	21 970	14
17 473	17 571	17 215	17 363	17 097	17 142	15
32 800	33 351	33 280	33 699	34 104	33 947	16
8 068	8 137	8 160	8 216	8 084	8 093	17
22 447	22 752	22 835	23 009	22 732	22 936	18
17 011	17 286	17 418	17 405	17 033	17 014	19
41 573	41 990	42 217	42 360	42 681	42 938	20
17 792	17 885	18 012	18 010	18 078	18 069	21
17 586	17 759	17 829	18 055	17 348	17 271	22
13 773	13 809	13 904	14 105	14 006	14 028	23
13 879	13 966	14 043	14 366	14 441	14 384	24
34 847	35 538	35 632	35 849	35 996	36 303	25
13 209	13 345	13 415	13 562	13 664	13 439	26
12 373	12 434	12 169	12 232	12 307	12 293	27
11 376	11 425	11 375	11 409	11 308	11 330	28
18 181	18 217	18 548	18 637	18 664	18 618	29
30 990	30 508	30 772	30 470	30 472	29 423	30
25 154	25 281	25 437	25 729	26 248	26 416	31
52 037	52 992	53 402	54 065	54 824	54 851	32
30 486	30 531	30 590	30 696	30 925	31 071	33
37 244	37 558	38 134	38 721	38 977	39 394	34
16 505	16 539	16 715	16 951	16 950	16 984	35
12 203	12 216	12 322	12 378	12 374	12 592	36
24 948	25 127	25 278	25 546	25 705	25 835	37
15 142	15 314	15 444	15 429	15 496	15 271	38
47 184	47 637	48 108	48 562	47 771	48 196	39
17 711	17 626	17 010	17 027	17 197	17 492	40
35 539	35 981	36 196	36 411	36 813	36 868	41
12 773	13 003	13 113	13 189	13 340	13 612	42
8 765	8 842	8 945	9 028	9 084	8 902	43
28 438	28 607	29 009	29 270	29 487	29 525	44
1 048 311	1 059 066	1 067 362	1 077 310	1 081 889	1 085 221	45

## 11.7. Wohnungsbestand im Land Brandenburg

Lfd. Nr.	Verwaltungsbezirk	Wohnungen insgesamt	davon mit ... Wohnräumen				
			1	2	3	4	5
1	Brandenburg, Stadt .....	41 878	701	3 787	15 748	16 736	4 105
2	Cottbus, Stadt .....	53 908	1 661	5 256	12 467	25 829	7 438
3	Eisenhüttenstadt, Stadt .....	21 574	238	1 928	5 605	10 851	2 374
4	Frankfurt(Oder), Stadt .....	37 023	898	5 237	10 548	13 828	5 116
5	Potsdam, Stadt .....	63 057	1 044	8 646	17 599	24 661	8 973
6	Schwedt(Oder), Stadt .....	20 803	395	2 149	4 959	9 224	3 693
7	Angermünde .....	13 965	160	901	2 988	5 393	3 021
8	Bad Freienwalde .....	14 755	133	1 091	3 380	5 870	2 792
9	Bad Liebenwerda .....	21 134	252	1 234	5 023	7 050	4 390
10	Beeskow .....	14 066	168	852	2 803	5 175	3 005
11	Belzig .....	12 849	136	706	2 118	4 281	3 088
12	Bernau .....	29 795	291	2 402	8 274	11 311	5 483
13	Brandenburg, Land .....	14 207	117	618	2 807	4 779	3 452
14	Calau .....	21 970	168	1 394	5 842	8 936	3 678
15	Cottbus, Land .....	17 142	374	1 548	4 011	5 408	3 464
16	Eberswalde .....	33 947	302	2 622	10 018	13 774	5 402
17	Eisenhüttenstadt, Land .....	8 093	110	596	1 711	2 576	1 862
18	Finsterwalde .....	22 936	270	1 192	6 262	9 062	4 050
19	Forst .....	17 014	361	2 719	4 396	5 934	2 558
20	Fürstenwalde .....	42 938	658	4 231	11 073	16 757	7 564
21	Gransee .....	18 069	380	1 590	4 948	6 731	3 166
22	Guben .....	17 271	367	1 853	3 962	8 039	2 043
23	Herzberg .....	14 028	99	670	2 870	4 792	3 039
24	Jüterbog .....	14 384	202	875	3 129	5 081	3 109
25	Königs Wusterhausen .....	36 303	369	3 619	9 726	13 596	6 727
26	Kyritz .....	13 439	154	845	2 956	4 924	3 026
27	Lübben .....	12 293	195	763	2 842	4 267	2 418
28	Luckau .....	11 330	136	609	2 558	3 687	2 409
29	Luckanwalde .....	18 618	255	2 007	5 461	6 749	2 812
30	Nauen .....	29 423	426	2 003	7 548	11 364	5 686
31	Neuruppin .....	26 416	478	2 184	6 620	10 050	4 938
32	Oranienburg .....	54 851	927	5 187	14 326	21 391	9 918
33	Perleberg .....	31 071	324	1 665	8 410	12 313	5 885
34	Potsdam, Land .....	39 394	515	2 796	9 639	14 651	8 177
35	Prenzlau .....	16 984	259	1 286	4 486	6 335	3 062
36	Pritzwalk .....	12 592	126	547	2 750	4 362	2 843
37	Rathenow .....	25 835	406	1 803	7 812	10 187	4 001
38	Seelow .....	15 271	203	839	2 926	5 394	3 758
39	Senftenberg .....	48 196	403	3 402	13 295	19 389	8 223
40	Spremberg .....	17 492	330	1 669	4 659	6 267	3 018
41	Strausberg .....	36 668	379	2 969	9 387	14 373	7 358
42	Templin .....	13 612	164	1 148	3 209	5 178	2 664
43	Wittstock .....	8 902	100	601	1 772	3 402	1 997
44	Zossen .....	29 525	287	2 357	6 771	11 147	6 429
45	Land insgesamt .....	1 085 221	15 921	92 396	279 694	420 744	192 214

am 31.12.1990 nach Verwaltungsbezirken

(einschl. Küche)		davon nach der Eigentumsform der Gebäude				darunter ausgesattet mit ...			Lfd. Nr.
6	7 und mehr	Volks- eigen	Genossen- schaft	Privat	sonstige	Innen- WC	Bad/ Dusche	modernes Heiz- system	
989	172	21 276	12 682	7 428	492	35 817	35 342	22 981	1
1 074	183	28 820	18 007	7 044	37	50 948	51 685	44 128	2
495	83	12 979	7 102	1 486	7	21 415	21 273	17 434	3
1 211	185	20 140	13 523	3 320	40	35 073	35 340	28 063	4
1 734	400	35 977	16 767	10 118	195	55 568	55 228	42 100	5
343	40	12 027	8 150	617	9	20 725	20 701	20 234	8
1 178	324	5 935	1 767	6 165	98	11 550	11 682	5 856	7
1 139	350	6 630	1 567	6 474	84	11 575	12 111	5 709	8
2 266	919	3 510	1 963	15 542	119	15 624	17 600	6 339	9
1 490	573	4 492	763	8 326	455	11 246	11 516	6 557	10
1 571	949	3 304	1 010	8 466	69	10 762	11 346	5 066	11
1 696	338	10 924	1 979	16 0143	749	23 634	23 775	14 196	12
1 671	763	2 810	903	10 310	184	11 271	11 321	5 220	13
1 491	461	10 555	3 979	7 338	98	19 167	20 165	13 741	14
1 836	501	3 438	516	13 024	164	12 667	13 771	6 075	15
1 494	335	15 933	5 754	11 327	933	26 917	26 964	16 690	16
936	302	1 818	196	6 003	76	6 588	6 851	4 206	17
1 576	524	7 137	3 077	12 600	122	17 296	18 921	9 042	18
876	170	6 914	2 412	7 620	68	12 132	13 253	8 903	19
2 124	531	17 124	4 623	20 184	1 007	34 284	34 461	22 298	20
1 014	240	5 846	1 425	10 504	294	13 312	12 898	5 237	21
768	239	8 451	3 852	4 936	32	15 619	16 137	12 536	22
1 746	812	3 152	1 887	8 897	92	11 480	11 838	5 712	23
1 366	622	2 906	1 990	9 350	138	10 958	11 771	5 298	24
1 802	464	13 612	2 220	20 370	101	30 162	29 101	18 355	25
1 143	391	4 613	1 474	7 191	161	10 850	10 807	3 823	26
1 343	465	3 327	1 449	7 347	170	10 551	11 094	4 907	27
1 373	558	3 374	814	7 034	108	9 011	9 616	3 547	28
1 008	326	7 420	3 044	8 025	129	14 736	15 013	7 631	29
1 870	526	9 717	2 576	16 852	278	23 599	22 806	11 547	30
1 624	522	11 537	3 326	11 377	176	20 077	20 559	10 736	31
2 515	587	17 316	8 846	28 572	113	45 296	44 681	25 931	32
1 959	515	10 927	6 132	13 785	227	23 338	23 130	15 477	33
2 843	773	10 709	4 492	23 735	458	33 076	33 138	20 994	34
1 164	392	9 031	2 706	5 181	66	14 828	14 603	28 998	35
1 413	551	3 993	2 115	6 387	97	10 231	10 345	4 675	36
1 235	391	10 836	5 723	9 151	125	22 647	22 424	11 765	37
1 624	527	6 017	1 094	8 005	155	12 396	12 767	5 249	38
2 580	904	25 166	6 202	16 675	149	44 308	46 137	21 700	39
1 220	329	6 372	1 830	6 883	407	14 796	15 986	9 182	40
1 962	440	14 927	2 263	19 239	439	31 777	31 116	18 531	41
997	252	5 661	2 063	5 755	133	11 473	11 545	5 268	42
761	269	2 945	2 079	3 770	108	7 729	7 741	3 946	43
1 913	621	8 652	4 773	15 867	233	25 410	25 544	15 511	44
64 433	19 819	440 252	181 151	454 423	9 395	911 719	924 105	558 354	45

**11.8. Wohngeldempfänger am 31. Dezember 1991 nach Haushaltsgröße sowie Höhe des monatlichen Wohngeldanspruchs (spitz berechnetes Wohngeld)**

Merkmal	Wohngeldempfänger insgesamt	davon	
		Lastenzuschuß	Mietzuschuß
	Anzahl		

nach der Haushaltsgröße

Haushalte mit ...	Wohngeldempfänger insgesamt	Lastenzuschuß	Mietzuschuß
1 Person .....	101 521	8 839	92 682
2 Personen .....	40 217	8 133	32 084
3 Personen .....	17 868	2 829	15 039
4 Personen .....	23 688	5 323	18 365
5 Personen .....	6 361	1 397	4 964
6 Personen .....	1 359	294	1 065
7 und mehr Personen .....	479	104	375
insgesamt .....	191 493	26 919	164 574

nach der Höhe des monatlichen Wohngeldanspruchs

Wohngeld von ... bis unter ...	Wohngeldempfänger insgesamt	Lastenzuschuß	Mietzuschuß
unter 20 DM .....	6 978	940	6 038
20 bis 50 DM .....	31 442	3 013	28 429
50 bis 75 DM .....	30 395	3 196	27 199
75 bis 100 DM .....	29 416	3 185	26 231
100 bis 150 DM .....	45 447	5 563	39 884
150 bis 200 DM .....	24 456	3 754	20 702
200 bis 250 DM .....	12 583	2 857	9 726
250 bis 300 DM .....	5 152	1 629	3 523
300 DM und mehr .....	5 624	2 782	2 842
insgesamt .....	191 493	26 919	164 574
Durchschnittlicher monatlicher Wohngeld- anspruch in DM .....	113	153	106

### 11.9. Wohngeldempfänger am 31. Dezember 1991 nach der sozialen Stellung

Soziale Stellung	Wohngeldempfänger insgesamt	durchschnittliches(er) monatliches(er)	
		Familieneinkommen	Wohngeldanspruch
	Anzahl	DM	
Wohngeldempfänger insgesamt .....	191 493	1 190	113
davon			
Erwerbstätige	63 769	1 595	127
davon			
Selbständige .....	1 457	1 350	199
Beamte .....	91	1 599	131
Angestellte .....	24 084	1 631	118
Arbeiter .....	38 137	1 582	129
Arbeitslose .....	20 364	1 043	140
Nichterwerbstätige	107 360	977	100
davon			
Rentner .....	95 055	967	96
Pensionäre .....	162	1 136	99
Studenten .....	352	554	161
Sonstige .....	11 791	1 068	126

## **XII. Handel und Gastgewerbe**

### **1. Außenhandel**

#### **Ausfuhr (Spezialhandel)**

Die Ergebnisse über die Ausfuhr werden als Spezialhandel nachgewiesen. Der Spezialhandel in der Ausfuhr enthält im wesentlichen die Waren, die aus der Erzeugung, der Bearbeitung und Verarbeitung des Erhebungsgebietes stammen und ausgeführt worden sind.

#### **Einfuhr (Generalhandel)**

Die Einfuhr der Bundesrepublik Deutschland in der Aufgliederung nach Bundesländern läßt sich aus erhebungstechnischen Gründen nur als Generalhandel nachweisen. Der Generalhandel in der Einfuhr enthält alle in das Erhebungsgebiet eingehenden Waren mit Ausnahme der Waren der Durchfuhr und des Zwischenauslandsverkehrs.

Die Einfuhr Brandenburgs im Generalhandel enthält also nicht nur die Waren, die zum Gebrauch, zum Verbrauch, zur Bearbeitung oder Verarbeitung in Brandenburg bestimmt sind, sondern auch auf Lager genommene Waren, die durch Spediteure und Händler über Brandenburg als Zielland eingeführt und danach in andere Bundesländer weitergeleitet werden.

Generalhandel und Spezialhandel unterscheiden sich im wesentlichen durch die verschiedene Nachweisung der auf Lager (Freihafenlager und Zollager - ab 1974 einschl. offener Zollager -) eingeführten ausländischen Waren, und zwar werden nachgewiesen

- im Generalhandel alle Einfuhren auf Lager zum Zeitpunkt ihrer Einlagerung,
- im Spezialhandel dagegen nur diejenigen Einfuhren auf Lager, die nicht zur Wiederausfuhr aus Lager gelangen.

Wegen der unterschiedlichen Abgrenzung von Generalhandel und Spezialhandel ist eine Saldierung der Einfuhr- und Ausfuhrergebnisse Brandenburgs aus methodischen Gründen nicht vertretbar.

### **2. Einzelhandel**

Zum Einzelhandel gehören alle Institutionen, deren wirtschaftliche Tätigkeit überwiegend darin besteht, Waren in eigenem Namen für eigene oder fremde Rechnung vorwiegend an private Haushalte abzusetzen.

### **3. Gastgewerbe**

Das Gastgewerbe umfaßt die Beherbergungs- und Bewirtungsstätten, deren Tätigkeit ausschließlich oder überwiegend darin besteht, entweder gegen Bezahlung Übernachtung für eine begrenzte Zeit (auch mit Abgabe von Speisen und Getränken) anzubieten (= Beherbergungsgewerbe) oder Speisen und/oder Getränke üblicherweise zum Verzehr an Ort und Stelle (auch verbunden mit Unterhaltung) abzugeben (= Gaststättengewerbe).



## 12.1. Entwicklung von Umsatz und Beschäftigten im Einzelhandel und Gastgewerbe 1991 \*) nach Wirtschaftszweigen

Systematik-Nr. 1)	Wirtschaftszweig	Umsatz in jeweiligen Preisen	Beschäftigte
		im Monatsdurchschnitt (2. Halbjahr 1990 = 100)	
<b>Einzelhandel</b>			
431	Einzelhandel mit Nahrungsmitteln, Getränken, Tabakwaren.....	142,3	92,6
432	Einzelhandel mit Textilien, Bekleidung, Schuhen, Lederwaren .....	206,4	145,9
433	Einzelhandel mit Einrichtungsgegenständen (ohne elektrotechnische und Haushaltsgroßgeräte) .....	110,9	90,8
434	Einzelhandel mit elektrotechnischen Erzeugnissen, Haushaltsgroßgeräten, Musikinstrumenten .....	85,6	122,1
435	Einzelhandel mit Papierwaren, Druckerzeugnissen, Büromaschinen .....	95,1	84,8
436	Einzelhandel mit pharmazeutischen und kosmetischen Erzeugnissen, medizinischen Artikeln, Reinigungsmitteln, Anstrichbedarf .	129,2	102,5
437	Einzelhandel mit Kraft- und Schmierstoffen (Tankstellen ohne Agenturtankstellen).....	84,8	88,1
438	Einzelhandel mit Fahrzeugen, Fahrzeugteilen, -zubehör und -reifen .....	154,0	92,7
439	Einzelhandel mit sonstigen Waren, Waren verschiedener Art .....	62,2	65,6
43	Einzelhandel insgesamt .....	88,8	76,6
<b>Gastgewerbe</b>			
711	Beherbergungsgewerbe .....	112,5	73,2
713	Gestättengewerbe .....	116,4	97,8
715	Kantinen .....	150,0	141,0
71	Gastgewerbe insgesamt .....	115,9	93,0

\*) Vorläufige Ergebnisse - 1) Systematik der Wirtschaftszweige, Ausgabe 1979

## 12.2. Aus- und Einfuhr 1991 nach Warengruppen

Jahr Monat	Insgesamt	Ernährungs- wirtschaft	Gewerbliche Wirtschaft		
			zusammen	darunter	
				Roh- stoffe	Fertig- waren
1 000 DM					
Ausfuhr					
1991 .....	2 376 572	187 772	2 188 800	92 235	1 721 432
Januar .....	235 447	14 585	220 861	5 779	182 845
Februar .....	184 726	13 855	170 871	10 263	128 546
März .....	148 933	13 710	135 222	4 846	99 604
April .....	127 098	9 676	117 422	3 406	82 207
Mai .....	153 842	13 893	139 950	4 637	92 631
Juni .....	161 780	11 293	150 487	4 138	106 780
Juli .....	197 739	18 901	178 839	2 529	133 686
August .....	206 401	22 213	184 188	9 580	146 921
September .....	191 260	20 231	171 030	10 097	134 072
Oktober .....	214 239	20 897	193 342	11 852	158 049
November .....	285 737	14 572	271 165	18 210	224 024
Dezember .....	269 370	13 946	255 423	6 899	232 067
Einfuhr					
1991 .....	5 323 926	172 477	5 151 449	2 975 142	1 751 948
Januar .....	338 579	6 671	331 909	184 877	135 760
Februar .....	270 145	9 471	260 673	126 153	123 755
März .....	425 771	8 270	417 501	247 971	144 761
April .....	411 449	9 509	401 941	242 627	144 695
Mai .....	459 984	13 193	446 791	244 691	150 210
Juni .....	486 681	13 510	473 172	259 338	177 606
Juli .....	656 877	12 414	644 463	438 872	152 873
August .....	362 162	17 317	344 845	195 482	83 143
September .....	486 563	24 209	462 354	298 091	138 799
Oktober .....	479 947	15 827	464 119	253 964	173 344
November .....	477 743	22 452	455 291	253 816	149 648
Dezember .....	468 025	19 634	448 391	229 259	177 355

### 12.3. Ausfuhr 1991 nach Warengruppen und -untergruppen

Warengruppe Warenuntergruppe	Ausfuhr	
	t	1 000 DM
Ernährungswirtschaft .....	135 659	187 772
Lebende Tiere .....	19 912	32 694
Pferde .....	7	91
Rindvieh .....	13 470	20 918
Schweine .....	3 129	7 781
sonstige lebende Tiere .....	3 306	3 903
Nahrungsmittel tierischen Ursprungs .....	65 865	126 567
Milch .....	42 428	66 655
Butter .....	6 729	23 224
Käse .....	966	3 837
Fleisch und Fleischwaren .....	12 321	27 219
Därme .....	20	37
Fische und Fischzubereitungen .....	1 818	4 042
Schmalz, Talg, tierische Öle, Fette .....	316	193
Eier, Eiweiß, Eigelb .....	647	1 102
Fischmehl und dgl. ....	620	258
Nahrungsmittel pflanzlichen Ursprungs .....	48 385	26 639
Weizen .....	277	148
Roggen .....	10 059	1 459
Gerste .....	7 857	2 617
Hafer .....	2 487	744
Mais .....	26	15
Reis .....	47	34
Müllereierzeugnisse .....	36	23
nichtöhlhaltige Sämereien .....	1 130	1 870
Hülsenfrüchte zur Ernährung .....	23	18
Grün- und Rauhfutter .....	14	3
Kartoffeln .....	611	128
Gemüse und sonstige Küchengewächse .....	1 325	1 017
Obst, außer Südfrüchten .....	3 466	2 323
Südfrüchte .....	11	10
Gemüse-, Obstkonserven, Fruchtsaft .....	628	896
Kakaoerzeugnisse .....	35	116
Gewürze .....	2	8
Zucker .....	6 683	5 245
Ölfrüchte zur Ernährung .....	9 937	6 050
pflanzliche Öle und Fette zur Ernährung .....	39	183
Margarine und ähnliche Speisefette .....	5	11
Ölkuchen .....	25	6
Kleie .....	29	5
sonstige Abfallerzeugnisse zur Viehfütterung .....	1 300	392
sonstige pflanzliche Nahrungsmittel .....	2 251	3 151
lebende Pflanzen; ziergärtnerische Erzeugnisse .....	61	166
Genußmittel .....	1 497	1 873
Kaffee .....	149	320
Tee .....	4	12
Rohtabak .....	571	928
Tabakerzeugnisse .....	1	3
Bier .....	575	240
Branntwein .....	194	338
Wein .....	4	32

Noch: 12.3. Ausfuhr 1991 nach Warengruppen und -untergruppen

Warengruppe Warenuntergruppe	Ausfuhr	
	t	1 000 DM
Gewerbliche Wirtschaft .....	2 346 063	2 188 800
Rohstoffe .....	308 083	92 235
Zellwolle, synthetische Fasern und Abfälle .....	16 480	58 076
Wolle und andere Tierhaare, Reißwolle .....	87	336
Abfälle von Gespinstwaren, Lumpen .....	926	497
Felle zu Pelzwerk, roh .....	10	28
andere Felle und Häute .....	144	347
Bettfedern .....	1	2
Holz zu Holzmasse .....	48 262	4 655
Bau- und Nutzholz (Rundholz) .....	13 303	2 409
Kautschuk, Guttapercha, Balate .....	33	11
Ölfrüchte für technische Öle .....	1	2
Braunkohle einschl. Preßkohle .....	202 577	23 027
Chromerze .....	4 744	272
Speise- und Industriesalz .....	56	6
sonstige Steine und Erden .....	2 293	394
sonstige Rohstoffe für chemische Erzeugnisse .....	15 198	1 691
Edel-, Schmucksteine, Perlen, roh .....	0	38
sonstige Rohstoffe, auch Abfälle .....	3 970	445
Halbwaren .....	914 437	375 133
Reyon, synthetische Fäden, auch gezwirnt .....	11 981	45 620
Gespinnste aus Zellwolle und synthetischen Fasern .....	191	806
Gespinnste aus Wolle und anderen Tierhaaren .....	0	10
Gespinnste aus Baumwolle .....	21	222
Bau- und Nutzholz (Schnittholz) .....	1 786	696
Kautschuk, bearbeitet .....	1	10
Glasmasse, Rohglas .....	0	1
Zement .....	24	5
sonstige mineralische Baustoffe .....	52 404	18 277
Roheisen .....	186	76
Alteisen (Schrott) .....	34 819	4 577
Eisenhalbzeug .....	31 710	12 086
Aluminium, roh (auch Legierungen) .....	1 472	758
Kupfer, roh (auch Legierungen) .....	3 049	3 871
Nickel, roh (auch Legierungen) .....	23	4
Blei, roh (auch Legierungen) .....	111	75
Zinn, roh (auch Legierungen) .....	612	219
Zink, roh (auch Legierungen) .....	180	148
sonstige unedle Metalle, roh .....	48	50
Fettsäure, Paraffin, Vaseline, Wachse .....	603	508
sonstige technische Fette und Öle .....	1 495	626
Koks .....	70 043	9 680
Rückstände der Erdöl- und Teerdestillation .....	28	53
Kraftstoffe, Schmieröle; Erdgas .....	567 183	199 859
Teer und Teerdestillationserzeugnisse .....	73 268	51 218
sonstige Phosphordüngemittel .....	3	1
Stickstoff- und a.n.g. Düngemittel .....	15 509	3 137
sonstige chemische Halbwaren .....	24 209	10 937
sonstige Halbwaren .....	23 480	11 604

Noch: 12.3. Ausfuhr 1991 nach Warengruppen und -untergruppen

Warengruppe Warenuntergruppe	Ausfuhr	
	t	1 000 DM
Noch: Gewerbliche Wirtschaft		
Fertigwaren .....	1 123 543	1 721 432
Vorerzeugnisse .....	1 001 302	964 295
Gewebe aus Seide, Rayon und synthetischen Fäden .....	3 422	30 559
Gewebe aus Zellwolle und synthetischen Fasern .....	183	1 157
Gewebe aus Wolle und anderen Tierhaaren .....	752	11 314
Gewebe aus Baumwolle .....	234	1 358
Gewebe aus Flecht, Hanf, Jute und dgl. ....	283	1 419
Leder .....	103	2 133
Felle zu Pelzwerk, bearbeitet .....	1	49
Papier und Pappe .....	66 326	70 886
Furniere, Sperrholz und dgl. ....	173	186
Steinzeug-, Ton- und Porzellanerzeugnisse .....	1 975	1 233
Glas .....	5 258	15 222
Kunststoffe .....	43 618	158 257
Teerfarbstoffe .....	7	57
sonstige Farbstoffe; Farben, Lacke .....	431	1528
Dextrine, Gelatine und Leime .....	273	1 145
Sprengstoffe, Schießbedarf, Zündwaren .....	0	2
sonstige chemische Vorerzeugnisse .....	55 479	134 834
Guß- und Stahlröhren .....	520	531
Stab- und Formeisen .....	47 147	31 509
Blech aus Eisen .....	574 144	400 115
Draht aus Eisen .....	199 649	98 348
Eisenbahnoberbaumaterial .....	544	351
schmiedbarer Guß, Schmiedestücke .....	469	568
Stangen, Bleche, Draht usw. aus Kupfer .....	201	1 027
Stangen, Bleche, Draht usw. aus Aluminium .....	59	388
Stangen, Bleche, Draht usw. aus anderen unedlen Metallen...	25	23
Edel-, Schmucksteine und Perlen, bearbeitet .....	0	70
sonstige Vorerzeugnisse .....	24	26
Enderzeugnisse .....	122 241	757 137
Strickwaren aus Seide oder Chemiefasern .....	53	1 303
Strickwaren aus Wolle und anderen Tierhaaren .....	7	262
Strickwaren aus Baumwolle .....	77	2 305
sonstige Kleidung aus Seide oder Chemiefasern .....	49	1 404
sonstige Kleidung aus Wolle und anderen Tierhaaren .....	18	343
sonstige Kleidung aus Baumwolle .....	169	2 450
sonstige Kleidung aus Flachs, Hanf, Jute und dgl. ....	24	538
Hüte .....	13	674
sonstige Spinnstoffwaren .....	729	3 264
Pelzwaren .....	10	167
Schuhe aus Leder .....	77	1 146
andere Lederwaren .....	10	440
Papierwaren .....	2 945	9 343
Bücher, Karten, Noten und Bilder .....	45	989
Holzwaren .....	17 252	51 807
Kautschukwaren .....	6 724	26 732
Steinwaren .....	61	411
Steinzeug-, Ton-, Porzellanwaren .....	345	1 049
Glaswaren .....	2 944	13 646
Messerschmiedewaren .....	1	45

Noch: 12.3. Ausfuhr 1991 nach Warengruppen und -untergruppen

Warengruppe Warenuntergruppe	Ausfuhr	
	t	1 000 DM
Noch: Gewerbliche Wirtschaft		
Noch: Fertigwaren		
Noch: Enderzeugnisse		
Werkzeuge und landwirtschaftliche Geräte .....	28	494
sonstige Eisenwaren .....	22 167	73 288
Waren aus Kupfer und Kupferlegierungen .....	1 437	12 352
Edelmetallwaren, vergoldete und versilberte Waren .....	0	165
sonstige Waren aus unedlen Metallen .....	3 918	11 395
Werkzeugmaschinen, Walzwerksanlagen .....	2 499	28 262
Textilmaschinen und Lederindustriemaschinen .....	1 623	32 059
Landmaschinen und Ackerschlepper .....	3 696	67 659
Kraftmaschinen .....	31	288
Pumpen, Druckluftmaschinen .....	510	3 482
Fördermittel .....	4 175	28 129
Papier- und Druckmaschinen .....	15	229
Büromaschinen .....	72	12 164
Nahrungsmittelindustriemaschinen .....	717	1 262
sonstige Maschinen .....	5 577	49 397
elektrotechnische Erzeugnisse .....	2 385	69 538
Uhren .....	1	20
feinmechanische und optische Erzeugnisse .....	360	14 584
Wachswaren und Seifen .....	16	55
Waren aus Kunststoffen .....	2 028	10 447
Spielfilme und andere belichtete Filme und Platten .....	0	1
fotochemische Erzeugnisse .....	6	55
Bleistifte und chemischer Bürobedarf .....	2	28
pharmazeutische Erzeugnisse .....	1 764	33 609
kosmetische Erzeugnisse .....	70	490
sonstige chemische Erzeugnisse .....	16 446	64 784
Musikinstrumente .....	79	2 197
Kinderspielzeug und Christbaumschmuck .....	141	615
Wasserfahrzeuge .....	3 283	4 899
Luftfahrzeuge .....	1	346
Kraftfahrzeuge .....	13 484	85 041
Fahrräder .....	22	328
sonstige Fahrzeuge .....	1 643	7 638
sonstige Enderzeugnisse .....	2 490	23 517
Ausfuhr insgesamt .....	2 481 723	2 376 572

## 12.4. Einfuhr 1991 nach Warengruppen und -untergruppen

Warengruppe Warenuntergruppe	Einfuhr	
	t	1 000 DM
Ernährungswirtschaft .....	125 772	172 477
Lebende Tiere .....	3 121	9 719
Pferde .....	81	294
Rindvieh .....	1 886	5 954
Schweine .....	955	2 303
sonstige lebende Tiere .....	200	1 168
Nahrungsmittel tierischen Ursprungs .....	4 769	17 265
Milch .....	276	447
Butter .....	285	1 486
Käse .....	180	1 347
Fleisch und Fleischwaren .....	3 208	11 427
Därme .....	31	129
Fische und Fischzubereitungen .....	495	1 765
Schmalz, Talg, tierische Öle, Fette .....	32	61
Eier, Eiweiß, Eigelb .....	259	591
Honig .....	3	12
Nahrungsmittel pflanzlichen Ursprungs .....	108 752	119 490
Roggen .....	638	76
Gerste .....	23	19
Mais .....	61	140
Hirse und sonstiges Getreide .....	55	24
Reis .....	11	23
Müllereierzeugnisse .....	274	151
Malz .....	2 426	2 007
nichtöhlhaltige Sämereien .....	73	292
Hülsenfrüchte zur Ernährung .....	1 886	658
Hülsenfrüchte zur Viehfütterung .....	958	267
Grün- und Rauhfutter .....	1 755	307
Kartoffeln .....	3 579	1 576
Gemüse und sonstige Küchengewächse .....	12 702	17 055
Obst, außer Südfrüchten .....	5 940	9 277
Südfrüchte .....	6 821	7 995
Gemüse-, Obstkonserven, Fruchtsaft .....	11 177	15 641
Kakaoerzeugnisse .....	240	2 079
Gewürze .....	11	34
Zucker .....	5 717	5 517
Ölfrüchte zur Ernährung .....	6 583	2 036
pflanzliche Öle und Fette zur Ernährung .....	37	50
Margarine und ähnliche Speisefette .....	29	39
Ölkuchen .....	3 256	807
Klaie .....	690	260
sonstige Abfallerzeugnisse zur Viehfütterung .....	16 062	5 359
sonstige pflanzliche Nahrungsmittel .....	25 375	33 544
lebende Pflanzen; ziergärtnerische Erzeugnisse .....	2 373	14 255
Genußmittel .....	9 129	26 004
Hopfen .....	2	84
Kaffee .....	539	1 124
Tee .....	2	37
Tabakerzeugnisse .....	1 271	14 276
Bier .....	5 020	5 964
Branntwein .....	1 433	3 058
Wein .....	862	1 460

Noch: 12.4. Einfuhr 1991 nach Warengruppen und -untergruppen

Warengruppe Warenuntergruppe	Einfuhr	
	t	1 000 DM
Gewerbliche Wirtschaft .....	17 011 701	5 151 449
Rohstoffe .....	15 282 933	2 975 142
Zellwolle, synthetische Fasern und Abfälle .....	96	412
Wolle und andere Tierhaare, Reißwolle .....	46	342
Baumwolle, Reißbaumwolle und Abfälle .....	197	619
Abfälle von Gespinstwaren, Lumpen .....	95	105
Felle zu Pelzwerk, roh .....	20	95
andere Felle und Häute .....	20	35
Bettfedern .....	1	4
Holz zu Holzmasse .....	187	24
Bau- und Nutzholz (Rundholz) .....	1 747	558
Kautschuk, Guttapercha, Balata .....	4 217	6 257
Ölfrüchte für technische Öle .....	227	121
Steinkohle einschl. Preßkohle .....	495 761	33 385
Braunkohle einschl. Preßkohle .....	890 745	33 605
Erdöl, roh .....	11 845 212	2 815 777
Eisenerze .....	942 433	48 699
Abbrände, Schlacken (eisen-, manganhaltig) .....	3 892	85
sonstige Erze und Metallaschen .....	32	133
Speise- und Industriesalz .....	291	63
sonstige Steine und Erden .....	1 094 128	31 751
sonstige Rohstoffe für chemische Erzeugnisse .....	87	80
pflanzliche Flecht- und Polsterstoffe .....	53	60
sonstige Rohstoffe, auch Abfälle .....	3 448	2 930
Halbwaren .....	1 421 655	424 359
Reyon, synthetische Fäden, auch gezwirnt .....	1 606	7 425
Gespinnste aus Zellwolle und synthetischen Fasern .....	24	174
Gespinnste aus Wolle und anderen Tierhaaren .....	9	110
Gespinnste aus Baumwolle .....	13	77
Bau- und Nutzholz (Schnittholz) .....	32 281	15 488
Holzmasse, Zellstoff .....	16 454	17 095
Kautschuk, bearbeitet .....	641	2 194
Glasmasse, Rohglas .....	3	13
Zement .....	300 435	21 038
sonstige mineralische Baustoffe .....	19 443	7 624
Roheisen .....	40 464	9 584
Alteisen (Schrott) .....	48 391	6 034
Ferrolegerungen .....	5 842	5 502
Eisenhalbzeug .....	483 785	236 367
Aluminium, roh (auch Legierungen) .....	1 499	3 457
Kupfer, roh (auch Legierungen) .....	798	2 749
Blei, roh (auch Legierungen) .....	684	775
Zink, roh (auch Legierungen) .....	1 322	2 371
sonstige unedle Metalle, roh .....	4	24
Fettsäure, Paraffin, Vaseline, Wachse .....	1 267	760
sonstige technische Fette und Öle .....	72	60
Koks .....	286 560	43 024
Rückstände der Erdöl- und Teerdestillation .....	6 239	1 232
Kraftstoffe, Schmieröle; Erdgas .....	7 170	4 205
Teer und Teerdestillationserzeugnisse .....	4 937	1 088
sonstige Phosphordüngemittel .....	32 783	3 524
Stickstoff- und a.n.g. Düngemittel .....	103 793	23 818
sonstige chemische Halbwaren .....	10 955	5 468
sonstige Halbwaren .....	14 183	3 079



Noch: 12.4. Einfuhr 1991 nach Warengruppen und -untergruppen

Warengruppe Warenuntergruppe	Einfuhr	
	t	1 000 DM
Noch: Gewerbliche Wirtschaft		
Fertigwaren .....	307 113	1 751 948
Vorerzeugnisse .....	149 335	182 168
Gewebe aus Seide, Reyon und synthetischen Fäden .....	168	2 205
Gewebe aus Zellwolle und synthetischen Fasern .....	179	1 865
Gewebe aus Wolle und anderen Tierhaaren .....	88	2 267
Gewebe aus Baumwolle .....	114	1 821
Gewebe aus Flachs, Hanf, Jute und dgl. ....	107	582
Leder .....	252	3 099
Felle zu Pelzwerk, bearbeitet .....	2	105
Papier und Pappe .....	14 663	16 882
Furniere, Sperrholz und dgl. ....	7 257	5 158
Steinzeug-, Ton- und Porzellanerzeugnisse .....	8 263	7 753
Glas .....	324	531
Kunststoffe .....	5 982	12 728
Teerfarbstoffe .....	27	175
sonstige Farbstoffe; Farben, Lacke .....	352	1 994
Dextrine, Gelatine und Leime .....	1 085	1 002
Sprengstoffe, Schießbedarf, Zündwaren .....	18	38
sonstige chemische Vorerzeugnisse .....	50 037	70 969
Guß- und Stahlröhren .....	1 091	2 243
Stab- und Formeisen .....	8 315	5 535
Blech aus Eisen .....	10 543	9 031
Draht aus Eisen .....	9 617	6 484
Eisenbahnoberbaumaterial .....	28 759	21 672
schmiedbarer Guß, Schmiedestücke .....	903	1 255
Stangen, Bleche, Draht usw. aus Kupfer .....	694	3 734
Stangen, Bleche, Draht usw. aus Aluminium .....	317	2 110
Stangen, Bleche, Draht usw. aus anderen unedlen Metallen....	170	545
Stangen, Bleche, Draht usw. aus Edelmetallen .....	0	240
Edel-, Schmucksteine und Perlen, bearbeitet .....	0	86
sonstige Vorerzeugnisse .....	8	59
Enderzeugnisse .....	157 779	1 569 780
Strickwaren aus Seide oder Chemiefasern .....	96	2 605
Strickwaren aus Wolle und anderen Tierhaaren .....	11	345
Strickwaren aus Baumwolle .....	338	4 858
sonstige Kleidung aus Seide oder Chemiefasern .....	85	3 633
sonstige Kleidung aus Wolle und anderen Tierhaaren .....	5	432
sonstige Kleidung aus Baumwolle .....	143	3 904
sonstige Kleidung aus Flachs, Hanf, Jute und dgl. ....	4	168
Hüte .....	2	80
sonstige Spinnstoffwaren .....	231	2 391
Pelzwaren .....	0	68
Schuhe aus Leder .....	97	3 793
andere Lederwaren .....	35	1 389
Papierwaren .....	1 651	3 828
Bücher, Karten, Noten und Bilder .....	130	755
Holzwaren .....	10 940	20 999
Kautschukwaren .....	1 915	8 762
Steinwaren .....	709	952
Steinzeug-, Ton-, Porzellanwaren .....	340	1 046
Glaswaren .....	12 128	9 621
Messerschmiedewaren .....	3	107

Noch: 12.4. Einfuhr 1991 nach Warengruppen und -untergruppen

Warengruppe Warenuntergruppe	Einfuhr	
	t	1 000 DM
Noch: Gewerbliche Wirtschaft		
Noch: Fertigwaren		
Noch: Enderzeugnisse		
Werkzeuge und landwirtschaftliche Geräte .....	76	981
sonstige Eisenwaren .....	17 537	61 034
Waren aus Kupfer und Kupferlegierungen .....	22	350
Edelmetallwaren, vergoldete und versilberte Waren .....	0	331
sonstige Waren aus unedlen Metallen .....	1 205	9 072
Werkzeugmaschinen, Walzwerksanlagen .....	1 528	22 930
Textilmaschinen und Lederindustriemaschinen .....	130	3 553
Landmaschinen und Ackerschlepper .....	5 257	34 404
Kraftmaschinen .....	211	11 286
Pumpen, Druckluftmaschinen .....	657	10 111
Fördermittel .....	951	11 779
Papier- und Druckmaschinen .....	436	22 125
Büromaschinen .....	17	4 222
Nahrungsmittelindustriemaschinen .....	277	7 859
sonstige Maschinen .....	3 914	56 158
elektrotechnische Erzeugnisse .....	5 527	71 529
Uhren .....	2	204
feinmechanische und optische Erzeugnisse .....	172	13 684
Wachswaren und Seifen .....	9	40
Waren aus Kunststoffen .....	2 249	12 704
Spielfilme und andere belichtete Filme und Platten .....	0	5
fotochemische Erzeugnisse .....	8	90
Blisistifte und chemischer Bürobedarf .....	1	30
pharmazeutische Erzeugnisse .....	151	10 730
kosmetische Erzeugnisse .....	41	647
sonstige chemische Erzeugnisse .....	2 664	16 885
Musikinstrumente .....	2	38
Kinderspielzeug und Christbaumschmuck .....	92	989
Wasserfahrzeuge .....	94	2 128
Luftfahrzeuge .....	5	560
Kraftfahrzeuge .....	69 612	989 839
Fahrräder .....	106	628
sonstige Fahrzeuge .....	15 659	120 008
sonstige Enderzeugnisse .....	305	3 109
Einfuhr insgesamt .....	17 137 473	5 323 926

## 12.5. Ausfuhr 1991 nach Erdteilen und ausgewählten Ländern

Erdteil Bestimmungsland	Ausfuhr	
	t	1 000 DM
Europa .....	2 281 527	2 151 619
davon		
EG - Länder .....	714 938	648 367
davon		
Frankreich .....	95 723	116 468
Belgien und Luxemburg .....	91 845	112 877
Niederlande .....	180 032	158 738
Italien .....	64 685	75 801
Großbritannien .....	113 436	87 734
Irland .....	1 783	2 062
Dänemark .....	55 220	41 448
Griechenland .....	21 763	15 292
Portugal .....	17 493	10 579
Spanien .....	72 958	27 368
übrige Länder Europas .....	1 566 589	1 503 252
davon		
Island .....	173	182
Norwegen .....	17 277	10 359
Schweden .....	99 051	54 812
Finnland .....	5 604	7 155
Schweiz .....	27 074	22 263
Österreich .....	160 442	72 655
Kanarische Inseln .....	374	743
Malta .....	950	237
Jugoslawien .....	6 186	12 967
Türkei .....	11 289	22 065
Sowjetunion .....	530 207	851 820
Polen .....	498 458	298 057
Tschechoslowakei .....	62 943	68 014
Ungern .....	127 236	44 108
Rumänien .....	13 930	18 151
Bulgarien .....	5 298	19 328
Albanien .....	98	334
Afrika .....	37 661	38 639
davon		
Marokko .....	1 657	3 691
Algerien .....	2 881	3 591
Tunesien .....	1 632	1 844
Libyen .....	1 861	1 989
Ägypten .....	9 181	6 157
Sudan .....	838	591
Mali .....	2	10
Burkina Faso (Obervolta) .....	20	16
Niger .....	2	17
Senegal .....	622	387
Gambia .....	62	74
Guinea .....	219	287
Sierra Leone .....	110	67
Elfenbeinküste .....	95	48
Ghana .....	1 753	2 179
Togo .....	639	359

Noch : 12.5. Ausfuhr 1991 nach Erdteilen und ausgewählten Ländern

Erdteil Bestimmungsland	Ausfuhr	
	t	1 000 DM
<b>Noch: Afrika</b>		
Benin .....	78	119
Nigeria .....	10 866	9 104
Kamerun .....	379	312
Gabun .....	390	331
Kongo .....	42	25
Zaire .....	59	93
Ruanda .....	62	39
Burundi .....	140	93
Angola .....	149	2 048
Äthiopien .....	15	109
Somalia .....	23	18
Kenia .....	1 088	682
Tansania .....	600	942
Mosambik .....	31	102
Madagaskar .....	75	52
Sambie .....	179	676
Simbabwe .....	527	821
Rep. Südafrika .....	1 348	1 718
Namibia .....	36	46
<b>Amerika</b> .....	<b>31 223</b>	<b>33 322</b>
davon		
Vereinigte Staaten von Amerika .....	11 609	14 295
Kanada .....	7 216	6 538
Mexiko .....	32	280
Guatemala .....	303	224
Honduras .....	426	316
El Salvador .....	910	685
Costa Rica .....	80	96
Panama .....	167	197
Kuba .....	110	1 786
Haiti .....	121	180
Dominikanische Republik .....	142	130
Jamaika .....	354	246
St. Vincent .....	73	33
Trinidad und Tobago .....	124	99
Grenada .....	0	1
Niederländische Antillen (Curacau) .....	43	39
Kolumbien .....	470	359
Venezuela .....	140	169
Guyana .....	98	134
Suriname .....	119	39
Französisch - Guayana .....	21	49
Ecuador .....	1 218	980
Peru .....	277	328
Brasilien .....	6 099	4 973
Chile .....	111	597
Paraguay .....	3	5
Uruguay .....	17	31
Argentinien .....	939	511

Noch: 12.5. Ausfuhr 1991 nach Erdteilen und ausgewählten Ländern

Erdteil Bestimmungsland	Ausfuhr	
	t	1 000 DM
Asien .....	129 300	150 088
davon		
Zypern .....	133	121
Libanon .....	4 028	3 112
Syrien .....	2 095	3 898
Iran .....	15 253	20 464
Israel .....	1 927	1 383
Jordanien .....	3 416	2 988
Saudi-Arabien .....	4 134	2 978
Kuwait .....	245	144
Bahrain .....	1 052	1 029
Katar .....	0	2
Vereinigte Arabische Emirate .....	299	348
Oman .....	349	308
Jemen .....	1 309	988
Afghanistan .....	4	25
Pakistan .....	3 078	2 815
Indien .....	3 176	3 087
Bangladesch .....	28	39
Sri Lanka .....	500	260
Nepal .....	906	594
Myanmar .....	1 823	1 545
Thailand .....	29 649	18 573
Vietnam .....	4 463	23 451
Indonesien .....	310	2 824
Malaysia .....	6 013	5 702
Singapur .....	17 672	10 024
Philippinen .....	244	321
Mongolei .....	27	609
China .....	5 170	19 454
Nordkorea .....	8	80
Südkorea .....	9 581	3 422
Japan .....	259	2 500
Taiwan .....	9 670	7 611
Hongkong .....	2 482	9 407
Australien, Ozeanien und übrige Gebiete .....	2 012	2 904
davon		
Australien .....	1 105	2 415
Papua-Neuguinea .....	772	254
Neuseeland .....	134	234
Ausfuhr insgesamt .....	2 481 723	2 376 572

## 12.6. Einfuhr 1991 nach Erdteilen und ausgewählten Ländern

Erdteil Ursprungsland	Einfuhr	
	t	1 000 DM
Europa .....	16 347 881	5 082 301
davon		
EG - Länder .....	613 414	1 473 344
davon		
Frankreich .....	184 808	719 428
Belgien und Luxemburg .....	32 948	286 624
Niederlande .....	109 147	171 435
Italien .....	11 991	47 122
Großbritannien .....	99 495	108 949
Irland .....	663	2 913
Dänemark .....	160 215	66 657
Griechenland .....	1 766	9 727
Portugal .....	1 639	830
Spanien .....	10 746	59 659
übrige Länder Europas .....	15 734 465	3 608 957
davon		
Norwegen .....	121 154	10 766
Schweden .....	390 744	54 906
Finnland .....	7 868	14 528
Schweiz .....	2 362	39 809
Österreich .....	101 545	100 531
Kanarische Inseln .....	263	446
Jugoslawien .....	3 768	13 616
Türkei .....	1 725	2 991
Sowjetunion .....	11 832 628	2 915 751
Polen .....	3 114 351	274 365
Tschechoslowakei .....	140 157	121 850
Ungarn .....	14 415	45 801
Rumänien .....	2 177	10 563
Bulgarien .....	1 308	3 034
Afrika .....	25 396	4 344
davon		
Marokko .....	108	115
Tunesien .....	0	34
Ägypten .....	22	41
Senegal .....	0	1
Guinea .....	73	124
Elfenbeinküste .....	4	5
Ghana .....	22	33
Nigeria .....	302	403
Kamerun .....	25	41
Angola .....	1	4
Äthiopien .....	34	30
Kenia .....	1	1
Mosambik .....	0	1
Simbabwe .....	3	3
Rep. Südafrika .....	24 801	3 508

Noch : 12.6. Einfuhr 1991 nach Erdteilen und ausgewählten Ländern

Erdteil Ursprungsland	Einfuhr	
	t	1 000 DM
Amerika .....	372 453	50 985
davon		
Vereinigte Staaten von Amerika .....	4 313	19 443
Kanada .....	2 475	5 930
Mexiko .....	1 017	851
Honduras .....	121	115
Nicaragua .....	898	877
Costa Rica .....	97	103
Panama .....	82	185
Kuba .....	8	14
Dominikanische Republik .....	119	136
Kolumbian .....	276	280
Venezuela .....	0	3
Ecuador .....	2 041	2 362
Peru .....	0	1
Brasilien .....	359 873	18 526
Chile .....	626	1 387
Uruguay .....	94	124
Argentinien .....	412	629
Asien .....	391 545	185 800
davon		
Zypern .....	120	98
Syrien .....	6	100
Iran .....	228 137	72 802
Israel .....	587	870
Saudi-Arabien .....	152 262	34 592
Vereinigte Arabische Emirate .....	0	1
Pakistan .....	3	54
Indien .....	220	3 836
Sri Lanke .....	177	260
Thailand .....	1 314	2 537
Indonesien .....	2 693	4 294
Malaysie .....	381	501
Singapur .....	311	958
Philippinen .....	570	144
Mongolei .....	3	87
China .....	1 243	6 644
Nordkorea .....	0	6
Südkorea .....	150	2 564
Japan .....	3 275	52 341
Taiwan .....	46	863
Hongkong .....	65	2 243
Macau .....	0	4
Australien, Ozeanien und übrige Gebiete .....	198	517
davon		
Australien .....	28	124
Neuseeland .....	169	393
Einfuhr insgesamt .....	17 137 473	5 323 926

## 12.7. Fremdenverkehr<sup>\*)</sup> 1991 <sup>\*\*)</sup> nach Betriebsarten und Reisegebieten

Betriebsart Reisegebiet	Gästeankünfte		Gästeübernachtungen		Durchschnittliche Aufenthaltsdauer	
	insgesamt	darunter	insgesamt	darunter	aller Gäste	darunter
		aus dem Ausland		ausländi- scher Gäste		ausländi- scher Gäste
Anzahl					Tage	
<b>Insgesamt</b>						
Land insgesamt .....	780 708	48 717	2 501 209	153 033	3,2	3,1
<b>Betriebsart</b>						
Hotels .....	450 614	33 601	1 017 579	65 857	2,3	2,0
Gasthöfe .....	15 018	420	34 053	1 008	2,3	2,4
Pensionen .....	36 565	2 205	121 799	6 637	3,3	3,0
Hotels garnis .....	21 955	1 218	65 322	4 783	3,0	3,9
Erholungs-, Ferien- und Schulungsheime ....	73 148	2 593	298 694	13 931	4,1	5,4
Ferienzentren .....	17 584	207	92 413	1 750	5,3	8,5
Ferienhäuser und -wohnungen .....	44 779	3 107	277 240	14 523	6,2	4,7
Hütten, Jugendherbergen und jugend- herbergsähnliche Einrichtungen .....	114 388	5 357	448 030	44 515	3,9	8,3
Heilstätten, Sanatorien, Kur- und Reha- bilitationseinrichtungen u.ä. ....	6 657	9	146 079	29	21,9	3,2
<b>Reisegebiet</b>						
Prignitz .....	14 970	958	73 613	2 029	4,9	2,1
Uckermark .....	80 632	4 980	233 861	11 647	2,9	2,3
Havelland .....	185 305	17 405	525 150	38 997	2,8	2,2
Fläming .....	23 992	333	60 968	1 466	2,5	4,4
Ruppiner Schweiz .....	64 427	2 908	246 999	11 134	3,8	3,8
Barnim-Oderbruch-Märkische Schweiz- Schorfheide .....	104 341	4 750	456 580	41 476	4,4	8,7
Südliche Märkische Seenlandschaft .....	67 263	4 901	239 923	9 144	3,6	1,9
Beeskow-Storkower Land- Scharmützelsee .....	115 082	7 147	334 664	21 686	2,9	3,0
Spreewald- Niederlausitz .....	124 696	5 335	329 451	15 454	2,6	2,9

\*) Beherbergungsstätten mit mehr als acht Gästebetten; ohne Campingplätze

\*\*\*) Zeitraum Mai bis Dezember 1991, da in den neuen Bundesländern erst ab Mai durch die amtliche Statistik erfaßt



## 12.8. Fremdenverkehr \*1 1991 \*\*1 nach Verwaltungsbezirken

Verwaltungsbezirk	Gästeankünfte		Gästeübernachtungen		Durchschnittliche Aufenthaltsdauer	
	insgesamt	darunter	insgesamt	darunter	aller Gäste	darunter
		aus dem Ausland		ausländischer Gäste		ausländischer Gäste
Anzahl				Tage		
Brandenburg, Stadt .....	14 867	1 844	36 886	3 419	2,5	1,9
Cottbus, Stadt .....	39096	1 327	90 179	2 375	2,3	1,8
Eisenhüttenstadt, Stadt .....	8 909	758	32 680	4 646	3,7	6,1
Frankfurt (Oder), Stadt .....	35 332	3 553	80 905	6 442	2,3	1,8
Potsdam, Stadt .....	68 905	10 416	155 346	19 985	2,3	1,9
Schwedt (Oder), Stadt .....	.	.	.	.	.	.
Angermünde .....	3 655	36	18 061	67	4,9	1,9
Bad Freienwalde .....	2 799	138	13 190	1 540	4,7	11,2
Bad Liebenwerde .....	6 581	96	25 033	230	3,8	2,4
Beeskow .....	10 092	197	35 776	742	3,5	3,8
Belzig .....	11 066	101	26 904	206	2,4	2,0
Bernau .....	36 947	1 720	132 963	7 855	3,6	4,6
Brandenburg, Land .....	12 606	364	32 749	724	2,6	2,0
Calau .....	16 310	229	19 664	269	1,2	1,2
Cottbus, Land .....	15 742	328	38 120	918	2,4	2,8
Eberswalde .....	38 021	2 312	227 646	28 982	6,0	12,5
Eisenhüttenstadt, Land .....	11 252	136	34 401	343	3,1	2,5
Finsterwalde .....	.	.	.	.	.	.
Forst .....	2 946	251	10 314	2 311	3,5	9,2
Fürstenwalde .....	44 377	2 269	133 353	8 904	3,0	3,9
Gransee .....	8 743	382	31 046	462	3,6	1,2
Guben .....	5 120	232	17 549	609	3,4	2,6
Herzberg .....	6 075	130	15 198	903	2,5	6,9
Jüterbog .....	6 851	102	18 866	357	2,8	3,5
Königs Wusterhausen .....	43 702	3 715	130 754	4 059	3,0	1,1
Kyritz .....	3 719	149	7 700	233	2,1	1,6
Lübben .....	17 200	314	58 999	809	3,4	2,6
Luckau .....	.	.	.	.	.	.
Luckenwalde .....	4 270	91	14 170	174	3,3	1,9
Nauen .....	10 583	486	38 221	1 332	3,6	2,7
Neuruppin .....	34 693	1 169	143 347	6 712	4,1	5,7
Oranienburg .....	20 991	1 357	72 606	3 960	3,5	2,9
Perleberg .....	5 157	178	53 084	254	10,3	1,4
Potsdam, Land .....	66 988	4 087	230 969	12 551	3,4	3,1
Prenzlau .....	10 744	402	25 760	620	2,4	1,5
Pritzwalk .....	5 423	631	10 612	1 542	2,0	2,4
Rathenow .....	11 356	208	30 979	986	2,7	4,7
Seelow .....	4 545	264	10 689	1 378	2,4	5,2
Senftenberg .....	14 697	2 177	41 230	5 473	2,8	2,5
Spremberg .....	7 020	460	34 430	2 771	4,9	6,0
Streußberg .....	22 029	316	72 092	1 721	3,3	5,4
Templin .....	53 386	3 677	153 650	8 881	2,9	2,4
Wittstock .....	.	.	.	.	.	.
Zossen .....	19 291	1 095	94 899	4 911	4,9	4,5
Land insgesamt .....	780 708	48 717	2 501 209	153 033	3,2	3,1

\*1) Beherbergungsstätten mit mehr als acht Betten; ohne Campingplätze

\*\*1) Zeitraum Mai bis Dezember 1991, da in den neuen Bundesländern erst ab Mai durch die amtliche Statistik erfaßt

## 12.9. Fremdenverkehr in Beherbergungsstätten und auf Campingplätzen 1991 \*) nach ständigem Wohnsitz der Gäste (Herkunftsland)

ständiger Wohnsitz (Herkunftsland)	Beherbergungsstätten			Campingplätze		
	Gäste- ankünfte	Gäste- über- nachtungen	durch- schnittliche Aufenthalts- dauer	Gäste- ankünfte	Gäste- über- nachtungen	durch- schnittliche Aufenthalts- dauer
	Anzahl		Tage	Anzahl		Tage
Insgesamt .....	780 708	2 501 209	3,2	219 738	866 408	3,9
Bundesrepublik Deutschland	731 991	2 348 178	3,2	195 866	798 090	4,1
Ausland .....	48 717	153 033	3,1	23 872	88 318	2,9
davon						
Europa .....	41 789	136 880	3,3	23 041	66 470	2,9
EG - Mitgliedsländer .....	21 322	43 684	2,0	17 084	49 065	2,9
Belgien.....	1 077	2 362	2,2	474	1 101	2,3
Dänemark .....	6 151	14 273	2,3	5 064	10 862	2,1
Frankreich .....	2 403	4 874	2,0	2 086	4 159	2,0
Griechenland .....	139	298	2,1	11	24	2,2
Großbritannien und Nordirland .....	3 036	6 481	2,1	1 153	2 747	2,4
Republik Irland .....	150	222	1,5	67	121	1,8
Italien .....	1 702	3 876	2,3	1 450	3 094	2,1
Luxemburg .....	172	334	1,9	52	151	2,9
Niederlande .....	5 929	9 719	1,8	6 086	25 234	4,2
Portugal .....	38	71	1,9	64	149	2,3
Spanien .....	525	1 174	2,2	597	1 423	2,4
EFTA - Mitgliedsländer ...	8 097	16 205	2,0	4 869	11 555	2,4
Finnland .....	583	1 096	1,9	726	1 551	2,1
Island .....	71	105	1,5	12	21	1,8
Norwegen .....	776	1 246	1,6	654	1 734	2,7
Österreich .....	2 912	7 527	2,6	625	1 808	2,9
Schweden .....	2 595	4 153	1,6	2 273	4 643	2,0
Schweiz .....	1 160	2 078	1,8	579	1 798	3,1
Übriges Europa .....	12 350	76 991	6,2	1 088	5 850	5,4
Bulgarien .....	271	780	2,9	-	-	-
Jugoslawien (ehemalige Gebiete) .....	735	2 940	4,0	45	210	4,7
Polen .....	3 448	19 515	5,7	736	4 844	6,6
Rumänien .....	246	1 299	5,3	19	37	1,9
Sowjetunion (ehemalige Gebiete) .....	5 325	45 994	8,6	11	31	2,8
Tschechoslowakei .....	1 118	2 631	2,4	84	270	3,2
Türkei .....	364	790	2,2	32	105	3,3
Ungarn .....	609	2 589	4,3	93	212	2,3
sonstige europäische Länder .....	234	453	1,9	66	141	2,1

\*) Zeitraum Mai bis Dezember 1991, da in den neuen Bundesländern erst ab Mai 1991 durch die amtliche Statistik erfaßt

**Noch: 12.9. Fremdenverkehr in Beherbergungsstätten und auf Campingplätzen 1991 \*) nach ständigem Wohnsitz der Gäste (Herkunftsland)**

ständiger Wohnsitz (Herkunftsland)	Beherbergungsstätten			Campingplätze		
	Gäste- ankünfte	Gäste- über- nachtungen	durch- schnittliche Aufenthalts- dauer	Gäste- ankünfte	Gäste- über- nachtungen	durch- schnittliche Aufenthalts- dauer
	Anzahl		Tage	Anzahl		Tage
Afrika .....	387	1 689	4,4	32	63	2,0
Republik Südafrika .....	121	163	1,3	15	31	2,1
sonstige afrikanische Länder .....	266	1 526	5,7	17	32	1,9
Amerika insgesamt .....	3 309	7 003	2,1	405	763	1,9
Argentinien .....	24	36	1,5	12	28	2,3
Brasilien .....	77	129	1,7	21	43	2,0
Chile .....	41	73	1,8	15	24	1,6
Kanada .....	349	574	1,6	110	203	1,8
Mexiko .....	69	134	1,9	6	12	2,0
USA .....	2 563	5 112	2,0	230	433	1,9
sonstige amerikanische Länder .....	186	945	5,1	11	20	1,8
Australien - Neuseeland - Ozeanien .....	183	344	1,9	288	459	1,6
Australien .....	172	304	1,8	193	282	1,5
Neuseeland .....	11	40	3,6	87	167	1,9
Ozeanien .....	-	-	-	8	10	1,3
Asien .....	1 946	4 426	2,3	84	508	6,0
Israel .....	286	755	2,6	6	6	1,0
Japan .....	804	1 438	1,8	43	418	9,7
sonstige asiatische Länder .....	856	2 233	2,6	35	84	2,4
ohne Angaben .....	1 123	2691	2,4	22	55	2,5

\*) Anmerkung S. 250

## 12.10. Beherbergungskapazität \*) am 31.12.1991 nach Betriebsarten bzw. Reisegebieten

Betriebsart Reisegebiet	Beherbergungsstätten		Betten		Durchschnittliche Auslastung 1991 **)	
	insgesamt	darunter geöffnete	insgesamt	darunter angebotene	aller	der angebotenen
					Betten	
Anzahl					%	
<b>Insgesamt</b>						
Land insgesamt .....	628	327	38 028	23 880	26,5	32,3
<b>Betriebsart</b>						
Hotels .....	139	120	12 171	10 887	36,0	39,0
Gasthöfe .....	28	19	592	415	23,9	28,2
Pensionen .....	52	40	2 048	1 386	21,2	26,5
Hotels garnis .....	17	15	760	684	33,8	36,4
Erholungs-, Ferien- und Schulungsheime ....	120	81	8 438	3 065	18,3	25,7
Ferienzentren .....	14	6	1 800	725	21,2	27,3
Ferienhäuser und -wohnungen .....	194	25	8 430	3 288	13,1	17,8
Hütten, Jugendherbergen und jugendherbergsähnliche Einrichtungen .....	51	31	4 837	2 823	34,2	41,2
Heilstätten, Sanatorien, Kur- und Rehabilitationseinrichtungen u.ä. ....	13	10	954	847	67,4	72,3
<b>Reisegebiet</b>						
Prignitz .....	15	11	793	487	37,5	50,1
Uckermark .....	43	21	3 144	2 284	27,7	32,4
Havelland .....	109	63	6 090	3 931	34,1	39,9
Fläming .....	20	13	972	698	25,8	29,0
Ruppiner Schweiz .....	87	25	4 216	1 840	24,2	32,9
Barnim-Oderbruch-Märkische Schweiz-Schorfheide .....	84	52	5 691	3 532	32,1	38,9
Südliche Märkische Seenlandschaft .....	83	37	4 137	2 359	23,8	29,5
Beeskow-Storkower Land-Scharmützelsee .....	94	53	7 777	5 565	17,4	20,9
Spreewald- Niederlausitz .....	91	52	5 208	3 184	26,1	33,0

\*) Beherbergungsstätten mit mehr als acht Gästebetten; ohne Campingplätze

1) Zeitraum Mai bis Dezember 1991, da in den neuen Bundesländern erst ab Mai durch die amtliche Statistik erfaßt

## 12.11. Beherbergungskapazität <sup>\*)</sup> am 31.12.1991 nach Verwaltungsbezirken

Verwaltungsbezirk	Beherbergungsstätten		Betten		Durchschnittliche Auslastung 1991 <sup>1)</sup>	
	insgesamt	darunter geöffnete	insgesamt	darunter angebotene	aller	der angebotenen
					Betten	
	Anzahl				%	
Brandenburg, Stadt .....	7	5	393	269	38,0	42,4
Cottbus, Stadt .....	6	5	873	855	45,4	48,5
Eisenhüttenstadt, Stadt .....	4	4	2 532	2 282	.	.
Frankfurt (Oder), Stadt .....	6	6	771	755	45,2	46,5
Potsdam, Stadt .....	11	8	1 146	981	54,9	57,1
Schwedt (Oder), Stadt .....	2	2	343	343	.	.
Angermünde .....	4	3	202	182	29,6	32,2
Bad Freienwalde .....	9	7	342	286	21,0	24,4
Bad Liebenwerde .....	9	7	294	240	35,4	39,8
Beeskow .....	17	10	670	382	23,6	29,8
Belzig .....	5	3	496	348	22,9	25,4
Bernau .....	20	12	1 838	887	29,1	35,4
Brandenburg, Land .....	16	7	703	285	19,2	25,8
Calau .....	6	4	288	145	28,6	38,1
Cottbus, Land .....	6	5	416	378	38,4	38,6
Eberswalde .....	24	13	2 217	1 502	38,9	47,2
Eisenhüttenstadt, Land .....	13	6	849	312	22,7	30,8
Finsterwalde .....	4	2	112	44	.	.
Forst .....	5	5	155	155	34,2	34,2
Fürstenwalde .....	48	23	2 821	1 623	17,3	23,6
Gransee .....	26	8	783	214	16,0	24,8
Guben .....	6	4	334	211	22,0	25,1
Herzberg .....	7	6	257	215	25,2	26,9
Jüterbog .....	8	4	219	135	32,0	39,3
Königs Wusterhausen .....	42	19	2 350	1 258	23,1	29,8
Kyritz .....	5	4	149	76	20,7	24,4
Lübben .....	31	9	1 244	379	19,3	27,5
Luckau .....	4	1	213	17	.	.
Luckenwalde .....	7	4	327	207	19,5	21,4
Nauen .....	10	5	566	350	25,7	31,4
Neuruppin .....	46	8	2 570	1 087	23,3	31,6
Oranienburg .....	15	9	863	539	34,2	41,9
Perleberg .....	6	4	507	328	44,4	62,5
Potsdam, Land .....	55	32	2 895	1 782	31,1	37,1
Prenzlau .....	7	4	384	316	26,7	35,7
Pritzwalk .....	3	3	89	85	46,7	47,1
Rathenow .....	10	6	387	264	31,2	36,2
Seelow .....	6	4	365	159	11,8	17,2
Senftenberg .....	14	11	1 118	861	16,2	18,9
Spremberg .....	8	3	495	110	24,2	36,5
Strausberg .....	25	16	929	698	31,9	35,9
Templin .....	30	12	2 215	1 443	25,5	30,2
Wittstock .....	1	-	48	-	.	.
Zossen .....	34	14	1 460	894	25,7	30,7
Land insgesamt .....	626	327	38 028	23 880	26,5	32,3

\*) Beherbergungsstätten mit mehr als acht Gästebetten; ohne Campingplätze

1) Zeitraum Mai bis Dezember 1991, da in den neuen Bundesländern erst ab Mai durch die amtliche Statistik erfaßt

## **XIII. Verkehr**

### **Straßenverkehrsunfälle**

Unfälle, bei denen infolge des Fahrverkehrs auf öffentlichen Wegen und Plätzen Personen getötet oder verletzt oder Sachschäden verursacht wurden.

### **Unfälle mit Sachschaden**

**Schwerer Sachschaden:** Unfälle, bei denen der Sachschaden bei einem der Beteiligten über 4 000 DM liegt.

**Leichter Sachschaden:** Unfälle mit einem Sachschaden unter 4 000 DM bei jedem der Beteiligten.

### **Verunglückte**

Personen, die bei einem Straßenverkehrsunfall verletzt oder getötet wurden.

### **Getötete**

Personen, die bei einem Unfall getötet wurden oder innerhalb von 30 Tagen an den Unfallfolgen gestorben sind.

### **Schwerverletzte**

Personen, die wegen der Unfallfolgen unmittelbar in eine Krankenanstalt eingeliefert und dort mindestens 24 Stunden stationär behandelt wurden.

### **Leichtverletzte**

Personen, deren Verletzungen keinen stationären Krankenhausaufenthalt erforderlich machten.

### **Motorzweiräder**

Zusammenfassender Begriff für Mofas, Moped, Mokicks, Leichtkrafträder, Krafträder und Motorroller

### **Personenkilometer**

Maßeinheit für Verkehrsleistungen im Personenverkehr  
Beförderung einer Person über 1 km Weg

### **Wagenkilometer**

Fahrt eines Wagens (Straßenbahn, Omnibus) über 1 km Weg

### **Neuzulassung von Kraftfahrzeugen**

Erstmalige Zulassung von fabrikneuen Fahrzeugen

### **Transitreisende**

1970 bis 1990 Reisende zwischen Gebieten außerhalb der ehemaligen DDR durch das Gebiet der ehemaligen DDR.

### 13.1. Straßenverkehrsunfälle mit Personenschaden und Verunglückte 1982 - 1991

Jahr Monat	Straßenverkehrsunfälle mit Personenschaden				Verunglückte		
	ins- gesamt	davon		auf Auto- bahnen	ins- gesamt	davon	
		innerhalb von Ortschaften	außerhalb <sup>1)</sup>			Getötete	Verletzte
1982 .....	5 719	3 371	1 927	421	7 512	397	7 115
1983 .....	5 734	3 390	1 931	413	7 485	398	7 087
1984 .....	5 645	3 383	1 869	393	7 343	390	6 953
1985 .....	5 340	3 087	1 853	400	6 894	413	6 481
1986 .....	5 181	3 070	1 720	391	6 651	385	6 286
1987 .....	4 924	2 893	1 649	382	6 419	343	6 076
1988 .....	5 007	2 934	1 656	417	6 407	352	6 055
1989 .....	5 332	2 971	1 771	590	6 968	425	6 543
1990 .....	8 254	4 347	2 819	1 088	11 498	734	10 764
1991 .....	12 230	6 636	4 050	1 544	17 255	931	16 324
<b>1991 nach Monaten</b>							
Januar .....	722	393	229	100	997	70	927
Februar .....	697	282	287	128	1 064	65	999
März .....	742	424	227	91	1 073	61	1 012
April .....	890	516	261	113	1 241	60	1 181
Mai .....	1 075	627	332	116	1 502	82	1 420
Juni .....	1 148	660	355	133	1 662	96	1 566
Juli .....	1 134	598	393	143	1 630	83	1 547
August .....	1 217	640	414	163	1 782	96	1 686
September .....	1 166	694	353	119	1 586	72	1 514
Oktober .....	1 196	644	385	167	1 631	80	1 551
November .....	1 116	614	375	127	1 543	84	1 459
Dezember .....	1 127	544	439	144	1 564	82	1 482

1) ohne Autobahn

Anzahl der Straßenverkehrsunfälle mit Personenschaden und Verunglückte

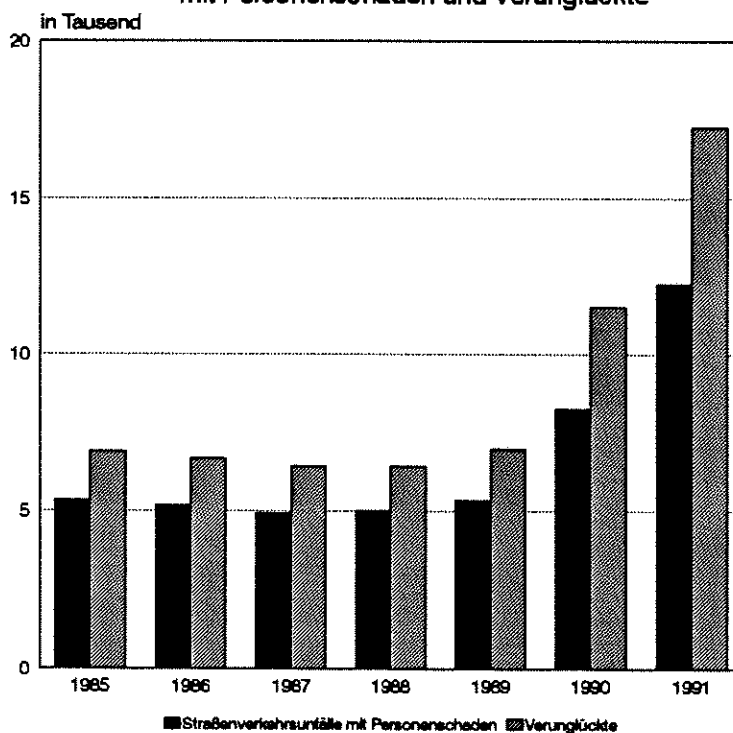

### 13.2. Straßenverkehrsunfälle mit Personenschaden und Verunglückte 1982 - 1991 nach der Ortslage und auf Autobahnen

Jahr	Straßenverkehrsunfälle mit Personenschaden			Verunglückte		
	insgesamt	davon mit		insgesamt	davon	
		Getöteten	Verletzten		Getötete	Verletzte

#### innerhalb von Ortschaften

1982 .....	3 371	138	3 233	4 109	139	3 970
1983 .....	3 390	149	3 241	4 105	152	3 953
1984 .....	3 383	133	3 250	4 045	136	3 909
1985 .....	3 087	151	2 936	3 637	159	3 478
1986 .....	3 070	144	2 926	3 626	149	3 477
1987 .....	2 893	108	2 785	3 481	114	3 367
1988 .....	2 934	131	2 803	3 484	138	3 346
1989 .....	2 971	134	2 837	3 577	141	3 436
1990 .....	4 347	199	4 148	5 307	216	5 091
1991 .....	6 636	232	6 404	8 283	245	8 038

#### außerhalb von Ortschaften

1982 .....	1 927	186	1 741	2 663	208	2 455
1983 .....	1 931	181	1 750	2 682	202	2 480
1984 .....	1 869	191	1 678	2 649	213	2 436
1985 .....	1 853	199	1 654	2 588	221	2 367
1986 .....	1 720	143	1 577	2 327	154	2 173
1987 .....	1 649	180	1 489	2 297	162	2 115
1988 .....	1 656	158	1 498	2 259	175	2 084
1989 .....	1 771	177	1 594	2 400	202	2 198
1990 .....	2 819	276	2 543	4 170	314	3 856
1991 .....	4 050	370	3 680	6 177	427	5 750

#### auf Autobahnen

1982 .....	421	40	381	740	50	690
1983 .....	413	37	376	698	44	654
1984 .....	393	32	361	649	41	608
1985 .....	400	23	377	669	33	636
1986 .....	391	43	348	698	62	636
1987 .....	382	34	348	641	47	594
1988 .....	417	28	391	664	39	625
1989 .....	590	63	527	991	82	909
1990 .....	1 088	145	943	2 021	204	1 817
1991 .....	1 544	176	1 368	2 795	259	2 536



### 13.3. Polizeilich festgestellte Ursachen bei Straßenverkehrsunfällen mit Personenschaden 1991 nach der Art der Verkehrsbeteiligung

Ursache	insgesamt <sup>1)</sup>	Kraftfahrzeuge insgesamt	darunter				Fahrräder
			Motorzweiräder	Personenkraftwagen	Güterkraftfahrzeugen	Busse	
Fehlverhalten von Fahrzeugführern .....	17 017	15 988	1 715	13 116	1 018	71	994
Mangelnde Verkehrstüchtigkeit .....	2 394	2 262	251	1 955	48	1	129
darunter							
Alkoholeinfluß .....	2 113	1 996	231	1 730	31	-	114
Übermüdung .....	136	136	1	120	14	1	-
Verstoß gegen das Rechtsfahrgebot oder andere Fehler bei der Fahrbahnbenutzung .....	1 052	932	129	732	64	3	119
Nicht angepaßte Geschwindigkeit .....	4 428	4 407	444	3 725	219	11	14
Abstand .....	898	887	121	632	123	8	8
Überholen .....	979	936	123	678	121	10	42
Vorbeifahren .....	63	49	4	35	8	-	14
Nebeneinanderfahren .....	64	51	2	35	11	2	12
Vorfahrt, Vorrang .....	2 026	1 789	160	1 493	110	14	236
darunter							
Nichtbeachten der die Vorfahrt regelnden Verkehrszeichen .....	1 422	1 272	88	1 091	71	12	149
Nichtbeachten der Regel "rechts vor links" .....	164	141	37	96	8	-	23
Abbiegen, Wenden, Rückwärtsfahren, Ein- und Anfahren .....	1 243	1 013	95	816	79	3	229
darunter							
Fehler beim Abbiegen .....	712	557	59	441	40	1	154
Falsches Verhalten gegenüber Fußgängern .....	518	489	68	387	27	7	24
Ruhender Verkehr, Verkehrssicherung .....	66	62	1	49	8	3	2
Nichtbeachten der Beleuchtungsvorschriften .....	41	28	5	13	9	1	12
Fehlerhafte Beladung, Besetzung .....	45	43	-	24	19	-	2
Andere Fehler beim Fahrzeugführer .....	3 200	3 040	312	2 542	172	8	151
Technische Mängel an Fahrzeugen .....	358	325	53	225	33	6	29
Beleuchtung .....	53	31	7	16	6	-	22
Bereifung .....	172	172	24	135	8	3	-
Bremsen .....	38	35	7	16	8	2	2
Lenkung .....	23	22	-	20	1	-	-
Zugvorrichtung .....	11	9	-	8	1	-	-
Andere Mängel .....	61	56	15	30	9	1	5

1) einschließlich Fahrzeugführer von Straßenbahnen, Eisenbahnen, bespannten Fuhrwerken sowie sonstigen und unbekanntem Fahrzeugen

### 13.4. Straßenverkehrsunfälle und ihre Folgen 1991 nach Verwaltungsbezirken

Verwaltungsbezirk	Straßenverkehrsunfälle					Verunglückte		
	insgesamt	davon				insgesamt	davon	
		mit Personenschaden	mit Sachschaden	davon mit			Getötete	Verletzte
				schwerem	leichtem			
Sachschaden								
Brandenburg (Havel) <sup>1)</sup> .....	2 886	609	2 277	257	2 020	920	41	879
Cottbus <sup>1)</sup> .....	2 638	616	2 022	292	1 730	844	35	809
Eisenhüttenstadt <sup>1)</sup> .....	1 514	283	1 231	123	1 108	390	13	377
Frankfurt (Oder), Stadt .....	2 730	259	2 471	117	2 354	352	12	340
Potsdam <sup>1)</sup> .....	7 512	1 125	6 387	833	5 554	1 552	76	1 476
Schwedt (Oder), Stadt .....	1 021	190	831	45	786	219	6	213
Angermünde .....	672	157	515	52	463	234	13	221
Bad Freienwalde .....	690	177	513	46	467	240	12	228
Bad Liebenwerda .....	636	174	462	90	372	231	12	219
Beeskow .....	764	175	589	66	523	245	10	235
Belzig .....	884	208	676	155	521	309	16	293
Bernau .....	2 357	479	1 878	385	1 493	686	43	643
Calau .....	1 317	313	1 004	167	837	501	28	473
Eberswalde .....	1 784	344	1 440	162	1 278	488	14	474
Finstertal .....	614	159	455	80	375	220	9	211
Forst .....	710	150	560	72	488	223	11	212
Fürstenwalde .....	2 958	601	2 357	280	2 077	858	55	803
Gransee .....	996	240	756	73	683	362	20	342
Guben .....	719	156	563	36	527	200	10	190
Herzberg .....	521	141	380	41	339	214	15	199
Jüterbog .....	624	150	474	46	428	208	12	196
Königs Wusterhausen .....	2 914	654	2 260	404	1 856	939	41	898
Kyritz .....	610	135	475	78	397	176	8	168
Löbben .....	760	170	590	76	514	281	27	254
Lucke .....	605	148	457	46	411	216	11	205
Luckenwalde .....	800	203	597	57	540	264	12	252
Nauen .....	1 909	377	1 532	211	1 321	527	35	492
Neuruppin .....	1 506	239	1 267	166	1 101	328	23	305
Oranienburg .....	3 305	662	2 643	425	2 218	923	43	880
Parkeberg .....	1 673	303	1 370	116	1 254	388	21	367
Prenzlau .....	1 033	193	840	83	777	283	19	264
Pritzwalk .....	831	170	661	122	539	250	27	223
Rathenow .....	757	204	553	27	526	273	22	251
Seelow .....	617	211	406	51	355	296	11	285
Senftenberg .....	1 809	426	1 383	227	1 156	581	36	545
Spremberg .....	718	138	580	67	513	182	3	179
Strausberg .....	2 483	572	1 911	154	1 757	795	41	754
Templin .....	511	120	391	39	352	171	19	152
Wittstock .....	497	124	373	58	315	206	19	187
Zossen .....	2 708	475	2 233	317	1 916	680	50	630
Land insgesamt .....	60 593	12 230	48 363	6 122	42 241	17 255	931	16 324

1) Stadt- und Landkreis

### 13.5. An Straßenverkehrsunfällen beteiligte Fahrzeugführer und Fußgänger 1991

Art der Verkehrsbeteiligung	Beteiligte an Straßenverkehrsunfällen mit						
	Personenschaden und schwerem Sachschaden		Personenschaden	davon			schwerem Sachschaden
	zusammen	darunter unfallflüchtig		Getöteten	Schwer-verletzten	Leicht-verletzten	
Beteiligte insgesamt .....	32 971	2 226	21 475	1 268	8 496	10 713	11 496
Führer von Kraftfahrzeugen	29 399	2 062	18 072	1 098	7 868	8 006	11 327
davon von							
Motorzweirädern .....	2 313	77	2 258	54	1 117	1 087	55
Personenkraftwagen .....	23 717	1 704	14 116	873	6 081	7 162	9 601
Bussen .....	257	17	148	16	69	63	109
Güterkraftfahrzeugen .....	2 931	253	1 453	150	656	647	1 478
landwirtschaftlichen Zugmaschinen .....	89	3	48	3	24	19	43
übrigen Kraftfahrzeugen .	92	8	51	2	21	28	41
Führer von Fahrrädern .....	1 764	47	1 751	48	691	1 012	13
Führer von anderen Fahrzeugen .....	260	109	114	16	50	48	146
Fußgänger .....	1 532	8	1 524	101	782	641	6
Andere Personen .....	16	-	14	3	5	6	2

### 13.6. An Straßenverkehrsunfällen mit Personenschaden beteiligte Fahrzeugführer und Fußgänger 1991 nach dem Alter

Art der Verkehrsbeteiligung	Alter von ... bis unter ... Jahren						
	unter 15	15 bis 18	18 bis 25	25 bis 45	45 bis 65	65 bis 75	75 und mehr
Beteiligte insgesamt .....	982	1 039	4 744	9 149	3 886	482	295
Führer von Kraftfahrzeugen	18	830	4 484	8 371	3 184	272	74
davon von							
Motorzweirädern .....	15	760	747	480	172	29	6
Personenkraftwagen .....	3	69	3 472	6 921	2 669	241	64
Bussen .....	-	-	12	78	48	-	-
Güterkraftfahrzeugen .....	-	-	245	843	264	1	-
landwirtschaftlichen Zugmaschinen .....	-	-	6	24	16	-	-
übrigen Kraftfahrzeugen .	-	1	2	25	15	1	4
Führer von Fahrrädern .....	410	135	125	413	430	113	89
Fußgänger .....	554	73	111	308	245	94	131
Sonstige Verkehrsteilnehmer .....	-	1	24	57	27	3	1

### 13.7. Straßenverkehrsunfälle mit Personenschaden 1982 - 1991 nach Unfallart

Jahr	Straßenverkehrsunfälle mit Personenschaden					
	insgesamt	davon				
		Zusammenstoß mit einem anderen Fahrzeug	Zusammenstoß zwischen Fahrzeug und Fußgänger	Aufprall auf ein Hindernis auf der Fahrbahn	Abkommen von der Fahrbahn	Unfall anderer Art
1982 .....	5 719	2 389	984	129	1 346	871
1983 .....	5 734	2 525	976	115	1 277	841
1984 .....	5 645	2 525	912	84	1 303	821
1985 .....	5 340	2 338	868	117	1 192	825
1986 .....	5 181	2 363	843	122	1 092	761
1987 .....	4 924	2 182	832	87	1 096	727
1988 .....	5 007	2 273	819	108	1 098	709
1989 .....	5 332	2 329	799	123	1 228	853
1990 .....	8 254	3 651	1 122	162	2 184	1 135
1991 .....	12 230	6 002	1 403	69	3 953	803

### 13.8. Straßenverkehrsunfälle mit Personenschaden 1982 - 1991 nach Art der Verkehrsbeteiligung des Hauptverursachers

Art der Verkehrsbeteiligung des Hauptverursachers	1982	1985	1988	1989	1990	1991
Hauptverursacher insgesamt .....	5 242	4 907	4 617	4 870	7 733	12 230
Führer von Kraftfahrzeugen .....	4 059	3 822	3 557	3 803	6 348	10 742
davon von						
Motorzweirädern .....	1 592	1 374	1 126	1 132	1 349	1 204
Personenkraftwagen .....	1 931	1 949	1 946	2 190	4 398	8 673
Bussen .....	42	46	44	34	56	61
Güterkraftfahrzeugen .....	393	354	377	354	469	753
landwirtschaftlichen Zugmaschinen .....	59	52	44	47	48	25
übrigen Kraftfahrzeugen .....	42	47	20	46	28	26
Führer von Fahrrädern .....	439	426	444	454	568	731
Fußgänger .....	715	647	604	599	799	725
Sonstige Verkehrsteilnehmer .....	29	12	12	14	18	32

### 13.9. Bei Straßenverkehrsunfällen Verunglückte 1985 - 1991 nach der Art der Verkehrsbeteiligung

Gegenstand des Nachweises	1985	1986	1987	1988	1989	1990	1991
Verunglückte insgesamt .....	6 894	6 651	6 419	6 407	6 968	11 498	17 255
Führer und Mitfahrer von Kraftfahrzeugen .....	5 317	5 100	4 914	4 863	5 429	9 360	14 017
davon von							
Motorzweirädern .....	2 776	2 679	2 374	2 261	2 313	2 664	2 289
Personenkraftwagen .....	2 182	2 051	2 207	2 275	2 795	6 104	11 131
Bussen .....	58	76	50	58	33	222	111
Güterkraftfahrzeugen .....	263	256	249	235	242	325	455
landwirtschaftlichen Zugmaschinen .....	17	14	12	13	13	8	1
übrigen Kraftfahrzeugen .....	21	24	22	21	33	37	30
Führer und Mitfahrer von Fahrrädern .....	642	662	635	697	713	925	1 662
Führer und Mitfahrer von anderen Fahrzeugen .....	23	26	25	23	16	29	65
Fußgänger .....	912	863	845	824	810	1 184	1 495
Andere Personen .....	.	.	.	.	.	.	16
Getötete insgesamt .....	413	365	343	352	425	734	931
Führer und Mitfahrer von Kraftfahrzeugen .....	275	248	241	241	297	578	786
davon von							
Motorzweirädern .....	125	109	91	88	85	98	52
Personenkraftwagen .....	127	118	141	128	194	453	700
Bussen .....	4	4	-	7	1	6	1
Güterkraftfahrzeugen .....	16	14	9	15	16	20	33
landwirtschaftlichen Zugmaschinen .....	1	1	-	2	1	1	-
übrigen Kraftfahrzeugen .....	2	2	-	1	-	-	-
Führer und Mitfahrer von Fahrrädern .....	52	44	34	41	51	51	47
Führer und Mitfahrer von anderen Fahrzeugen .....	2	2	1	-	1	2	1
Fußgänger .....	84	71	67	70	76	103	94
Andere Personen .....	.	.	.	.	.	.	3
Verletzte insgesamt .....	6 481	6 286	6 076	6 055	6 543	10 764	16 324
Führer und Mitfahrer von Kraftfahrzeugen .....	5 042	4 852	4 673	4 622	5 132	8 782	13 231
davon von							
Motorzweirädern .....	2 651	2 570	2 283	2 173	2 228	2 566	2 237
Personenkraftwagen .....	2 055	1 933	2 066	2 147	2 601	5 651	10 431
Bussen .....	54	72	50	51	32	216	110
Güterkraftfahrzeugen .....	247	242	240	220	226	305	422
landwirtschaftlichen Zugmaschinen .....	16	13	12	11	12	7	1
übrigen Kraftfahrzeugen .....	19	22	22	20	33	37	30
Führer und Mitfahrer von Fahrrädern .....	590	618	601	656	662	874	1 615
Führer und Mitfahrer von anderen Fahrzeugen .....	21	24	24	23	15	27	64
Fußgänger .....	828	792	778	754	734	1 081	1 401
Andere Personen .....	.	.	.	.	.	.	13

### 13.10. Bei Straßenverkehrsunfällen Verunglückte 1991 nach Art der Verkehrsbeteiligung und Altersgruppen

Im Alter von ... bis unter ... Jahren	Insgesamt	darunter					
		Führer und Mitfahrer von					Fußgänger
		Kraftfahr- zeugen	davon			Fahrrädern	
			Motor- zweirädern	Personen- kraftwagen	sonstigen Kraftfahr- zeugen		
Verunglückte insgesamt ....	17 255	14 017	2 289	11 131	597	1 662	1 495
unter 6 .....	496	308	7	300	1	40	144
6 bis 10 .....	648	236	3	228	5	143	266
10 bis 15 .....	698	324	44	264	16	236	136
15 bis 18 .....	1 335	1 137	769	363	5	126	71
18 bis 21 .....	2 181	2 076	523	1 520	33	52	48
21 bis 25 .....	2 223	2 091	256	1 775	60	61	62
25 bis 35 .....	3 988	3 604	344	3 072	188	214	160
35 bis 45 .....	2 198	1 882	127	1 633	122	168	142
45 bis 55 .....	1 657	1 262	108	1 068	86	259	128
55 bis 65 .....	991	698	73	573	52	161	112
65 bis 75 .....	477	265	27	218	20	112	93
75 und mehr .....	345	121	5	107	9	88	130
Ohne Angabe .....	18	13	3	10	-	2	3
Getötete .....	931	786	52	700	34	47	94
unter 6 .....	12	9	-	9	-	-	3
6 bis 10 .....	10	4	-	4	-	1	5
10 bis 15 .....	15	12	2	9	1	1	2
15 bis 18 .....	33	30	6	24	-	2	1
18 bis 21 .....	104	100	14	83	3	1	3
21 bis 25 .....	127	124	7	113	4	1	1
25 bis 35 .....	250	227	9	211	7	7	16
35 bis 45 .....	148	127	7	112	8	4	16
45 bis 55 .....	86	68	3	59	6	7	10
55 bis 65 .....	60	45	3	38	4	9	6
65 bis 75 .....	33	21	1	20	-	5	7
75 und mehr .....	53	19	-	18	1	9	24
Ohne Angabe .....	-	-	-	-	-	-	-
Verletzte .....	16 324	13 231	2 237	10 431	563	1 615	1 401
unter 6 .....	484	299	7	291	1	40	141
6 bis 10 .....	638	232	3	224	5	142	261
10 bis 15 .....	683	312	42	255	15	235	134
15 bis 18 .....	1 302	1 107	763	339	5	124	70
18 bis 21 .....	2 077	1 976	509	1 437	30	51	45
21 bis 25 .....	2 096	1 967	249	1 662	56	60	61
25 bis 35 .....	3 738	3 377	335	2 861	181	207	144
35 bis 45 .....	2 050	1 755	120	1 521	114	164	126
45 bis 55 .....	1 571	1 194	105	1 009	80	252	118
55 bis 65 .....	931	653	70	535	48	152	106
65 bis 75 .....	444	244	26	198	20	107	86
75 und mehr .....	292	102	5	89	8	79	106
Ohne Angabe .....	18	13	3	10	-	2	3

### 13.11. Straßenverkehrsunfälle mit Personenschaden 1982 - 1991 nach den Lichtverhältnissen und dem Straßenzustand

Jahr	Lichtverhältnisse				Straßenzustand		
	Tageslicht	Dämmerung	Dunkelheit		trocken	naß	winter- glett
			mit Straßen- beleuchtung in Betrieb	ohne Straßen- beleuchtung			
1982 .....	4 033	199	569	918	4 433	1 052	234
1983 .....	4 102	206	594	832	4 112	1 333	289
1984 .....	3 909	205	643	888	3 993	1 303	349
1985 .....	3 874	180	495	791	3 665	1 229	446
1986 .....	3 756	166	539	720	3 625	1 131	425
1987 .....	3 442	181	542	759	3 395	1 141	388
1988 .....	3 487	205	582	733	3 457	1 271	279
1989 .....	3 643	219	609	861	3 875	1 158	299
1990 .....	5 404	336	994	1 520	5 979	1 959	316
1991 .....	7 618	721	1 460	2 431	8 588	2 909	733

### 13.12. Straßenverkehrsunfälle mit Personenschaden 1991 nach Uhrzeit und Wochentagen

Wochentag	Unfälle nach der Uhrzeit					
	insgesamt	darunter				
		6 Uhr bis 8.59	9 Uhr bis 11.59	12 Uhr bis 14.59	15 Uhr bis 17.59	18 Uhr bis 20.59
Montag .....	1 637	296	207	251	397	231
Dienstag .....	1 670	255	234	259	445	203
Mittwoch .....	1 622	230	221	282	391	219
Donnerstag .....	1 698	198	226	283	428	248
Freitag .....	2 051	217	262	368	470	304
Sonnabend .....	1 898	129	301	262	318	284
Sonntag .....	1 654	73	157	229	320	294
zusammen .....	12 230	1 398	1 608	1 934	2 769	1 783

#### Anteil in Prozent

Montag .....	100	18,1	12,6	15,3	24,3	14,1
Dienstag .....	100	15,3	14,0	15,5	26,6	12,2
Mittwoch .....	100	14,2	13,6	17,4	24,1	13,5
Donnerstag .....	100	11,7	13,3	16,7	25,2	14,6
Freitag .....	100	10,6	12,8	17,9	22,9	14,8
Sonnabend .....	100	6,8	15,9	13,8	16,8	15,0
Sonntag .....	100	4,4	9,5	13,8	19,3	17,8
zusammen .....	100	11,4	13,1	15,8	22,6	14,6

**13.13. Zulassungen bzw. Anmeldungen von fabrikneuen Kraftfahrzeugen und Kraftfahrzeuganhängern sowie Besitzumschreibungen gebrauchter Kraftfahrzeuge und Kraftfahrzeuganhängern mit amtlichen Kennzeichen 1991**

Monat Jahr	Kraftfahrzeuge							Kraft- fahrzeug- anhänger
	ins- gesamt	davon						
		Motor- zweiräder	Personen- kraftwagen	Kraft- omnibusse	Last- kraftwagen	Zug- maschinen	Übrige Kraft- fahrzeuge	

**Neuzulassungen**

Januar .....	3 802	13	3 845	-	144	-	-	5
Februar .....	13 401	118	12 163	7	927	143	43	698
März .....	13 339	266	12 041	7	854	125	48	496
April .....	13 428	228	11 895	14	1 055	174	62	922
Mai .....	15 179	254	13 581	14	1 074	181	75	836
Juni .....	14 313	195	12 960	16	905	175	62	580
Juli .....	20 974	226	19 099	31	1 299	228	91	862
August .....	6 794	148	5 403	12	969	197	65	523
September ..	8 486	96	7 041	30	980	250	89	694
Oktober .....	9 350	74	7 940	20	978	254	84	518
November ..	10 877	62	9 231	14	1 252	230	88	688
Dezember ..	11 381	49	9 806	39	1 233	198	56	439
1991 .....	141 324	1 729	124 805	204	11 670	2 155	761	7 261

**Besitzumschreibungen**

Januar-März	38 907	429	35 980	73	1 664	513	248	1 134
April .....	23 749	579	21 832	20	846	329	143	1 001
Mai .....	21 754	501	19 842	20	837	378	176	1 234
Juni .....	22 942	478	20 898	61	879	427	199	1 506
Juli .....	31 197	685	28 179	73	1 394	575	291	2 523
August .....	30 012	607	27 381	121	1 191	492	220	2 801
September ..	38 961	660	35 532	149	1 720	623	277	5 072
Oktober .....	42 606	749	38 824	167	1 948	705	413	5 857
November ..	38 507	417	35 421	147	1 619	580	323	5 550
Dezember ..	46 944	489	44 027	141	1 495	579	213	5 041
1991 .....	335 579	5 594	307 716	972	13 593	5 201	2 503	31 719

Quelle: Kraftfahrt-Bundesamt Flensburg



### 13.14. Straßen des überörtlichen Verkehrs am 31.12.1991 nach Verwaltungsbezirken

Verwaltungsbezirk	Bundesautobahnen	Bundesstraßen	Landesstraßen <sup>1)</sup>
	km		
Brandenburg, Stadt .....	3,3	23,4	24,1
Cottbus, Stadt .....	3,7	16,5	6,5
Eisenhüttenstadt, Stadt .....	-	12,5	10,1
Frankfurt(Oder), Stadt .....	11,7	24,4	26,5
Potsdam, Stadt .....	-	28,4	18,1
Schwedt(Oder), Stadt .....	-	20,4	-
Angermünde .....	9,1	103,6	121,2
Bad Freienwalde .....	-	61,9	179,0
Bad Liebenwerda .....	-	53,8	209,3
Beeskow .....	-	103,7	176,0
Belzig .....	33,7	99,6	118,3
Bernau .....	40,9	98,3	196,0
Brandenburg, Land .....	39,2	56,4	162,0
Calau .....	53,5	30,1	158,3
Cottbus, Land .....	28,0	79,1	173,8
Eberswalde .....	27,6	83,1	180,3
Eisenhüttenstadt .....	-	58,1	123,5
Finsterwalde .....	-	26,8	152,3
Forst .....	16,6	43,5	33,4
Fürstenwalde .....	67,3	15,4	253,2
Gransee .....	-	66,3	152,0
Guben .....	-	65,9	41,1
Herzberg .....	-	73,6	217,4
Jüterbog .....	57,3	99,3	119,1
Königs Wusterhausen .....	-	69,9	187,0
Kyritz .....	-	80,5	106,6
Lübben .....	18,8	97,0	123,4
Luckau .....	6,6	91,8	115,9
Luckenwalde .....	-	56,3	127,2
Nauen .....	21,4	83,1	190,1
Neuruppin .....	41,3	33,9	237,1
Oranienburg .....	48,9	73,3	217,2
Perleberg .....	-	86,9	332,7
Potsdam, Land .....	79,6	71,5	172,3
Prenzlau .....	23,8	58,8	52,5
Pritzwalk .....	27,2	85,3	149,1
Rathenow .....	-	72,4	154,3
Seelow .....	-	100,5	191,2
Senftenberg .....	30,8	63,9	129,0
Spremberg .....	-	44,7	92,6
Strausberg .....	11,4	37,2	263,8
Templin .....	5,0	28,6	175,5
Wittstock .....	36,9	-	123,7
Zossen .....	22,0	93,1	190,6
Land Brandenburg .....	765,6	2 672,6	6 183,3

1) Summe Landstraße I. und II. Ordnung --- Quelle : Brandenburgisches Landesamt für Verkehr und Straßenbau

### 13.15. Öffentlicher Straßenpersonenverkehr 1980 - 1991

Zeitraum Verkehrsform	Beförderte Personen	Personenkilometer	Wagenkilometer
	1 000		
1980 .....	424 000	4 843 000	.
1985 .....	418 000	4 579 000	.
1989 .....	409 000	4 750 000	.
1990 .....	435 329	3 960 508	158 538
1991 .....	202 811	2 287 805	107 712

#### 1991 nach Verkehrsformen

Allgemeiner Linienverkehr .....	176 018	1 128 021	81 413
Sonderformen des Linienverkehrs und Freigestellter			15 588
Schülerverkehr .....	25 659	667 095	
Berufsverkehr .....	9 033	263 790	7 146
Markt- und Theaterfahrten ...	21	3 834	87
Schülerverkehr .....	12 216	303 717	6 781
Freigestellter Schülerverkehr .....	4 389	95 754	1 574
Gelegenheitsverkehr .....	1 134	474 689	10 711
Ausflugsverkehr .....	710	300 402	6 438
Ferienziel - Reisen .....	117	47 692	1 132
Verkehr mit Mietomnibussen .....	307	126 595	3 141

#### Beförderte Personen im öffentlichen Straßenpersonenverkehr

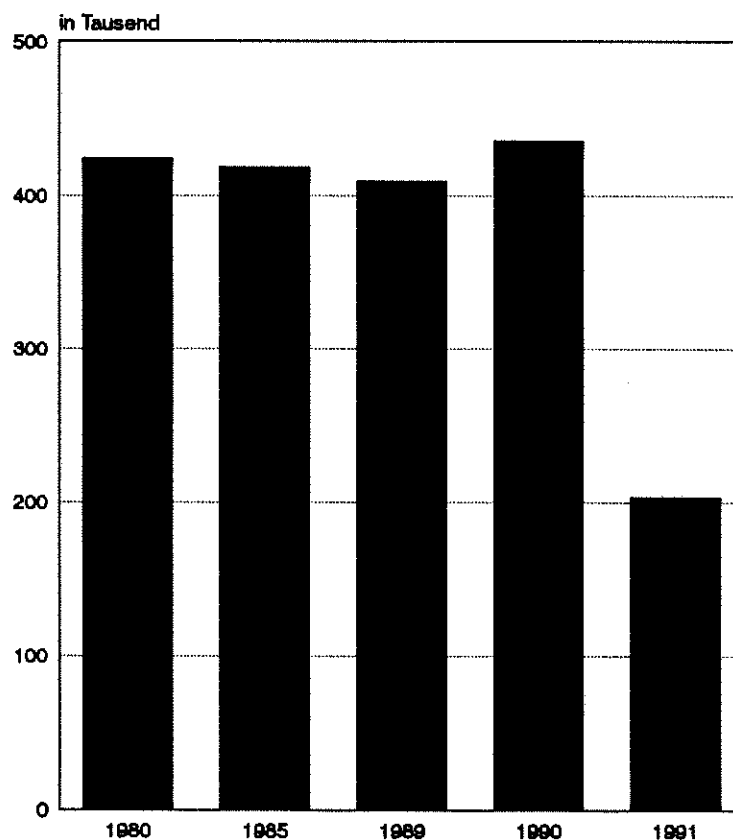

### 13.16. Unternehmen mit Personenbeförderung im Straßenverkehr am 28.09.1990 und am 30.09.1991

Unternehmen und Beschäftigte						
Jahr	Unternehmen	Beschäftigte im Straßenpersonenverkehr				
		insgesamt	davon			
			Fahrer und Schauffner	sonstiges Personal im Fahrdienst	technisches Personal	Verwaltungs- personal
Anzahl						
1990 .....	28	6 702	3 499	590	1 353	1 260
1991 .....	44	6 143	3 165	488	1 435	1 055

Unternehmen und Fahrzeugbestand						
Jahr	Kraftomnibusverkehr		Straßenbahnverkehr		Obusverkehr	
	Unternehmen	verfügbare Kraftomnibusse	Unternehmen	verfügbare Trieb- und Beiwagen	Unternehmen	verfügbare Obusse
	Anzahl					
1990 .....	28	2 382	5	497	3	50
1991 .....	41	1 919	7	505	2	38

Plätze in Fahrzeugen des Straßenpersonenverkehrs						
Jahr	Kraftomnibusse		Straßenbahnen		Obusse	
	Sitzplätze	Stehplätze	Sitzplätze	Stehplätze	Sitzplätze	Stehplätze
	Anzahl					
1990 .....	99 065	113 857	11 896	50 834	1 645	4 850
1991 .....	81 839	90 597	13 841	51 256	1 200	3 455

### 13.17. Abgefertigte Flugzeuge und Personen auf dem Flughafen Berlin-Schönefeld 1970 - 1991

Jahr	Abgefertigte Flugzeuge <sup>1)</sup>			Abgefertigte Personen <sup>1)</sup>			
	insgesamt	darunter		insgesamt	darunter		Transitreisende im internationalen Linienverkehr
		internationaler Linienverkehr	Charterverkehr		internationaler Linienverkehr	Charterverkehr	
1970 .....	24 497	17 107	2 691	1 108 650	831 105	170 135	38 337
1980 .....	33 268	29 059	3 696	1 914 711	1 723 453	180 246	47 306
1985 .....	32 801	29 605	3 067	2 393 107	2 279 009	112 659	42 378
1986 .....	32 785	27 184	5 498	2 379 156	2 243 808	134 105	44 559
1987 .....	34 684	30 310	4 093	2 466 424	2 287 569	176 719	60 582
1988 .....	36 059	31 425	4 524	2 704 708	2 468 274	235 834	60 383
1989 .....	36 418	31 648	4 552	2 832 512	2 610 170	221 313	60 137
1990 .....	33 203	25 334	7 254	1 933 033	1 736 302	194 047	49 306
1991 .....	36 275	12 641	6 965	1 069 966	608 707	454 291	35 759

1) Ankommend und abgehend

Quelle : Gemeinsames Statistisches Amt der Länder bis 1990, Flughafen Berlin-Schönefeld GmbH für 1991

## **XIV. Sozialleistungen**

### **Sozialhilfe**

Die Leistungen der Sozialhilfe werden seit dem 01.01.1991 nach dem Bundessozialhilfegesetz (BSHG) als Hilfe zum Lebensunterhalt oder als Hilfe in besonderen Lebenslagen Personen gewährt, die sich in einer Notlage befinden. Die individuellen Leistungen der Sozialhilfe sollen dem Hilfeempfänger ein der Würde des Menschen entsprechendes Leben ermöglichen.

Hilfe zum Lebensunterhalt, die die notwendigen Bedürfnisse des täglichen Lebens abdeckt, wird nach Leistungspauschalen (Regelsätzen) berechnet; individuelle Nöte werden durch Hilfe in besonderen Lebenslagen behoben.

### **Kriegsopferfürsorge**

Die Kriegsopferfürsorge stellt in Ergänzung insbesondere der Rentenleistungen nach dem Bundesversorgungsgesetz individuelle Hilfen an Kriegsbeschädigte und deren Familienmitglieder sowie Hinterbliebene bereit.

Anspruchsberechtigt sind auch Personen, die einen Gesundheitsschaden erlitten haben, für dessen Folgen die staatliche Gemeinschaft einzustehen hat.

Bezieher mehrerer Leistungen werden bei jeder relevanten Hilfe gezählt.

#### 14.1. Empfänger von Sozialhilfe 1991 nach Hilfearten <sup>1)</sup> und Trägern

<u>Hilfeart</u> Träger der Sozialhilfe	Empfänger
Sozialhilfe insgesamt <sup>1)</sup> .....	71 394
je 1 000 Einwohner <sup>2)</sup> .....	28
Laufende Hilfe zum Lebensunterhalt .....	60 253
Hilfe in besonderen Lebenslagen .....	13 499
Hilfe zum Aufbau oder zur Sicherung der Lebensgrundlage .....	189
vorbeugende Gesundheitshilfe .....	9
Krankenhilfe, sonstige Hilfe <sup>3)</sup> .....	2 036
Hilfe für werdende Mütter und Wöchnerinnen .....	77
Eingliederungshilfe insgesamt .....	494
Blindenhilfe .....	1 786
Hilfe zur Pflege .....	8 195
Hilfe zur Weiterführung des Haushalts .....	423
Hilfe zur Überwindung besonderer sozialer Schwierigkeiten .....	126
Altenhilfe .....	321
Hilfe in anderen besonderen Lebenslagen .....	165
Sozialhilfe der örtlichen Träger .....	58 448
davon	
Kreisfreie Städte .....	14 864
Kreise .....	43 584
Sozialhilfe der überörtlichen Träger .....	12 946

<sup>1)</sup> Personen, die Hilfe verschiedener Art erhielten, wurden bei jeder Hilfsart gezählt.

1) ohne Mehrfachzählungen

2) Bevölkerungsstand 31.12.1991

3) sonstige Hilfe: Hilfe bei Schwangerschaft oder bei Sterilisation und Familienplanung

## 14.2. Empfänger von Sozialhilfe 1991 nach Hilfearten <sup>\*)</sup>, Alter und Geschlecht

Hilfeart a = insgesamt b = weiblich	Empfänger						
	insgesamt	davon im Alter von ... bis unter ... Jahren					
		unter 15	15 - 21	21 - 60	60 - 70	70 und älter	
Sozialhilfe insgesamt <sup>1)</sup>	a	71 394	21 909	6 054	34 917	1 920	6 594
	b	37 119	10 850	3 176	16 558	1 062	5 473
Laufende Hilfe zum Lebensunterhalt	a	60 253	20 504	5 716	32 390	837	806
	b	29 852	10 230	3 037	15 469	376	740
Hilfe in besonderen Lebenslagen	a	13 499	1 712	525	4 137	1 166	5 959
	b	8 228	746	228	1 644	727	4 883
davon							
Hilfe zum Aufbau oder zur Sicherung der Lebensgrundlage	a	189	-	11	160	14	4
	b	100	-	7	86	4	3
vorbeugende Gesundheitshilfe	a	9	3	-	5	1	-
	b	3	-	-	3	-	-
Krankenhilfe, sonstige Hilfe <sup>2)</sup>	a	2 036	272	150	1 432	71	111
	b	758	113	59	448	41	97
Hilfe für werdende Mütter und Wöchnerinnen	a	77	-	17	60	-	-
	b	77	-	17	60	-	-
Eingliederungshilfe insgesamt	a	494	135	56	247	22	34
	b	247	61	29	111	15	31
Blindenhilfe	a	1 786	124	27	479	300	856
	b	1 154	59	9	246	199	641
Hilfe zur Pflege	a	8 195	1 201	258	1 699	716	4 321
	b	5 314	523	108	690	443	3 550
Hilfe zur Weiterführung des Haushalts	a	423	2	-	26	28	367
	b	363	2	-	17	24	320
Hilfe zur Überwindung besonderer sozialer Schwierigkeiten	a	126	6	11	100	6	3
	b	37	3	3	26	2	3
Altenhilfe	a	321	-	-	12	22	287
	b	273	-	-	6	13	254
Hilfe in anderen besonderen Lebenslagen	a	165	8	7	86	11	53
	b	111	5	3	43	9	51

<sup>\*)</sup> Personen, die Hilfe verschiedener Art erhielten, wurden bei jeder Hilfeart gezählt.

1) ohne Mehrfachzählungen

2) sonstige Hilfe: Hilfe bei Schwangerschaft oder Sterilisation und Familienplanung

### 14.3. Empfänger von Sozialhilfe 1991 nach Hilfearten <sup>1)</sup>, Trägern (Einzelnachweis) und Verwaltungsbezirken

Verwaltungsbezirk Träger der Sozialhilfe	Empfänger von							
	laufender Hilfe zum Lebens- unterhalt	Hilfe in besonderen Lebenslagen					Sozialhilfe <sup>1)</sup>	
		zusammen	darunter				insgesamt	je 1 000 Ein- wohner <sup>2)</sup>
			Hilfe zur Pflege	Kranken- hilfe, sonstige Hilfe <sup>2)</sup>	Ein- giede- runge- hilfe	vorbeu- gende Gesund- heitshilfe		
Brendenburg, Stadt .....	2 361	153	114	30	7	-	2 474	26
Cottbus, Stadt .....	2 550	458	350	1	9	1	2 900	24
Eisenhüttenstadt, Stadt .....	1 385	140	52	29	12	-	1 477	30
Frankfurt (Oder), Stadt .....	2 487	187	132	46	-	4	2 606	31
Potsdam, Stadt .....	3 086	201	188	8	8	-	3 271	24
Schwedt (Oder), Stadt .....	2 119	30	16	3	4	-	2 134	43
Angermünde .....	1 364	140	76	48	1	-	1 477	45
Bad Freienwalde .....	744	20	5	10	6	-	744	21
Bad Liebenwerda .....	531	25	23	-	-	-	555	11
Beeskow .....	727	132	93	26	-	-	857	24
Belzig .....	502	33	32	1	3	-	534	17
Bernau .....	681	255	240	-	30	1	932	13
Brandenburg, Land .....	719	22	16	3	2	-	735	21
Calau .....	978	15	-	14	-	-	960	18
Cottbus, Land .....	470	101	69	12	13	-	570	14
Eberswalde .....	1 305	173	87	72	6	-	1 475	19
Eisenhüttenstadt, Land .....	128	11	6	2	3	-	134	7
Finsterwalde .....	675	110	88	6	29	-	773	15
Forst .....	573	39	39	-	-	-	612	17
Fürstenwalde .....	2 185	313	189	106	4	-	2 387	24
Gransee .....	430	28	12	1	1	-	452	11
Guben .....	1 789	224	166	8	1	1	1 969	50
Herzberg .....	487	28	13	5	1	-	509	14
Jüterbog .....	805	78	76	-	12	-	876	25
Königs Wusterhausen .....	1 256	89	67	23	2	-	1 343	16
Kyritz .....	1 012	3	2	-	-	-	1 012	31
Lübben .....	566	19	2	15	-	-	570	18
Luckau .....	497	23	-	18	5	-	505	18
Luckenwalde .....	1 121	77	62	12	-	-	1 182	26
Nauen .....	989	464	167	55	33	-	1 298	18
Neuruppin .....	1 245	108	78	2	4	-	1 351	22
Oranienburg .....	3 392	356	126	16	5	-	3 716	30
Perleberg .....	2 061	189	164	26	1	-	2 204	32
Potsdam, Land .....	2 547	84	29	-	41	-	2 575	27
Prenzlau .....	1 189	137	88	43	5	1	1 317	32
Pritzwalk .....	426	4	3	1	-	-	427	14
Rathenow .....	687	25	-	23	-	-	687	12
Seelow .....	877	15	11	3	1	-	887	23
Senftenberg .....	2 858	93	56	36	-	-	2 912	27
Spremberg .....	552	21	9	1	1	-	573	14
Strausberg .....	889	230	73	3	-	1	1 015	12
Templin .....	1 111	10	9	-	-	-	1 119	33
Wittstock .....	763	3	3	-	-	-	766	33
Zossen .....	1 389	170	153	-	18	-	1 552	21
Örtliche Träger zusammen .. davon	54 488	5 036	3 248	708	268	9	58 448	23
Kreisfreie Städte .....	13 986	1 169	852	117	40	5	14 864	28
Kreise .....	40 500	3 867	2 396	591	228	4	43 584	22
Überörtliche Träger zusammen .....	5 765	8 463	4 947	1 328	226	-	12 946	5
Land insgesamt .....	60 253	13 499	8 195	2 036	494	9	71 394	28

<sup>\*)</sup> Personen, die Hilfe verschiedener Art erhielten, wurden bei jeder Hilfeart gezählt.

1) ohne Mehrfachzählungen

2) sonstige Hilfe: Hilfe bei Schwangerschaft oder bei Sterilisation und Familienplanung

3) Bevölkerungsstand 31.12.1991

#### 14.4. Ausgaben und Einnahmen für Sozialhilfe 1991 nach Hilfearten und Trägern

<u>Ausgaben/Einnahmen</u> <u>Hilfeart</u> <u>Träger der Sozialhilfe</u>	1 000 DM
Ausgaben insgesamt <sup>1)</sup> .....	532 604
je Einwohner (in DM) <sup>2)</sup> .....	209,46
Laufende Hilfe zum Lebensunterhalt .....	83 302
Hilfe in besonderen Lebenslagen .....	449 302
davon	
Hilfe zum Aufbau oder zur Sicherung der Lebenslage .....	1 322
vorbeugende Gesundheitshilfe .....	19
Krankenhilfe, sonstige Hilfe <sup>3)</sup> .....	6 472
Hilfe für werdende Mütter und Wöchnerinnen .....	104
Eingliederungshilfe für Behinderte .....	46 962
Blindenhilfe .....	2 880
Hilfe zur Pflege .....	387 875
Hilfe zur Weiterführung des Haushalts .....	2 094
Hilfe zur Überwindung besonderer sozialer Schwierigkeiten .....	70
Altenhilfe .....	1 394
Hilfe in anderen besonderen Lebenslagen .....	110
Einnahmen insgesamt .....	10 371
Reine Ausgaben insgesamt .....	522 233
Ausgaben der örtlichen Träger zusammen .....	90 451
davon	
Kreisfreie Städte .....	22 104
Kreise .....	68 347
Ausgaben der überörtlichen Träger zusammen .....	442 153

1) außerhalb von und in Einrichtungen

2) Bevölkerungszahl 31.12.1991

3) sonstige Hilfe: Hilfe bei Schwangerschaft oder bei Sterilisation und Familienplanung



### 14.5. Ausgaben für Sozialhilfe 1991 nach Hilfearten , Trägern (Einzelnachweis) und Verwaltungsbezirken

Verwaltungsbezirk Träger der Sozialhilfe	Ausgaben für							Sozialhilfe <sup>1)</sup>	
	laufende- Hilfe zum Lebens- unterhalt	Hilfe in besonderen Lebenslagen					insgesamt		
		zusammen	darunter						
			Hilfe zur Pflege	Kranken- hilfe/ sonstige Hilfe <sup>2)</sup>	Ein- glieder- ungs- hilfe	vorbeu- gende Gesund- heitshilfe		1 000 DM	DM
Brandenburg, Stadt .....	2 928	365	193	162	10	-	3 293	37,10	
Cottbus, Stadt.....	4 161	1 467	651	78	8	1	5 628	45,64	
Eisenhüttenstadt, Stadt .....	2 302	375	101	80	30	-	2 677	54,56	
Frankfurt (Oder), Stadt .....	2 693	669	234	246	1	1	3 362	39,39	
Potsdam, Stadt .....	3 635	926	600	103	1	-	4 561	32,80	
Schwedt (Oder), Stadt .....	2 476	107	20	51	20	0	2 583	52,25	
Angermünde .....	2 295	65	53	2	2	-	2 360	71,15	
Bad Freienwalde .....	1 074	81	14	67	-	-	1 155	32,35	
Bad Liebenwerda .....	872	57	31	16	10	-	929	18,05	
Beeskow .....	632	272	167	54	17	-	904	25,12	
Belzig .....	1 182	78	43	34	-	-	1 260	38,99	
Bernau .....	1 214	522	427	81	9	0	1 736	24,81	
Brandenburg, Land .....	817	36	20	7	1	-	853	24,08	
Calau .....	1 019	6	1	5	-	-	1 025	19,24	
Cottbus, Land .....	507	180	168	9	2	-	687	16,24	
Eberswalde .....	1 831	351	123	161	29	-	2 182	28,04	
Eisenhüttenstadt, Land .....	183	48	10	21	-	-	231	11,80	
Finsterwalde .....	658	175	119	16	13	-	833	15,80	
Forst .....	1 066	43	9	-	31	3	1 109	30,17	
Fürstenwalde .....	2 997	864	358	182	12	3	3 861	38,33	
Gransee .....	925	145	73	-	34	-	1 070	25,30	
Guben .....	1 866	357	268	51	-	3	2 223	56,64	
Herzberg .....	472	132	30	27	0	-	604	16,76	
Jüterbog .....	525	836	105	11	2	7	1 361	38,97	
Königs Wusterhausen .....	3 075	1 121	805	300	14	-	4 196	50,25	
Kyritz.....	1 460	59	47	10	-	1	1 519	46,62	
Lübben .....	495	303	203	60	20	-	798	25,34	
Luckau .....	411	56	8	11	32	-	467	16,47	
Luckenwalde .....	1 254	162	144	15	3	-	1 416	33,89	
Nauen .....	2 573	2 168	1 993	27	8	-	4 741	67,07	
Neuruppin .....	1 392	162	113	2	3	-	1 554	24,69	
Oranienburg .....	4 639	1 617	263	227	13	-	6 256	50,09	
Perleberg .....	2 279	341	191	125	25	-	2 620	38,23	
Potsdam, Land .....	2 072	678	109	-	25	-	2 750	28,34	
Prenzlau .....	1 819	214	189	-	-	-	2 033	48,93	
Pritzwalk .....	565	10	3	7	-	-	575	18,69	
Rathenow .....	1 574	590	184	59	143	-	2 164	36,62	
Seelow .....	755	127	29	43	11	-	882	23,08	
Senftenberg .....	3 126	166	88	64	9	-	3 292	30,50	
Spremberg .....	394	34	17	13	0	-	428	10,48	
Strausberg .....	1 962	530	73	185	61	-	2 492	28,49	
Templin .....	1 574	54	7	41	4	-	1 628	47,52	
Wittstock .....	659	63	20	0	-	-	722	31,04	
Zossen .....	3 188	243	163	40	33	-	3 431	47,09	
Örtliche Träger zusammen davon	73 596	16 855	8 467	2 711	634	19	90 451	35,57	
Kreisfreie Städte .....	18 195	3 909	1 799	718	68	2	22 104	41,32	
Kreise .....	55 401	12 946	6 668	1 993	566	17	68 347	34,04	
Überörtliche Träger zusammen .....	9 706	432 447	379 408	3 761	46 328	-	442 153	173,89	
Land insgesamt .....	83 302	449 302	387 875	6 472	46 962	19	532 604	209,46	

1) außerhalb von und in Einrichtungen

2) sonstige Hilfe: Hilfe bei Schwangerschaft oder bei Sterilisation und Familienplanung

3) Bevölkerungsstand 31.12.1991

## 14.6. Kriegsofperfürsorge 1991

Leistungsart	insgesamt	örtlicher Träger	überörtlicher Träger
Ausgaben in 1 000 DM			
Hilfen zur beruflichen Rehabilitation .....	-	-	-
Krankenhilfe .....	-	-	-
Hilfe zur Pflege .....	152	-	152
Hilfe zur Weiterführung des Haushalts .....	4	-	4
Altenhilfe .....	45	-	45
Erziehungsbeihilfe .....	1	-	1
Ergänzende Hilfe zum Lebensunterhalt .....	18	-	18
Erholungshilfe .....	6	-	6
Wohnungshilfe .....	-	-	-
Hilfe in besonderen Lebenslagen .....	541	-	541
Insgesamt .....	767	-	767

### Empfänger laufender Leistungen am Jahresende <sup>1)</sup>

Hilfen zur beruflichen Rehabilitation .....	-	-	-
Hilfe zur Pflege .....	29	-	29
Hilfe zur Weiterführung des Haushalts .....	7	-	7
Altenhilfe .....	1	-	1
Erziehungsbeihilfe .....	2	-	2
Ergänzende Hilfe zum Lebensunterhalt .....	11	-	11
Hilfe in besonderen Lebenslagen .....	180	-	180

1) Personen, denen Hilfe verschiedener Art gewährt wurde, sind bei jeder Hilfeart gezählt.

## 14.7. Empfänger einmaliger Leistungen der Kriegsofperfürsorge 1991

Leistungsart	insgesamt	örtliche Träger	überörtliche Träger
Hilfen zur beruflichen Rehabilitation .....	-	-	-
Krankenhilfe .....	-	-	-
Hilfe zur Pflege .....	-	-	-
Hilfe zur Weiterführung des Haushalts .....	6	-	6
Altenhilfe .....	128	-	128
Erziehungsbeihilfe .....	2	-	2
Ergänzende Hilfe zum Lebensunterhalt .....	25	-	25
Erholungshilfe .....	6	-	6
davon			
für Beschädigte .....	5	-	5
für Hinterbliebene .....	1	-	1
Wohnungshilfe .....	-	-	-
Hilfe in besonderen Lebenslagen .....	58	-	58

## **XV. Öffentliche Finanzen und Volkswirtschaftliche Gesamtrechnung**

### **Berechnungsstand**

Das statistische Ausgangsmaterial für die Volkswirtschaftlichen Gesamtrechnungen fällt nicht gleichzeitig und jeweils in der erforderlichen Tiefengliederung an. Um die Aktualität zu sichern, müssen zunächst vorläufige Ergebnisse anhand unvollständigen Materials errechnet werden. Diese werden dann auf der Basis des inzwischen angefallenen Materials überarbeitet. Da diese Berechnungen erst beginnen können, wenn die entsprechenden Bundeswerte vorliegen, entspricht der Berechnungsstand der Länderergebnisse nicht in jedem Fall dem aktuellen Stand der Bundesergebnisse. Der Benutzer sollte sich bei Auswertungen stets des - bei jeder Gemeinschaftsveröffentlichung angegebenen - Berechnungsstandes vergewissern.

**Bruttoinlandsprodukt**, siehe Inlandsprodukt

**Bruttoproduktionswert**, siehe Produktionswert

**Bruttowertschöpfung**, siehe Wertschöpfung

### **Einfuhrabgaben**

Zu den Einfuhrabgaben gehören die Einfuhrzölle, die Verbrauchssteuern auf Einfuhren und die Abschöpfungs- und Währungsausgleichsbeträge bei der Einfuhr von landwirtschaftlichen Erzeugnissen. Die Einfuhrumsatzsteuer zählt nicht zu den Einfuhrabgaben, sondern zur nichtabziehbaren Umsatzsteuer.

### **Inländer**

Inländer sind Personen und Institutionen mit ständigem Wohnsitz bzw. Sitz innerhalb des betrachteten Landes der Bundesrepublik. Dazu zählen auch die ausländischen Arbeitnehmer mit Ausnahme der Einpendler über die Gebietsgrenzen. Die Angehörigen ausländischer Streitkräfte sowie diplomatischer und konsularischer Vertretungen im Inland sind ausgeschlossen.

### **Inlandsprodukt**

Das Inlandsprodukt ergibt sich aus der bereinigten Wertschöpfung durch Addition der Einfuhrabgaben und der nichtabziehbaren Umsatzsteuer. Das Inlandsprodukt kann brutto oder netto (vor und nach Abzug der Abschreibungen) sowie zu Marktpreisen oder zu Faktorkosten (vor und nach Abzug der um die Subventionen verringerten indirekten Steuern) berechnet werden. Das Inlandsprodukt (Inlandskonzept) unterscheidet sich vom Sozialprodukt (Inländerkonzept) durch den Saldo der Erwerbs- und Vermögenseinkommen zwischen Inländern und der übrigen Welt (Ausland und übriges Inland).

### **Nichtabziehbare Umsatzsteuer**

Die nichtabziehbare Umsatzsteuer umfaßt den Teil der in Rechnung gestellten Mehrwertsteuer und der abgeführten Einfuhrumsatzsteuer, der bei den Käufern der mit Umsatzsteuer belasteten Güter bei der Ermittlung ihrer Mehrwertsteuerschuld nicht als Vorsteuer abgezogen werden kann. Sie enthält - auf Bundesebene - das Kassenaufkommen des Staates an Mehrwertsteuer und Einfuhrumsatzsteuer sowie die "einbehaltene" Umsatzsteuer. Deren Höhe richtet sich nach bestimmten Sonderregelungen des Umsatzsteuer- bzw. des Berlinförderungsgesetzes.

### **Private Organisationen ohne Erwerbszweck**

Bei den Privaten Organisationen ohne Erwerbszweck, die in den Volkswirtschaftlichen Gesamtrechnungen im allgemeinen mit den privaten Haushalten zusammengefaßt werden, handelt es sich um Organisationen, Verbände, Vereine, Institute usw., die nicht zum staatlichen Sektor gehören, ihre Leistungen aber ebenfalls unentgeltlich oder zu nicht voll die Kosten deckenden Preisen abgeben. Sie bestreiten ihre Aufwendungen - abgesehen von speziellen Entgelten - zu einem wesentlichen Teil aus Beiträgen und Zuwendungen privater Haushalte.

### **Private Haushalte**

Der Sektor private Haushalte umfaßt alle Ein- und Mehrpersonenhaushalte (einschl. der Anstaltsbevölkerung). Der für diesen Sektor in den Volkswirtschaftlichen Gesamtrechnungen nachgewiesene Produktionswert enthält nur die Entgelte (Einkommen aus unselbständiger Arbeit) für das in privaten Haushalten beschäftigte Personal. Die Vermietung von Wohnungen durch private Haushalte und die Nutzung von Eigentümerwohnungen werden im Sektor Unternehmen nachgewiesen.

### **Produktionswert**

Der Produktionswert entspricht dem Wert der von im "Inland" liegenden Wirtschaftseinheiten im Berichtszeitraum produzierten Waren und Dienstleistungen vor Abzug der Vorleistungen. Der Produktionswert wird in der Entstehungsrechnung stets als Bruttoproduktionswert, in vielen wirtschaftsstatistischen Erhebungen auch als Nettoproduktionswert (nach Abzug des Materialsverbrauchs und des Wertes der vergebenen Lohnarbeiten) dargestellt.

Zum Produktionswert gehören bei den Unternehmen die Verkäufe (d.h. der Umsatz an eigenen Erzeugnissen und an Handelswaren), die selbsterstellten Anlagen und der Eigenverbrauch und bei den privaten Haushalten einschließlich privater Organisationen ohne Erwerbszweck die Verkäufe dieser privaten Organisationen und der Eigenverbrauch, wozu die Käufe der privaten Haushalte von privaten Haushalten und der Eigenverbrauch der privaten Organisationen ohne Erwerbszweck rechnen. Die Aufzählung der Komponenten des Produktionswertes soll hier nur der begrifflichen Klärung dienen; sie bedeutet nicht, daß in der Entstehungsrechnung die Produktionswerte stets additiv aus diesen Komponenten ermittelt werden.

### **Sektoren**

Als Sektoren werden in den Volkswirtschaftlichen Gesamtrechnungen bestimmte Zusammenfassungen wirtschaftender Institutionen bezeichnet. Üblicherweise werden unterschieden: Der Sektor Unternehmen, der Sektor Staat und der Sektor private Haushalte und private Organisationen ohne Erwerbszweck. Die außerhalb des betrachteten Gebietes - d.h. bei der Länderrechnung in anderen Bundesländern oder im Ausland - ansässigen Institutionen werden als übrige Welt zusammengefaßt.

### **Staat**

Der Sektor Staat umfaßt alle Institutionen, deren Aufgabe überwiegend darin besteht, Dienstleistungen eigener Art für die Allgemeinheit zu erbringen, und die sich hauptsächlich aus Zwangsabgaben finanzieren. Über den Staat vollzieht sich der überwiegende Teil der Einkommensverteilung in der Volkswirtschaft. Zum Staat gehören die Gebietskörperschaften und die Sozialversicherung. Nicht zum Sektor Staat rechnen im Eigentum der Gebietskörperschaften und der Sozialversicherung befindliche Unternehmen, unabhängig von ihrer Rechtsform.

## **Unternehmen**

Die Unternehmen reichen von den landwirtschaftlichen über die gewerblichen Unternehmen bis zu den freien Berufen. Sie sind dadurch charakterisiert, daß sie in erster Linie Waren und Dienstleistungen produzieren (und verteilen) und sie gegen Entgelt, das mindestens die Kosten deckt, auf dem Markt absetzen. Unter den Unternehmen heben sich die Kreditinstitute durch ihre besondere Stellung auf dem Geld- und Kapitalmarkt (im weitesten Sinne) und die Versicherungsunternehmen, die mit ihren Prämieinnahmen und Versicherungsleistungen eine besondere Art der Umverteilung bewirken, von den übrigen Unternehmen (Produktionsunternehmen) ab und bilden in den Volkswirtschaftlichen Gesamtrechnungen eigene Sektoren (Untersektoren). Zum Unternehmenssektor zählen auch Unternehmen bzw. Betriebe der Gebietskörperschaften und Sozialversicherung ohne Rücksicht auf ihre Rechtsform, so unter anderem Bundesbahn und Bundespost.

## **Unterstellte Entgelte für Bankdienstleistungen**

Entgelte für Bankdienstleistungen werden unterstellt, um für Kreditinstitute, die nur für einen Teil ihres laufenden Geschäfts Gebühren erheben und sich im übrigen aus der Differenz zwischen Vermögenserträgen und Zinsaufwand finanzieren, einen mit anderen Wirtschaftsbereichen vergleichbaren Produktionswert und damit eine vergleichbare Bruttowertschöpfung nachweisen zu können.

## **Vorleistungen**

Unter Vorleistungen ist der Wert der Waren und Dienstleistungen zu verstehen, die im "Inland" liegende Wirtschaftseinheiten von anderen (in- und ausländischen) Wirtschaftseinheiten bezogen und im Berichtszeitraum im Zuge der Produktion verbraucht haben. Zu den Vorleistungen gehören Materialverbrauch, der Einstandswert der bezogenen Handelswaren, die gegen Gebühr in Anspruch genommenen staatlichen Dienstleistungen, die Einfuhrabgaben und eine Reihe sonstiger Vorleistungen.

## **Wertschöpfung**

Die Wertschöpfung umfaßt die innerhalb eines abgegrenzten Wirtschaftsgebietes erbrachte wirtschaftliche Leistung (Produktionswert abzüglich Vorleistungen) der einzelnen Wirtschaftsbereiche oder der Volkswirtschaft insgesamt. Sie wird als Bruttowertschöpfung und als Nettowertschöpfung, zu Marktpreisen oder zu Faktorkosten berechnet; der Unterschied besteht in den Abschreibungen und den um die Subventionen verringerten Produktionssteuern. Die Wertschöpfung des Unternehmenssektors kann unbereinigt oder bereinigt (vor und nach Abzug der unterstellten Entgelte für Bankdienstleistungen) dargestellt werden.

## **Wirtschaftsbereich**

Werden Angaben z.B. für die Bruttowertschöpfung in tieferer Gliederung als nach Sektoren dargestellt, spricht man von Wirtschaftsbereichen.

## 15.1. Steuereinnahmen des Bundes, des Landes und der Gemeinden 1991

Steuerart	Steuereinnahmen
	1 000 DM
Steuereinnahmen insgesamt .....	5 371 971
Einnahmen des Bundes .....	1 920 579
Anteile an der (den)	
Lohnsteuer .....	607 791
veranlagten Einkommenssteuer .....	17 765
nicht veranlagten Steuern vom Ertrag .....	1 174
Körperschaftsteuer <sup>1)</sup> .....	-17 047
Umsatzsteuer .....	797 270
Einfuhrumsatzsteuer .....	346 386
Gewerbesteuerumlage .....	-
Kapitalverkehrsteuer <sup>2)</sup> .....	-
Zölle .....	4 299
Verbrauchssteuer .....	161 262
darunter	
Tabaksteuer .....	574
Kaffeesteuer .....	1 472
Branntweinabgaben .....	49 404
Mineralölsteuer .....	106 088
sonstige Einnahmen .....	1 679
Einnahmen des Landes .....	3 022 697
Anteile an der (den)	
Lohnsteuer .....	607 791
veranlagten Einkommensteuer .....	17 765
nicht veranlagten Steuern vom Ertrag .....	1 174
Körperschaftsteuer <sup>1)</sup> .....	-16 309
Umsatzsteuer (einschließlich Einfuhrumsatzsteuer) <sup>3)</sup> .....	2 044 971
Gewerbesteuerumlage .....	-
Vermögensteuer .....	736
Erbschaftsteuer .....	988
Grunderwerbsteuer .....	59 301
Kraftfahrzeugsteuer .....	274 432
Rennwett- und Lotteriesteuer .....	27 305
Biersteuer .....	3 680
Feuerschutzsteuer .....	854
sonstige Einnahmen .....	9
Einnahmen der Gemeinden .....	428 695
Grundsteuer A .....	14 313
Grundsteuer B .....	130 400
Gewerbesteuer nach Ertrag und Kapital .....	84 161
Anteile an der Lohn- und Einkommensteuer .....	188 172 <sup>4)</sup>
sonstige Einnahmen .....	11 649

1) nach Zerlegung - 2) ohne Angabe - 3) Aufteilung auf die einzelnen Länder gem. § 2 des Gesetzes über den Finanzausgleich zwischen Bund und Länder (BGBl I 1969 S. 1432)

4) Gemeindeanteil an der Einkommensteuer ohne Schlußrechnung

**15.2. Bruttowertschöpfung der Wirtschaftsbereiche und Bruttoinlandsprodukt des Landes Brandenburg für das 2. Halbjahr 1990 und das Jahr 1991 <sup>\*)</sup>**

Bruttowertschöpfung bzw. Bruttoinlandsprodukt	Land Brandenburg	Anteil an den neuen Bundesländern insgesamt	Anteil der Wirtschaftsbereiche an der unbereinigten Bruttowertschöpfung
	Mrd. DM	%	

**2. Halbjahr 1990**

Land- und Forstwirtschaft, Fischerei .....	0,7	21,4	4,2
Produzierendes Gewerbe .....	8,0	19,2	46,8
Handel und Verkehr .....	3,0	16,4	17,4
Dienstleistungsunternehmen .....	2,1	12,4	12,3
Staat, private Haushalte und private Organisationen .....	3,3	16,3	19,3
Bruttowertschöpfung (unbereinigt) .....	17,2	17,0	100
Unterstellte Entgelte für Bankdienstleistungen (-) .....	1,6	17,0	
Bruttowertschöpfung (bereinigt) .....	15,6	17,0	
Nichtabziehbare Umsatzsteuer und Einfuhrabgaben (+) .....	1,2	17,2	
Bruttoinlandsprodukt .....	16,8	17,0	

**1991**

Land- und Forstwirtschaft, Fischerei .....	0,7	22,4	2,3
Produzierendes Gewerbe .....	13,4	19,9	40,5
Handel und Verkehr .....	5,6	16,8	16,8
Dienstleistungsunternehmen .....	6,2	13,1	18,6
Staat, private Haushalte und private Organisationen .....	7,2	15,4	21,8
Bruttowertschöpfung (unbereinigt) .....	33,1	16,7	100
Unterstellte Entgelte für Bankdienstleistungen (-) .....	4,1	16,7	
Bruttowertschöpfung (bereinigt) .....	29,0	16,7	
Nichtabziehbare Umsatzsteuer und Einfuhrabgaben (+) .....	1,7	17,2	
Bruttoinlandsprodukt .....	30,7	16,8	

<sup>\*)</sup> vorläufige Berechnungsergebnisse, Stand: Juli 1992

## **XVI. Preise**

### **Verbraucherpreise**

Verbraucherpreise werden seit Mai 1990 für die fünf neuen Bundesländer (einschließlich Berlin-Ost) ermittelt. Für das Land Brandenburg liegen Daten ab dem Zeitpunkt der Währungsumstellung - Juli 1990 - vor.

In 15 repräsentativ ausgewählten Berichtsgemeinden des Landes Brandenburg werden Preise auf der Endverbraucherstufe für rund 670 Güter und Leistungen in Verkaufsstellen und Dienstleistungseinrichtungen beobachtet.

Berücksichtigt werden auch die öffentlichen Verkehrs-, Strom- und Gaskosten sowie zentral ermittelte bundeseinheitliche Preise (z.B. Postgebühren, Versandhandelspreise). Preisindizes für die Lebenshaltung werden für die verschiedenen Haushaltstypen auf der Grundlage unterschiedlicher "Warenkörbe", d.h., einer differenzierten Gewichtung (Wägungsschema) der Preisveränderungen entsprechend den jeweiligen Haushaltstypen ermittelt.

### **Warenkorb**

Der Warenkorb repräsentiert die Güter, die für die Gesamtheit der Haushalte des jeweiligen Haushaltstyps von großer Ausgabenbedeutung sind.

### **Kaufwerte für Bauland**

Ab 1991 erfolgt in den neuen Bundesländern erstmalig eine Erfassung der Kaufwerte für Bauland.

Erfasst werden die durch Kauf erworbenen unbebauten Grundstücke mit einer Gesamtfläche von 100 und mehr m<sup>2</sup> (ohne zum land- und forstwirtschaftlichen Vermögen gehörende Grundstücke).

Die Baulandarten werden unterschieden nach baureifem Land, Rohbauland und Bauland (Industrieland, Land für Verkehrszwecke und Freiflächen).

### **Kaufwert für landwirtschaftlichen Grundbesitz**

Die durchschnittlichen Kaufwerte werden aus den Preisen ermittelt, die für jeden einzelnen Kauffall erfaßt werden. Die Preise je Kauffall umfassen neben dem gezahlten Geldbetrag auch den in DM ausgedrückten Wert aller vom Käufer zugunsten des Veräußerers vertraglich aufzubringenden grundstücksbezogenen Leistungen (Restwert von übernommenen, noch nicht getilgten Hypotheken und Wert eines etwaigen Tauschgrundstückes). Bei wiederkehrenden Leistungen (Renten, Altenteil, Wohnrecht) ist deren Kapitalwert, bei übernommenen Lastenausgleichsabgaben deren Zeitwert angesetzt. Die Kraft Gesetzes auf der Veräußerungsfläche ruhenden Ausgaben und Leistungen sind in den Angaben über den Preis nicht enthalten, es sei denn, daß der Käufer Zahlungsrückstände des Veräußerers übernommen hat. Nebenkosten, wie Grunderwerbssteuer, Vermessungskosten, Genehmigungsgebühren oder Maklerlohn werden nicht in die Preisangaben zu dieser Statistik übernommen.

### **Fläche der landwirtschaftlichen Nutzung (FdIN)**

Die FdIN umfaßt diejenigen Flächen eines Kaufalles, die nach den Rechtsvorschriften für die Einheitsbewertung zur landwirtschaftlichen Nutzung gehören, im wesentlichen also die Flächen des Ackerlandes und des Grünlandes.

### **Ertragsmeßzahlen (EMZ)**

Die EMZ kennzeichnet die naturale Ertragsfähigkeit des Bodens aufgrund der natürlichen Ertragsbedingungen, insbesondere der Bodenbeschaffenheit, der Geländegestaltung und der klimatischen Verhältnisse. Sie wird anhand der Ergebnisse der amtlichen Bodenschätzung berechnet und bildet eine der Grundlagen für die Einheitsbewertung und damit für die Besteuerung des land- und forstwirtschaftlichen Vermögens.



**16.1. Preisindex für die Lebenshaltung aller Arbeitnehmerhaushalte 1990 - 1991 nach Hauptgruppen**  
(2. Halbjahr 1990 / 1. Halbjahr 1991 = 100)

Hauptgruppe	Wägungsanteil %	1990	1991
		Durchschnitt	
Preisindex für die Lebenshaltung .....	1 000	85,9	108,1
Nahrungsmittel, Getränke, Tabakwaren .....	299,37	98,7	101,8
Bekleidung, Schuhe .....	98,27	98,1	104,4
Wohnungsmieten, Energie (ohne Kraftstoffe) .....	58,40	80,1	172,2
Wohnungsmieten .....	27,44	97,2	186,5
Energie .....	28,96	64,0	158,6
Möbel, Haushaltsgeräte und andere Güter für die Haushaltsführung .....	115,25	98,2	102,0
Güter für die Gesundheits- und Körperpflege .....	29,48	97,8	105,4
Güter für Verkehr und Nachrichten- übermittlung .....	229,06	97,5	105,0
Güter für Bildung, Unterhaltung, Freizeit ....	111,81	95,7	105,6
Güter für die persönliche Ausstattung, Dienstleistungen des Beherbergungs- gewerbes sowie Güter sonstiger Art .....	62,58	85,8	115,8

**16.2. Preisindex für die Lebenshaltung von 4-Personenhaushalten mit höherem Einkommen 1990 - 1991 nach Hauptgruppen**

(2. Halbjahr 1990 / 1. Halbjahr 1991 = 100)

Hauptgruppe	Wägungsanteil %	1990	1991
		Durchschnitt	
Preisindex für die Lebenshaltung .....	1 000	98,2	107,7
Nahrungsmittel, Getränke, Tabakwaren .....	258,24	98,5	102,0
Bekleidung, Schuhe .....	98,95	95,9	104,5
Wohnungsmieten, Energie (ohne Kraftstoffe) .....	46,56	82,5	174,3
Wohnungsmieten .....	24,78	98,5	187,9
Energie .....	21,80	64,3	156,8
Möbel, Haushaltsgeräte und andere Güter für die Haushaltsführung .....	108,87	98,2	101,9
Güter für die Gesundheits- und Körperpflege .....	24,00	97,6	105,3
Güter für Verkehr und Nachrichten- übermittlung .....	289,98	98,2	104,1
Güter für Bildung, Unterhaltung, Freizeit ....	116,66	95,8	106,0
Güter für die persönliche Ausstattung, Dienstleistungen des Beherbergungs- gewerbes sowie Güter sonstiger Art .....	56,64	83,3	118,2

### 16.3. Preisindex für die Lebenshaltung von 4-Personenhaushalten mit mittlerem Einkommen 1990 - 1991 nach Hauptgruppen

(2. Halbjahr 1990 / 1. Halbjahr 1991 = 100)

Hauptgruppe	Wägungsanteil %	1990	1991
		Durchschnitt	
Preisindex für die Lebenshaltung .....	1 000	95,9	108,1
Nahrungsmittel, Getränke, Tabakwaren .....	301,68	98,7	101,7
Bekleidung, Schuhe .....	95,42	95,9	104,4
Wohnungsmieten, Energie (ohne Kraftstoffe) .....	51,13	80,0	171,8
Wohnungsmieten .....	24,44	97,2	186,5
Energie .....	26,69	64,2	158,3
Möbel, Haushaltsgeräte und andere Güter für die Haushaltsführung .....	105,72	98,3	102,0
Güter für die Gesundheits- und Körperpflege .....	26,11	97,7	105,1
Güter für Verkehr und Nachrichten- übermittlung .....	244,55	98,1	104,5
Güter für Bildung, Unterhaltung, Freizeit ....	117,73	94,9	107,7
Güter für die persönliche Ausstattung, Dienstleistungen des Beherbergungs- gewerbes sowie Güter sonstiger Art .....	57,66	82,8	118,8

### 16.4. Preisindex für die Lebenshaltung von 2-Personen-Rentnerhaushalten 1990 - 1991 nach Hauptgruppen

(2. Halbjahr 1990 / 1. Halbjahr 1991 = 100)

Hauptgruppe	Wägungsanteil %	1990	1991
		Durchschnitt	
Preisindex für die Lebenshaltung .....	1 000	95,9	108,3
Nahrungsmittel, Getränke, Tabakwaren .....	335,48	98,9	101,4
Bekleidung, Schuhe .....	71,46	96,7	104,2
Wohnungsmieten, Energie (ohne Kraftstoffe) .....	70,27	78,0	169,6
Wohnungsmieten .....	30,53	96,5	184,6
Energie .....	39,74	63,8	158,1
Möbel, Haushaltsgeräte und andere Güter für die Haushaltsführung .....	136,12	97,9	102,4
Güter für die Gesundheits- und Körperpflege .....	43,17	97,5	106,3
Güter für Verkehr und Nachrichten- übermittlung .....	184,30	96,5	105,2
Güter für Bildung, Unterhaltung, Freizeit ....	88,74	96,6	103,5
Güter für die persönliche Ausstattung, Dienstleistungen des Beherbergungs- gewerbes sowie Güter sonstiger Art .....	70,46	90,7	110,8

## 16.5. Kaufwerte für Bauland 1991 nach Grundstücksarten und Baugebieten

Baugebiet	Verkäufe	Fläche	Kaufwert
	Anzahl	1 000 m <sup>2</sup>	DM / m <sup>2</sup>

### Bauland insgesamt

Geschäftsgebiet .....	95	1 126	28,29
Geschäftsgebiet und Wohngebiet gemischt .....	173	940	48,71
Wohngebiet in geschlossener Bauweise .....	509	2 506	24,48
Wohngebiet in offener Bauweise .....	908	7 958	18,95
Industriegebiet .....	202	6 987	24,45
Dorfgebiet .....	2 577	40 316	10,33
Insgesamt .....	4 364	59 833	14,66

### baureifes Land

Geschäftsgebiet .....	39	298	36,30
Geschäftsgebiet und Wohngebiet gemischt .....	132	570	63,88
Wohngebiet in geschlossener Bauweise .....	408	1 652	21,62
Wohngebiet in offener Bauweise .....	272	1 493	31,26
Industriegebiet .....	29	1 083	21,76
Dorfgebiet .....	1 046	5 553	25,18
Insgesamt .....	1 925	10 648	27,51

### Rohbauland

Geschäftsgebiet .....	52	809	25,94
Geschäftsgebiet und Wohngebiet gemischt .....	38	130	44,53
Wohngebiet in geschlossener Bauweise .....	97	841	30,29
Wohngebiet in offener Bauweise .....	529	6 239	16,10
Industriegebiet .....	135	4 165	31,88
Dorfgebiet .....	1 508	34 311	7,76
Insgesamt .....	2 359	46 495	11,87

## 16.6. Kaufwerte für Bauland 1991 nach Grundstücksarten und Gemeindegrößenklassen

Gemeinden mit ... bis unter ... Einwohner	Verkäufe	Fläche	Kaufwert
	Anzahl	1 000 m <sup>2</sup>	DM / m <sup>2</sup>

### Bauland insgesamt

unter 2 000 .....	2 394	37 733	7,62
2 000 - 5 000 .....	575	6 173	13,03
5 000 - 10 000 .....	342	4 852	16,13
10 000 - 20 000 .....	327	3 264	37,02
20 000 - 50 000 .....	306	2 847	23,70
50 000 - 100 000 .....	284	3 618	28,31
100 000 und mehr .....	136	1 347	103,90
<b>Insgesamt .....</b>	<b>4 364</b>	<b>59 833</b>	<b>14,66</b>

### baureifes Land

unter 2 000 .....	1 015	4 938	14,88
2 000 - 5 000 .....	260	1 927	17,32
5 000 - 10 000 .....	173	791	21,29
10 000 - 20 000 .....	166	873	28,83
20 000 - 50 000 .....	154	1 029	38,75
50 000 - 100 000 .....	63	318	46,43
100 000 und mehr .....	94	773	115,72
<b>Insgesamt .....</b>	<b>1 925</b>	<b>10 648</b>	<b>27,51</b>

### Rohbauland

unter 2 000 .....	1 361	32 267	6,53
2 000 - 5 000 .....	311	4 084	11,36
5 000 - 10 000 .....	163	3 854	15,69
10 000 - 20 000 .....	137	1 431	62,46
20 000 - 50 000 .....	148	1 285	19,52
50 000 - 100 000 .....	208	3 099	26,60
100 000 und mehr .....	31	475	78,26
<b>Insgesamt .....</b>	<b>2 359</b>	<b>46 495</b>	<b>11,87</b>

### 16.7. Veräußerungen landwirtschaftlichen Grundbesitzes 1991 nach Veräußerungsarten

Veräußerungsarten	Veräußerungsfälle	Gesamtfläche	Fläche der landwirtschaftlichen Nutzung (FdIN)	Kaufwert			Durchschnittliche	
				insgesamt	je Hektar		FdIN je Veräußerungsfall	Ertragsmeßzahl je Hektar FdIN
					Gesamtfläche	FdIN		
Anzahl	ha	1 000 DM	DM	ha	100			
Insgesamt .....	291	1 929	1 821	13 968	7 240	7 669	6,26	34
mit Gebäuden und mit Inventar .....	-	-	-	-	-	-	-	-
mit Gebäuden, aber ohne Inventar .....	7	44	39	529	12 120	13 703	5,52	38
ohne Gebäude und ohne Inventar .....	284	1 885	1 783	13 438	7 127	7 538	6,28	34

### 16.8. Veräußerungen landwirtschaftlichen Grundbesitzes (ohne Gebäude und ohne Inventar) 1991 nach Größenklassen der Fläche der landwirtschaftlichen Nutzung bzw. der Ertragsmeßzahlen

Größenklassen	Veräußerungsfälle	Gesamtfläche	Fläche der landwirtschaftlichen Nutzung (FdIN)	Kaufwert			Durchschnittliche	
				insgesamt	je Hektar		FdIN je Veräußerungsfall	Ertragsmeßzahl je Hektar FdIN
					Gesamtfläche	FdIN		
Anzahl	ha	1 000 DM	DM	ha	100			

FdIN  
von ... bis unter ... ha

Fläche der landwirtschaftlichen Nutzung

0,1 - 0,25 .....	12	2	2	538	251 020	251 020	0,18	30
0,25 - 1 .....	44	26	26	1 112	42 399	42 885	0,59	30
1 - 2 .....	35	53	52	1 189	22 587	22 928	1,48	30
2 - 5 .....	63	218	212	3 350	15 332	15 824	3,36	31
5 und mehr .....	130	1 586	1 491	7 240	4 566	4 856	11,47	34

Ertragsmeßzahl in 100  
von ... bis unter ...  
je ha FdIN

Ertragsmeßzahl

unter 20 .....	1	.	.	.	.	.	.	.
20 - 30 .....	108	635	620	6 861	10 806	11 069	5,74	27
30 - 40 .....	152	1 022	938	4 948	4 841	5 285	6,16	35
40 - 50 .....	21	219	218	1 473	6 717	6 770	10,36	46
50 - 60 .....	2	.	.	.	.	.	.	.
60 und mehr .....	-	-	-	-	-	-	-	-

## **XVII. Löhne und Gehälter**

### **Leistungsgruppen für Arbeiter in der Industrie**

#### **Leistungsgruppe 1**

Arbeiter, die aufgrund ihrer Fachkenntnisse und Fähigkeiten mit Arbeiten beschäftigt werden, welche als besonders schwierig oder verantwortungsvoll oder vielgestaltig anzusehen sind. Die Befähigung kann durch abgeschlossene Lehre oder durch langjährige Beschäftigung bei entsprechenden Arbeiten erworben sein. In den Tarifen sind die Angehörigen dieser Gruppe meist als Facharbeiter, auch qualifizierte oder hochqualifizierte Facharbeiter, Spezialfacharbeiter, Facharbeiter mit meisterlichem Können, Meister und Vorarbeiter in Stundenlohn, Betriebshandwerker, gelernte Facharbeiter, Facharbeiter mit Berufsausbildung und Erfahrung oder ähnlich bezeichnet.

#### **Leistungsgruppe 2**

Arbeiter, die im Rahmen einer speziellen, meist branchengebundenen, Tätigkeit mit gleichmäßig wiederkehrenden oder mit weniger schwierigen und verantwortungsvollen Arbeiten beschäftigt werden, für die keine allgemeine Berufsbefähigung vorausgesetzt werden muß. Die Kenntnisse und Fähigkeiten für diese Arbeiten haben die Arbeiter meist im Rahmen einer mindestens 3 Monate dauernden Anlernzeit mit oder ohne Abschlußprüfung erworben. In den Tarifen werden die hier erwähnten Arbeiter meist Spezialarbeiter, qualifizierte angelernte Arbeiter, angelernte Arbeiter mit besonderen Fähigkeiten, angelernte Arbeiter, vollwertige Betriebsarbeiter, angelernte Hilfshandwerker, Betriebsarbeiter oder ähnlich bezeichnet.

#### **Leistungsgruppe 3**

Arbeiter, die mit einfachen, als Hilfsarbeiten zu bewertenden Tätigkeiten beschäftigt sind, für die eine fachliche Ausbildung auch nur beschränkter Art nicht erforderlich ist. In den Tarifen werden diese Arbeiter meist als Hilfsarbeiter, ungelernete Arbeiter, einfache Arbeiter oder ähnlich bezeichnet.

### **Leistungsgruppen für Angestellte in der Industrie und im Dienstleistungsbereich (Großhandel, Einzelhandel, Kreditinstitute, Versicherungsgewerbe und Handelsvermittlung)**

#### **Leistungsgruppe I**

Kaufmännische und technische Angestellte in leitender Stellung mit Aufsichts- und Dispositionsbefugnis, die nach dem Betriebsverfassungsgesetz nicht für den Betriebsrat wählbar sind (§ 5 Abs. 3 des BVG), deren Arbeitsbedingungen außertariflich geregelt werden und deren Gehalt über der höchsten Gehaltsgruppe des für sie in Frage kommenden Tarifvertrages liegt.

Die Leistungsgruppe I ist nicht in die Erhebung einbezogen!

#### **Leistungsgruppe II**

Kaufmännische und technische Angestellte mit besonderen Erfahrungen und selbständigen Leistungen in verantwortlicher Tätigkeit mit eingeschränkter Dispositionsbefugnis, die Angestellte anderer Tätigkeitsgruppen einzusetzen und verantwortlich zu unterweisen haben. Ferner Angestellte mit umfassenden kaufmännischen oder technischen Kenntnissen. Außerdem Angestellte, die als Obermeister, Oberrichtmeister oder Meister mit hohem beruflichen Können und besonderer Verantwortung großen Werkstätten oder Abteilungen vorstehen.

### **Leistungsgruppe III**

**Kaufmännische und technische Angestellte mit mehrjähriger Berufserfahrung oder besonderen Fachkenntnissen und Fähigkeiten bzw. mit Spezialtätigkeiten, die nach allgemeiner Anweisung selbständig arbeiten, jedoch in der Regel keine Verantwortung für die Tätigkeit anderer tragen. Außerdem Angestellte mit qualifizierter Tätigkeit, die die fachlichen Erfahrungen eines Meisters, Richtmeisters oder Gießereimeisters aufweisen, bei erhöhter Verantwortung größeren Abteilungen vorstehen und denen Aufsichtspersonen und Hilfsmeister unterstellt sind.**

### **Leistungsgruppe IV**

**Kaufmännische und technische Angestellte ohne eigene Entscheidungsbefugnis in einfacher Tätigkeit, deren Ausübung eine abgeschlossene Berufsausbildung oder durch mehrjährige Berufstätigkeit, den erfolgreichen Besuch einer Fachschule oder privates Studium erworbene Fachkenntnisse voraussetzt. Außerdem Angestellte, die als Aufsichtspersonen einer kleineren Zahl von überwiegend ungelernten Arbeitern vorstehen sowie Hilfsmeister, Hilfswerkmeister oder Hilfsrichtmeister.**

### **Leistungsgruppe V**

**Kaufmännische und technische Angestellte in einfacher, schematischer oder mechanischer Tätigkeit, die keine Berufsausbildung voraussetzt.**

## 17.1. Durchschnittliche Arbeitszeiten und Löhne der Industriearbeiter 1991 \*) nach ausgewählten Wirtschaftszweigen

Geschlecht Leistungsgruppe	Bezahlte Wochenarbeitszeit	Brutto-	
		stundenlohn	wochenlohn
	h	DM	

### Industrie insgesamt (einschließlich Hoch- und Tiefbau)

Männliche Arbeiter .....	1	41,0	11,42	468
	2	40,8	10,49	427
	3	40,9	9,70	398
Insgesamt .....		40,9	10,99	449
Weibliche Arbeiter .....	1	40,2	9,90	396
	2	39,9	8,93	355
	3	40,1	8,39	338
Insgesamt .....		40,0	9,08	361
Arbeiter insgesamt .....		40,8	10,72	438

### Elektrizitäts-, Gas-, Fernwärme- und Wasserversorgung

Männliche Arbeiter .....	1	40,3	12,34	496
	2	41,1	11,12	456
	3	40,2	10,01	402
Zusammen .....		40,5	11,97	484
Weibliche Arbeiter .....	1	40,2	11,93	479
	2	40,1	10,89	437
	3	40,0	9,45	378
Zusammen .....		40,2	11,08	444
Arbeiter insgesamt .....		40,4	11,84	477

### Bergbau 1)

Männliche Arbeiter .....	1	40,1	11,51	460
	2	40,1	10,73	430
	3	39,8	9,54	382
Zusammen .....		40,1	11,17	447

\*) gewogener Durchschnitt aus Ergebnissen von vier Erhebungsmonaten

1) Verdienste ohne Bergmannsprämie und ohne Wert der Kohlendepotale



**Noch: 17.1. Durchschnittliche Arbeitszeiten und Löhne der Industriearbeiter 1991 \*) nach ausgewählten Wirtschaftszweigen**

Geschlecht Leistungsgruppe	Bezahlte Wochenarbeitszeit	Brutto-	
		stundenlohn	wochenlohn
	h	DM	

**Grundstoff- und Produktionsgüterindustrie**

Männliche Arbeiter .....	1	40,4	10,35	415
	2	39,9	9,42	375
	3	39,7	8,97	356
Zusammen .....		40,1	9,78	391
Weibliche Arbeiter .....	1	39,6	9,85	386
	2	39,5	9,05	354
	3	39,3	8,50	334
Zusammen .....		39,5	9,10	357
Arbeiter insgesamt .....		40,0	9,62	381

**Investitionsgüterindustrie**

Männliche Arbeiter .....	1	40,7	10,25	417
	2	40,4	9,24	372
	3	39,7	8,28	323
Zusammen .....		40,6	9,95	402
Weibliche Arbeiter .....	1	40,1	9,11	363
	2	40,0	8,54	339
	3	39,9	8,07	321
Zusammen .....		40,0	8,55	340
Arbeiter insgesamt .....		40,5	9,72	392

**Verbrauchsgüterindustrie**

Männliche Arbeiter .....	1	41,3	10,30	423
	2	40,4	8,94	360
	3	40,6	8,00	321
Zusammen .....		40,9	9,67	395
Weibliche Arbeiter .....	1	40,3	9,61	386
	2	40,0	8,25	328
	3	40,0	7,44	297
Zusammen .....		40,1	8,59	343
Arbeiter insgesamt .....		40,6	9,30	377

\*) Anmerkungen S. 288

Noch: 17.1. Durchschnittliche Arbeitszeiten und Löhne der Industriearbeiter 1991 \*) nach ausgewählten Wirtschaftszweigen

Geschlecht Leistungsgruppe	Bezahlte Wochenarbeitszeit	Brutto-	
		stundenlohn	wochenlohn
	h	DM	

Nahrungs- und Genußmittelindustrie

Männliche Arbeiter .....	1	41,3	10,33	425
	2	41,8	9,64	407
	3	42,6	9,22	405
Zusammen .....		41,7	9,93	415
Weibliche Arbeiter .....	1	41,2	9,65	397
	2	40,2	8,80	352
	3	41,1	8,30	342
Zusammen .....		40,7	8,87	361
Arbeiter insgesamt .....		41,4	9,67	401

Hoch- und Tiefbau

Männliche Arbeiter .....	1	42,5	12,91	550
	2	42,2	12,33	524
	3	42,0	11,52	483
Zusammen .....		42,3	12,62	536
Weibliche Arbeiter .....	1	42,0	12,63	528
	2	41,8	11,91	497
	3	41,4	10,22	424
Zusammen .....		41,5	10,66	443
Arbeiter insgesamt .....		42,3	12,59	534

\*) Anmerkungen S. 288

**17.2. Durchschnittliche Bruttomonatsgehälter der Angestellten in der Industrie und im Dienstleistungsbereich<sup>\*)</sup> 1991 <sup>\*\*)</sup> nach ausgewählten Wirtschaftszweigen**

Geschlecht Leistungsgruppe	Bruttomonatsgehalt		
	kaufmännische	technische	kaufmännische und technische Angestellte insgesamt
	Angestellte		
DM			

**Industrie und Dienstleistungsbereich insgesamt**

Männliche Angestellte .....	II	2 647	2 812	2 757
	III	2 204	2 417	2 385
	IV	1 756	2 040	1 880
	V	1 579	1 776	1 663
Insgesamt .....		2 226	2 493	2 406
Weibliche Angestellte .....	II	2 312	2 477	2 338
	III	1 933	2 130	1 976
	IV	1 598	1 688	1 607
	V	1 473	1 456	1 470
Insgesamt .....		1 786	1 978	1 815
Angestellte insgesamt .....		1 884	2 371	2 071

**Industrie insgesamt (einschließlich Hoch- und Tiefbau)**

Männliche Angestellte .....	II	2 733	2 820	2 796
	III	2 260	2 424	2 389
	IV	1 842	2 056	1 964
	V	1 619	1 822	1 717
Zusammen .....		2 318	2 503	2 454
Weibliche Angestellte .....	II	2 509	2 480	2 500
	III	2 042	2 148	2 077
	IV	1 650	1 704	1 661
	V	1 531	1 458	1 522
Zusammen .....		1 872	2 001	1 907
Angestellte insgesamt .....		2 005	2 387	2 208

<sup>\*)</sup> Dienstleistungsbereich: Großhandel, Einzelhandel, Kreditinstitute, Versicherungsgewerbe und Handelsvermittlung

<sup>\*\*)</sup> gewogener Durchschnitt aus Ergebnissen von vier Erhebungsmonaten

Noch: 17.2. Durchschnittliche Bruttomonatsgehälter der Angestellten in der Industrie und im Dienstleistungsbereich <sup>\*)</sup> 1991 <sup>\*\*)</sup> nach ausgewählten Wirtschaftszweigen

Geschlecht Leistungsgruppe	Bruttomonatsgehalt		
	kaufmännische	technische	kaufmännische und technische Angestellte insgesamt
	Angestellte		
DM			

Elektrizitäts-, Gas-, Fernwärme- und Wasserversorgung

Männliche Angestellte .....	II	3 245	2 981	3 022
	III	2 684	2 721	2 751
	IV	2 160	2 414	2 351
	V	2 062	x	2 082
Zusammen .....		2 670	2 739	2 728
Weibliche Angestellte .....	II	2 859	2 635	2 796
	III	2 459	2 335	2 402
	IV	1 933	1 861	1 911
	V	1 778	1 585	1 729
Zusammen .....		2 158	2 118	2 144
Angestellte insgesamt .....		2 274	2 571	2 457

Bergbau <sup>1)</sup>

Männliche Angestellte .....	II	2 932	2 836	2 855
	III	2 298	2 353	2 348
	IV	1 915	1 934	1 930
	V	1 724	1 673	1 700
Zusammen .....		2 382	2 399	2 397
Weibliche Angestellte .....	II	2 816	2 688	2 786
	III	2 152	2 108	2 134
	IV	1 778	1 659	1 739
	V	1 601	1 506	1 582
Zusammen .....		1 823	1 880	1 841
Angestellte insgesamt .....		1 956	2 301	2 177

\*) und \*\*) Anmerkungen S. 291

1) Verdienste ohne Bergmannsprämie und ohne Wert der Kohlendeputate

**Noch: 17.2. Durchschnittliche Bruttomonatsgehälter der Angestellten in der Industrie und im Dienstleistungsbereich \*) 1991 \*\*) nach ausgewählten Wirtschaftszweigen**

Geschlecht Leistungsgruppe	Bruttomonatsgehalt		
	kaufmännische	technische	kaufmännische und technische Angestellte insgesamt
	Angestellte		
DM			

**Grundstoff- und Produktionsgüterindustrie**

Männliche Angestellte .....	II	2 733	2 741	2 740
	III	2 250	2 341	2 321
	IV	1 777	2 025	1 931
	V	1 557	1 758	1 650
Zusammen .....		2 286	2 422	2 383
Weibliche Angestellte .....	II	2 401	2 374	2 391
	III	2 066	2 143	2 094
	IV	1 567	1 636	1 577
	V	1 498	1 429	1 462
Zusammen .....		1 817	2 007	1 866
Angestellte insgesamt .....		1 972	2 331	2 158

**Investitionsgüterindustrie**

Männliche Angestellte .....	II	2 585	2 555	2 564
	III	2 068	2 099	2 091
	IV	1 711	1 671	1 696
	V	1 317	1 528	1 403
Zusammen .....		2 183	2 247	2 227
Weibliche Angestellte .....	II	2 421	2 488	2 437
	III	1 820	1 885	1 843
	IV	1 512	1 433	1 494
	V	1 355	1 285	1 348
Zusammen .....		1 762	1 805	1 773
Angestellte insgesamt .....		1 924	2 143	2 035

\*) und \*\*) Anmerkungen S. 291

Noch: 17.2. Durchschnittliche Bruttomonatsgehälter der Angestellten in der Industrie und im Dienstleistungsbereich \*) 1991 \*\*) nach ausgewählten Wirtschaftszweigen

Geschlecht Leistungsgruppe	Bruttomonatsgehalt		
	kaufmännische	technische	kaufmännische und technische Angestellte insgesamt
	Angestellte		
	DM		

Verbrauchsgüterindustrie

Männliche Angestellte .....	II	2 521	2 457	2 489
	III	2 237	2 190	2 215
	IV	2 096	1 915	2 024
	V	1 543	1 574	1 559
Zusammen .....		2 270	2 240	2 256
Weibliche Angestellte .....	II	2 344	2 052	2 285
	III	1 944	2 044	1 967
	IV	1 621	1 591	1 620
	V	1 407	1 273	1 398
Zusammen .....		1 798	1 900	1 816
Angestellte insgesamt .....		1 923	2 120	1 981

Nahrungs- und Genußmittelindustrie

Männliche Angestellte .....	II	2 422	2 640	2 577
	III	2 156	2 224	2 207
	IV	1 789	1 912	1 888
	V	1 227	x	1 719
Zusammen .....		2 178	2 321	2 279
Weibliche Angestellte .....	II	2 284	2 473	2 335
	III	1 802	1 989	1 838
	IV	1 538	1 858	1 615
	V	1 197	1 566	1 257
Zusammen .....		1 718	1 983	1 777
Angestellte insgesamt .....		1 819	2 218	2 000

\*) und \*\*) Anmerkungen S. 291

**Noch: 17.2. Durchschnittliche Bruttomonatsgehälter der Angestellten in der Industrie und im Dienstleistungsbereich \*) 1991 \*\*) nach ausgewählten Wirtschaftszweigen**

Geschlecht Leistungsgruppe	Bruttomonatsgehalt		kaufmännische und technische Angestellte insgesamt
	kaufmännische	technische	
	Angestellte		
DM			

Hoch- und Tiefbau

Männliche Angestellte .....	II	3 423	3 509	3 495
	III	2 609	3 020	2 959
	IV	1 941	2 497	2 146
	V	1 476	2 423	2 228
Zusammen .....		2 666	3 160	3 063
Weibliche Angestellte .....	II	3 030	3 076	3 039
	III	2 370	2 852	2 512
	IV	1 840	2 078	1 870
	V	1 534	1 687	1 556
Zusammen .....		2 213	2 657	2 311
Angestellte insgesamt .....		2 336	3 079	2 756

Dienstleistungsbereich insgesamt

Männliche Angestellte .....	II	2 433	2 113	2 414
	III	2 009	1 898	1 995
	IV	1 639	1 629	1 640
	V	1 498	1 521	1 506
Zusammen .....		2 004	1 824	1 987
Weibliche Angestellte .....	II	2 153	2 330	2 154
	III	1 818	1 618	1 814
	IV	1 559	1 426	1 557
	V	1 359	1 222	1 351
Zusammen .....		1 703	1 484	1 700
Angestellte insgesamt .....		1 745	1 657	1 742

\*) und \*\*) Anmerkungen S. 291





## XVIII. Ländervergleich

Die Angaben für diesen Abschnitt wurden dem Statistischen Jahrbuch 1992 für die Bundesrepublik Deutschland entnommen.

### 18.1. Verwaltungsgliederung Deutschlands am 1.1.1992

Land	Regierungs- bezirke	Kreise			Gemeinden <sup>1)</sup>
		insgesamt	kreisfreie Städte	Landkreise	
Deutschland.....	29	543	117	426	16 095
davon					
Baden-Württemberg.....	4 <sup>2)</sup>	44	9	35	1 111
Bayern.....	7	96	25	71	2 051
Berlin.....	-	1	1	-	1
Brandenburg.....	-	44	6	38	1 793
Bremen.....	-	2	2	-	2
Hamburg.....	-	1	1	-	1
Hessen.....	3	26	5	21	426
Mecklenburg-Vorpommern	-	37	6	31	1 123
Niedersachsen.....	4	47	9	38	1 030
Nordrhein-Westfalen.....	5	54	23	31	396
Rheinland-Pfalz.....	3	36	12	24	2 304
Saarland.....	-	6	-	6	52
Sachsen.....	-	54	6	48	1 623
Sachsen-Anhalt.....	3	40	3	37	1 361
Schleswig-Holstein.....	-	15	4	11	1 131
Thüringen.....	-	40	5	35	1 690

1) einschl. der bewohnten gemeindefreien Gebiete

2) außerdem 12 Regionalverbände

18.2. Deutschland

Lfd. Nr.	Gegenstand der Nachweisung	Einheit	Jahr Monat Stichtag	Deutsch- land	Beden- Württem- berg	Bayern	Berlin		Branden- burg
							West	Ost	
									Bevöl
1	Fläche .....	km <sup>2</sup>	31.12.90	356 854	35 751	70 554	L 889	J	29 056
2	Bevölkerung <sup>1)</sup> .....	1 000	31.12.90	79 753	9 822	11 449	L 3 434	J	2 578
3	männlich .....	1 000	31.12.90	38 500	4 784	5 556	L 1 631	J	1 246
4	weiblich .....	1 000	31.12.90	41 253	5 038	5 893	L 1 803	J	1 332
5	Einwohner je km <sup>2</sup> <sup>1)</sup> .....	Anzahl	31.12.90	223	275	162	L 3 862	J	89
6	Privathaushalte <sup>2)</sup> .....	1 000	1990	34 627	4 308	4 916	1 170	589	1 051
7	Einzelpersonenhaushalte .....	1 000	1990	11 745	1 563	1 673	591	227	292
8	Mehrpersonenhaushalte .....	1 000	1990	23 082	2 745	3 243	579	363	759
9	Eheschließungen .....	1 000	1990	516	61	74	13	9	17
10	Gerichtliche Ehelösungen .....	1 000	1990	...	17	19	5	2	5
11	Lebendgeborene .....	1 000	1990	906	119	136	22	15	29
12	Gestorbene .....	1 000	1990	921	98	124	- 30	14	32
13	Überschuß der Geborenen (+) bzw. Gestorbenen (-) .....	1 000	1990	- 16	+ 21	+ 12	- 8	+ 2	- 3
									Wahl zum Deutschen
14	Wahlberechtigte .....	1 000	02.12.90	60 437	7 122	8 624	L 2 537	J	1 957
15	Wahlbeteiligung .....	%	02.12.90	77,8	77,4	74,4	L 80,6	J	73,8
16	Gültige Zweitstimmen .....	1 000	02.12.90	46 456	5 439	6 367	L 2 013	J	1 423
17	dar.: SPD .....	%	02.12.90	33,5	29,1	26,7	L 30,6	J	32,9
18	CDU, in Bayern CSU .....	%	02.12.90	43,8	46,5	51,9	L 39,4	J	36,3
19	F.D.P. ....	%	02.12.90	11,0	12,3	8,7	L 9,1	J	9,7
20	PDS .....	%	02.12.90	2,4	0,3	0,2	L 9,7	J	11,0
21	Bündnis 90/Grüne .....	%	02.12.90	1,2	-	-	L 3,3	J	6,8
22	Sitze .....	Anzahl	02.12.90	662 <sup>3)</sup>	73	86	L 28	J	22
									Erwerbs
23	Arbeitslose .....	Anzahl	1991 D	2 602 203	159 318	214 780	92 908	87 045	141 172
24	Arbeitslosenquote .....	%	1991 D	.	3,7	4,4	9,4	12,2	10,3
25	Offene Stellen .....	Anzahl	1991 D	362 835	77 904	78 419	8 628	3 225	5 101
26	Kurzarbeiter .....	Anzahl	1991 D	1 761 234	20 827	32 604	3 462	70 186	246 182
									Unternehmen und
27	Insolvenzen der Unternehmen <sup>4)</sup> .....	Anzahl	1991	.	887	1 343	378	31	62

1) Früheres Bundesgebiet: Fortschreibungsergebnis auf der Basis der Volkszählung vom 25.05.1987; neue Länder und Berlin-Ost: Die Ergebnisse basieren auf der Fortschreibung eines Abzugs des "Zentralen Einwohnerregisters" zum 03.10.1990.  
2) Früheres Bundesgebiet: Ergebnis des Mikrozensus vom April 1990; neue Länder und Berlin-Ost: Schätzung auf der Basis der Angaben des Einwohnerdatenspeichers (Stand: 30.08.1990).  
3) einschließlich 6 Überhangmandaten für die CDU (Mecklenburg-Vorpommern: 2, Sachsen-Anhalt: 3 und Thüringen: 1)  
4) beantragte Konkurs- und eröffnete Vergleichsverfahren; ohne Anschlußkonkurse; in den neuen Ländern und Berlin-Ost Anzahl der Gesamtvollstreckungsverfahren

nach Ländern

Bremen	Hamburg	Hessen	Mecklenburg-Vorpommern	Niedersachsen	Nordrhein-Westfalen	Rheinland-Pfalz	Saarland	Sachsen	Sachsen-Anhalt	Schleswig-Holstein	Thüringen	Lfd. Nr.
kerung												
404	755	21 114	23 559	47 351	34 070	19 849	2 570	18 341	20 607	15 731	16 251	1
682	1 652	5 783	1 924	7 387	17 350	3 764	1 073	4 764	2 874	2 626	2 611	2
326	784	2 804	935	3 588	8 367	1 825	518	2 245	1 370	1 274	1 246	3
355	868	2 960	989	3 799	8 982	1 938	555	2 520	1 504	1 352	1 365	4
1 686	2 188	273	82	156	509	190	417	260	139	167	161	5
337	864	2 525	761	3 197	7 605	1 593	489	2 014	1 189	1 172	1 048	6
141	400	846	206	1 061	2 545	481	176	583	325	373	263	7
196	464	1 679	555	2 136	5 060	1 112	313	1 431	864	799	785	8
4	10	37	13	49	114	25	7	30	18	19	16	9
2	4	12	4	13	36	7	2	...	6	5	5	10
7	17	62	24	82	199	43	11	50	32	29	29	11
8	21	65	22	66	193	44	13	68	39	31	33	12
-1	-5	-3	+1	-4	+6	-1	-2	-18	-7	-2	-5	13
Bundesteg												
523	1 264	4 294	1 432	5 760	13 098	2 936	848	3 708	2 238	2 086	2 010	14
76,5	78,2	81,1	70,9	80,6	78,7	81,7	85,1	76,2	72,2	78,6	76,4	15
396	981	3 443	997	4 603	10 207	2 364	711	2 781	1 591	1 625	1 514	16
42,5	41,0	38,0	26,5	38,4	41,1	36,1	51,2	18,2	24,7	38,5	21,9	17
30,9	36,6	41,3	41,2	44,3	40,5	45,6	38,1	49,5	38,6	43,5	45,2	18
12,8	12,0	10,9	9,1	10,3	11,0	10,4	6,0	12,4	19,7	11,4	14,6	19
1,1	1,1	0,4	14,2	0,3	0,3	0,2	0,2	9,0	9,4	0,3	8,3	20
-	-	-	5,9	-	-	-	-	5,9	5,3	-	6,1	21
6	14	48	16	65	146	34	11	40	26	24	23	22
tätigkeit												
31 629	63 013	123 264	128 303	244 283	561 331	82 334	35 981	241 227	167 127	80 524	147 963	23
10,7	8,7	5,1	12,5	8,1	7,9	5,4	8,6	9,7	10,3	7,3	10,2	24
4 149	7 730	26 735	3 827	29 445	68 229	17 425	3 682	8 010	5 372	11 044	5 910	25
2 110	1 781	10 332	181 845	10 700	47 161	6 764	4 045	500 688	320 043	5 224	297 280	26
Arbeitsstätten												
82	287	896	56	906	2 558	515	170	86	83	423	74	27

Lfd. Nr.	Gegenstand der Nachweisung	Einheit	Jahr Monat Stichtag	Deutsch- land	Baden- Württem- berg	Bayern	Berlin		Branden- burg	
							West	Ost		
									Land	
1	Landwirtschaftlich genutzte Fläche	1 000 ha	1991	17 137	1 483	3 400	L	4	J	1 271
2	dar. Ackerland .....	1 000 ha	1991	11 559	838	2 092	L	3	J	1 008
3	Getreideernte .....	1 000 t	1991	39 267	3 227	7 201	L	5	J	2 105
4	Kartoffelernte .....	1 000 t	1991	10 201	287	1 968	L	0	J	720
5	Zuckerrübenenernte <sup>1)</sup> .....	1 000 t	1991	25 928	1 147	4 269	L	0	J	632
6	Schweinebestand .....	1 000	03.12.91	26 063	2 167	3 693	L	27 <sup>2)</sup>	J	1 086
7	Rinderbestand .....	1 000	03.12.91	17 134	1 497	4 651	L	4 <sup>2)</sup>	J	781
8	dar. Milchkühe .....	1 000	03.12.91	5 632	543	1 729	L	2 <sup>2)</sup>	J	251
9	Milcherzeugung .....	1 000 t	1991	28 916	2 468	8 120	L	. <sup>3)</sup>	J	1 214
10	Buttererzeugung .....	1 000 t	1991	552 <sup>4)</sup>	27	85	L	.	J	34 <sup>5)</sup>
11	Schlachtmenge .....	1 000 t	1991	6 123	541	1 101	L	40	J	178
										Produzierendes
	Bergbau und Verarbeitendes Gewerbe <sup>6)</sup>									
12	Betriebe .....	Anzahl	1991 D	54 338	10 079	9 877	L	1 521	J	1 054
13	Beschäftigte .....	1 000	1991 D	9 274	1 547	1 470	L	273	J	266
14	Geleistete Arbeitsstunden .....	Mill.	1991	9 369	1 571	1 519	L	249	J	228
15	Lohn- und Gehaltssumme .....	Mio. DM	1991	430 615	85 088	74 500	L	10 945	J	4 887
16	Umsatz <sup>7)</sup> .....	Mio. DM	1991	2 046 172	348 890	332 590	L	66 835	J	19 019
17	dar. Auslandumsatz .....	Mio. DM	1991	536 768	101 048	99 780	L	6 955	J	1 684
	Verbrauch									
18	Elektrizität .....	Mrd. kWh	1991	224	24	28	L	3	J	8
19	Gas .....	Mio. m <sup>3</sup>	1991	37 159	2 250	3 101	L	44	J	2 774
20	Kohle <sup>8)</sup> .....	1 000 t	1991	56 228	1 159	1 174	L	13	J	6 788
21	Heizöl .....	1 000 t	1991	18 173	1 597	1 369	L	243	J	938
	Baugewerbe									
22	Betriebe des Ausbaugewerbes <sup>9)</sup> ..	Anzahl	30.06.91	6 601	752	1 134	L	447	J	154
23	Beschäftigte .....	1 000	1991 D	292	34	49	L	22	J	8
24	Geleistete Arbeitsstunden .....	Mill.	1991	395	42	66	L	28	J	11
25	Lohn- und Gehaltssumme .....	Mio. DM	1991	11 562	1 632	2 043	L	902	J	207
26	Baugewerblicher Umsatz <sup>7)</sup> .....	Mio. DM	1991	35 585	4 846	6 598	L	2 591	J	587
										Bautätigkeit
27	Baufertigstellungen, Wohnungen <sup>10)</sup>	Anzahl	1990	316 956	50 823	61 879	L	4 921	J	6 147
28	Wohnungsbestand <sup>11)</sup> .....	1 000	31.12.90	33 856	3 987	4 752	L	1 713	J	1 085

1) Im Gegensatz zu den Ergebnissen der Länder (Ernteberichterstattung) handelt es sich bei dem Ergebnis für Deutschland um die angelieferten Mengen an die Zuckerfabriken; es ergibt sich also nicht aus der Addition der Länderergebnisse

2) 03.12.1990

3) Aus Gründen der Geheimhaltung von Einzlangaben nicht veröffentlicht, aber in der Gesamtsumme enthalten.

4) einschließlich Angaben für Berlin - West, Bremen, Hamburg und das Saarland

5) einschließlich Angaben für Berlin-Ost

6) Ergebnisse für Unternehmen bzw. Betriebe von Unternehmen mit im allgemeinen 20 Beschäftigten und mehr, einschl. Handwerk

7) ohne Umsatz-(Mehrwert-)steuer

nach Ländern

Bremen	Hamburg	Hessen	Meck- lenburg- Vorpom- mern	Nieder- sachsen	Nord- rhein- Westfalen	Rhein- land- Pfalz	Saarland	Sachsen	Sachsen- Anhalt	Schles- wig- Holstein	Thü- ringen	Lfd. Nr.
wirtschaft												
10	14	771	1 299	2 721	1 581	717	71	838	1 116	1 076	764	1
2	7	507	1 012	1 734	1 099	416	39	683	942	579	619	2
7	18	1 994	2 969	6 351	4 815	1 460	134	1 934	2 966	2 259	1 924	3
1	1	168	673	3 712	914	274	9	475	584	148	267	4
.	0	1 025	1 507	6 912	4 238	1 014	.	784	2 437	768	574	5
3	5	985	1 153	6 920	5 675	488	34	789	932	1 387	719	8
14	11	662	731	3 126	1 848	520	65	719	499	1 473	532	7
4	2	210	248	903	495	166	19	256	167	458	179	8
. <sup>9)</sup>	. <sup>9)</sup>	168	1 258	5 506	2 728	797	103	1 335	888	2 326	960	9
.	.	13	26	121	48	9	.	41	12	71	26	10
57	58	189	126	1 176	1 501	178	16	118	166	415	114	11
Gewerbe												
363	759	3 882	535	4 304	11 889	2 666	629	2 476	1 148	1 637	1 519	12
84	137	662	108	686	2 038	394	139	603	355	182	331	13
92	114	650	85	795	2 249	423	165	473	304	198	254	14
4 759	8 507	36 788	1 870	35 581	109 877	20 660	7 110	9 914	6 242	9 066	5 023	15
31 145	102 788	151 247	6 922	211 923	518 411	109 326	31 851	28 882	23 283	49 804	13 254	16
11 765	12 986	39 608	1 191	60 699	134 612	36 626	9 235	3 614	4 738	10 098	2 129	17
.	5	12	1	21	80	14	5	7	8	.	3	18
462	394	2 138	67	4 942	12 067	2 900	831	915	3 497	466	267	19
.	19	548	435	2 643	22 883	1 009	4 725	6 073	5 531	.	1 717	20
217	232	481	666	1 135	4 621	532	98	1 142	3 143	889	851	21
75	241	595	126	566	1 272	209	69	304	229	240	188	22
4	9	22	6	22	52	9	3	19	12	9	10	23
5	12	30	8	32	73	14	4	26	17	13	14	24
162	449	977	142	861	2 293	379	125	482	311	344	255	25
484	1 353	3 215	426	2 755	7 041	1 201	373	1 405	886	1 103	722	26
und Wohnungen												
914	2 826	20 474	9 779	33 731	51 892	17 282	2 770	17 183	9 535	8 976	10 274	27
324	790	2 404	760	3 040	7 308	1 561	446	2 193	1 244	1 148	1 100	28

8) Heizwert = 29,3076 Gigajoule/t = 7 GigaCal/t = 1 Steinkohleneinheit (SKE)

9) Unternehmen bzw. Betriebe mit 20 Beschäftigten und mehr

10) in Wohn- und Nichtwohngebäuden, einschließlich Baumaßnahmen an bestehenden Gebäuden

11) Früheres Bundesgebiet: Fortschreibungsergebnis auf der Basis der Gebäude- und Wohnungszählung vom 25.05.1987. Neue Länder und Berlin-Ost: Fortschreibungsergebnis auf der Basis der Wohnraum- und Gebäudezählung vom 31.12.1981. -Ohne Wohnungen in Wohnheimen.

Lfd. Nr.	Gegenstand der Nachweisung	Einheit	Jahr Monat Stichtag	Deutsch- land	Bade- Württem- berg	Bayern	Berlin		Branden- burg
							West	Ost	
									Außen
1	Einfuhr nach Zielländern (Generalhandel) <sup>1)</sup> .....	Mio. DM	1991	656 593	87 403	94 831	9 867	1 690	5 324
2	Güter der Ernährungswirtschaft ...	Mio. DM	1991	70 271	6 379	6 551	1 964	101	172
3	Güter der gewerblichen Wirtschaft	Mio. DM	1991	579 449	81 024	88 280	7 902	1 590	5 151
4	Rohstoffe .....	Mio. DM	1991	36 455	4 868	5 626	136	41	2 975
5	Halbwaren .....	Mio. DM	1991	66 392	6 266	8 069	791	268	424
6	Fertigwaren .....	Mio. DM	1991	476 601	69 890	74 585	6 975	1 281	1 752
7	Ausfuhr nach Ursprungsländern (Spezialhandel) <sup>1)</sup> .....	Mio. DM	1991	665 813	110 564	97 765	11 507	2 564	2 377
8	Güter der Ernährungswirtschaft ...	Mio. DM	1991	35 824	2 585	6 876	1 274	898	188
9	Güter der gewerblichen Wirtschaft	Mio. DM	1991	627 584	107 979	90 889	10 234	1 667	2 189
10	Rohstoffe .....	Mio. DM	1991	7 532	575	882	62	14	92
11	Halbwaren .....	Mio. DM	1991	34 510	4 145	4 038	234	591	375
12	Fertigwaren .....	Mio. DM	1991	585 542	103 259	85 969	9 937	1 062	1 721
									Ver
	Straßenverkehr								
13	Zulassung fabrikneuer Kraft- fahrzeuge <sup>2)</sup> .....	1 000	1991	4 668	587	741	92	74	141
14	dar.: Personenkraftwagen .....	1 000	1991	4 159	526	659	77	67	125
15	Beförderte Personen (Linien- und Gelegenheitsverkehr) <sup>3)</sup> .....	Mio.	1990	8 690	760	994	683	372	345
16	Straßenverkehrsunfälle mit Personenschaden .....	Anzahl	1991	384 447	44 513	62 297	11 235	5 481	12 217
17	dabei: Getötete .....	Anzahl	1991	11 248	1 142	1 934	98	98	931
18	Verletzte .....	Anzahl	1991	503 636	59 196	85 154	13 366	6 938	16 307
									Bildung und
	Schüler an:								
19	Allgemeinbildenden Schulen .....	Anzahl	Okt. 91	9 133 240	1 088 187	1 231 400	L 390 952	J 362 907	
20	Beruflichen Schulen .....	Anzahl	Okt. 91	2 472 337	364 418	360 538	L 75 002	J 53 213	
21	Schulen des Gesundheitswesens .	Anzahl	Okt. 91	.	13 167	15 000	L 7 543	J .	
22	Auszubildende .....	Anzahl	31.12.91	1 667 608	216 814	262 715	39 202 <sup>6)</sup>	11 816 <sup>7)</sup>	39 199
23	Studenten (an): .....	Anzahl	WS 91/92	1 782 739	220 823	263 976	L 145 139	J 8 692	
24	Universitäten <sup>8)</sup> .....	Anzahl	WS 91/92	1 355 755	164 953	196 441	L 118 038	J 7 698	
25	Kunsthochschulen .....	Anzahl	WS 91/92	29 330	3 949	2 480	L 6 726	J 304	
26	Fachhochschulen .....	Anzahl	WS 91/92	397 654	51 921	65 055	L 20 375	J 690	

1) einschließlich Rückwaren und Ersatzlieferungen

2) einschließlich Anmeldung fabrikneuer zulassungsfreier Kraftfahrzeuge mit amtlichem Kennzeichen

3) ohne Verkehr der Kleinunternehmen mit weniger als 6 Bussen

4) Angabe für 1990

5) 1991 fand keine Erhebung statt

6) einschließlich einer geringen Anzahl von Auszubildenden aus Berlin-Ost in den Ausbildungsbereichen Landwirtschaft, Öffentlicher Dienst, freie Berufe und Hauswirtschaft

7) nur Auszubildende der Ausbildungsbereiche Industrie, Handel und Handwerk

8) einschließlich pädagogischer und theologischer Hochschulen sowie Gesamthochschulen

## nach Ländern

Bremen	Hamburg	Hessen	Meck- lenburg- Vorpom- mern	Nieder- sachsen	Nordrhein- Westfalen	Rheinland- Pfalz	Saarland	Sachsen	Sachsen- Anhalt	Schles- wig- Holstein	Thü- ringen	Lfd. Nr.
handel												
22 476	58 661	72 564	1 580	44 611	184 284	20 081	10 055	4 081	2 802	15 538	1 190	1
5 443	10 579	4 520	179	6 380	20 348	2 732	1 261	393	207	2 686	122	2
17 033	48 082	68 045	1 401	38 231	163 936	25 349	8 794	3 688	2 596	12 852	1 068	3
1 536	3 259	1 002	113	2 126	10 236	1 761	545	134	858	1 133	70	4
3 127	4 773	6 635	278	5 539	23 053	3 227	471	1 193	460	1 451	114	5
12 370	40 050	60 407	1 010	30 566	130 647	20 362	7 779	2 362	1 278	10 268	884	6
13 306	12 941	43 731	1 602	55 990	154 239	35 511	10 833	5 049	5 287	12 656	2 943	7
1 532	1 951	1 140	424	4 951	5 507	2 146	249	288	317	1 968	183	8
11 774	10 991	42 591	1 178	51 039	148 732	33 365	10 585	4 761	4 969	10 688	2 761	9
336	97	423	26	661	2 189	331	141	83	54	186	45	10
1 822	1 489	2 364	178	2 000	10 315	1 384	475	201	344	670	332	11
9 616	9 405	39 804	974	48 378	136 228	31 650	9 969	4 477	4 571	9 832	2 383	12
kehr												
35	93	414	93	481	959	207	60	251	142	151	129	13
32	83	380	82	433	862	185	55	219	124	134	113	14
114	341	450	258	490	1 570	220	75	921	446	175	460	15
3 520	9 852	29 107	8 023	41 653	77 983	18 425	5 297	16 211	11 604	16 483	9 931	16
27	90	749	608	1 148	1 406	465	91	856	696	349	543	17
4 174	12 688	38 884	10 619	53 490	99 567	24 528	6 992	20 664	15 131	21 393	13 546	18
Wissenschaft												
69 201	161 241	615 316	287 531	820 280	1 993 357	404 434	107 659	602 726	371 554	278 576	347 919	19
29 069	60 145	178 319	45 393	265 462	556 830	116 008	35 219	117 626	60 841	92 743	61 511	20
878	2 588 <sup>d)</sup>	<sup>5)</sup> 2 798	14 670	34 865	6 051	1 856	-	-	4 383	-	-	21
19 914	37 539	120 218	34 202	184 705	387 073	79 333	22 154	70 961	39 475	60 695	41 503	22
24 350	67 449	156 392	13 657	154 091	494 006	76 614	24 809	52 978	21 437	43 545	14 781	23
15 651	49 910	108 089	12 616	121 864	377 776	53 393	20 299	50 979	20 290	24 722	13 036	24
732	1 845	1 325	191	2 241	5 689	-	567	1 736	457	419	669	25
7 967	15 694	46 978	850	29 986	110 541	23 221	3 943	263	690	18 404	1 076	26

Lfd. Nr.	Gegenstand der Nachweisung	Einheit	Jahr Monat Stichtag	Deutsch- land	Bade- n Württem- berg	Bayern	Berlin		Branden- burg
							West	Ost	
<b>Gesundheits</b>									
1	Ärzte <sup>1)</sup> .....	Anzahl	31.12.91	244 238	30 810	37 467	L 15 946	J	5 645
2	Zahnärzte <sup>1)</sup> .....	Anzahl	31.12.91	54 972	6 781	8 274	L 3 187	J	1 659
3	Krankenhäuser .....	Anzahl	31.12.91	2 417	317	436	L 110	J	71
4	Aufgestellte Betten .....	Anzahl	31.12.91	671 370	69 328	91 227	L 40 855	J	23 988
<b>Finanzen</b>									
Ausgaben der öffentlichen Haushalte <sup>2)</sup>									
5	Länder .....	Mill. DM	1991	.	47 376	48 357	L 35 637	J	.
6	Gemeinden/Gv. ....	Mio. DM	1991	.	35 604	37 163	L .	J	7 513
7	Zusammen ....	Mio. DM	1991	.	69 344	75 869	L 35 637	J	.
8	dar. Personalausgaben	Mio. DM	1991	.	26 455	29 216	L 11 471	J	.
Steuereinnahmen der öffentlichen Haushalte <sup>3)</sup>									
9	Länder .....	Mio. DM	1991	224 321	34 336	37 022	5 471	1 907	3 028
10	Gemeinden/Gv. ....	Mio. DM	1991	84 633	13 468	14 308	1 739	329	430
11	Zusammen ....	Mio. DM	1991	308 954	47 804	51 330	7 210	2 236	3 452
12	Beschäftigte im unmittelbaren öffentlichen Dienst <sup>4)</sup> .....	Anzahl	30.06.91	6 357 646	679 580	824 061	243 290	187 803	299 331
13	Bund .....	Anzahl	30.06.91	651 955	46 345	99 663	14 093	13 578	23 590
14	Länder .....	Anzahl	30.06.91	2 566 503	270 625	291 712	206 874	132 343	92 500
15	Gemeinden/Gv. ....	Anzahl	30.06.91	1 946 410	242 341	260 859	-	-	131 486
16	Kommunale Zweckverbände .....	Anzahl	30.06.91	55 452	4 615	26 900	-	-	104
17	Deutsche Bundesbahn/ Deutsche Reichsbahn .....	Anzahl	30.06.91	473 827	33 780	51 170	292	28 855	41 820
18	Deutsche Bundespost .....	Anzahl	30.06.91	663 499	81 874	93 857	22 031	13 027	19 831
<b>Löhne und</b>									
Industrie									
19	Bezahlte Wochenstunden .....	Stunden	1991 D	.	39,1	38,7	38,5	40,0	40,8
20	Bruttostundenverdienste .....	DM	1991 D	.	21,93	20,86	21,20	11,59	10,72
21	männlicher Arbeiter .....	DM	1991 D	.	23,17	21,51	22,34	11,95	10,99
22	weiblicher Arbeiter .....	DM	1991 D	.	17,19	15,93	17,27	9,26	9,08
23	Bruttowochenverdienste .....	DM	1991 D	.	859	785	818	471	438
24	männlicher Arbeiter .....	DM	1991 D	.	914	841	967	487	449
25	weiblicher Arbeiter .....	DM	1991 D	.	655	602	650	371	361
Industrie und Handel									
26	Bruttomonatsverdienste .....	DM	1991 D	.	4 849	4 552	4 610	<sup>5)</sup>	2 071
27	männlicher Angestellter .....	DM	1991 D	.	5 577	5 276	5 331	<sup>5)</sup>	2 406
28	weiblicher Angestellter .....	DM	1991 D	.	3 533	3 418	3 673	<sup>5)</sup>	1 815

1) Angaben der jeweiligen Kammerorganisation

2) Um Zahlungen zwischen den öffentlichen Haushalten bereinigte Ausgaben. - Kumulierte Vierteljahresergebnisse, ohne Krankenhäuser und Hochschulkliniken mit kaufmännischem Rechnungswesen.

3) Kassenmäßige Steuereinnahmen

4) Vorläufiges Ergebnis; ohne Grundwehrdienstleistende, einschließlich Beschäftigter im Ausland (Bund = 11 570, Deutsche Bundesbahn = 1 094; jeweils Nordrhein-Westfalen zugeordnet) - 5) Aus Gründen der Geheimhaltung von Einzelangaben nicht veröffentlicht.



nach Ländern

Bremen	Hamburg	Hessen	Meck- lenburg- Vorpom- mern	Nieder- sachsen	Nordrhein- Westfalen	Rhein- land- Pfalz	Sear- land	Sachsen	Sachsen- Anhalt	Schles- wig- Holstein	Thü- ringen	Lfd. Nr.
<b>wesen</b>												
2 667	7 622	19 185	5 209	20 117	51 872	10 894	3 403	12 124	6 712	8 219	8 346	1
491	1 540	4 228	1 522	4 656	10 637	2 183	603	3 320	1 906	1 919	2 066	2
15	...	187	51	228	487	116	30	120	77	99	73	3
7 292	...	43 753	18 405	56 393	161 343	29 287	9 480	47 848	28 072	18 934	25 185	4
<b>und Steuern</b>												
6 988	15 123	25 862	.	33 503	70 868	17 420	5 546	.	.	12 322	.	5
.	.	21 639	5 887	24 383	81 130	10 093	2 771	13 845	8 233	7 926	7 823	6
6 988	15 123	42 367	.	49 181	115 819	24 116	7 423	.	.	18 071	.	7
2 713	5 935	18 191	.	20 248	46 145	9 598	2 958	.	.	7 012	.	8
2 272	7 267	19 976	2 206	21 019	56 376	10 830	3 081	5 738	3 310	7 545	2 955	9
1 076	3 516	9 074	269	8 074	23 753	4 355	989	774	361	2 761	376	10
3 348	10 783	28 049	2 475	29 093	80 129	15 165	4 051	8 512	3 671	10 308	3 332	11
70 574	177 591	439 640	230 237	568 239	1 097 724	263 987	75 518	450 154	293 027	229 279	227 611	12
5 947	13 692	41 705	20 470	104 904	121 613	42 263	5 438	14 771	6 201	67 414	6 270	13
48 699	122 942	157 819	69 800	212 924	410 088	104 179	34 381	166 566	95 712	71 792	87 547	14
-	-	146 816	96 474	165 901	364 815	88 872	19 570	177 006	119 464	60 231	92 575	15
-	-	3 296	-	4 310	10 899	1 841	535	146	44	2 750	112	16
5 383	12 364	29 321	26 451	26 118	58 101	13 559	6 384	58 699	51 203	6 817	25 510	17
10 545	28 593	60 683	17 042	54 082	132 208	29 273	9 212	34 966	20 403	20 275	15 597	18
<b>Gehälter</b>												
39,2	39,3	39,2	41,2	39,7	39,8	39,5	39,3	40,5	40,6	39,5	40,6	19
23,34	23,83	21,87	10,79	21,46	21,65	21,31	21,82	10,35	10,22	20,79	9,96	20
24,01	24,64	22,77	11,02	22,31	22,45	22,31	22,51	10,72	10,56	21,82	10,44	21
16,97	17,86	16,99	8,86	16,85	16,22	15,75	16,21	8,46	8,50	15,64	7,91	22
915	937	858	445	855	862	843	856	419	416	823	405	23
944	974	898	456	893	899	888	886	436	430	866	426	24
649	672	648	354	648	620	598	613	338	340	605	314	25
4 658	4 954	4 738	2 097	4 382	4 636	4 695	4 528	2 060	2 129	4 213	2 021	26
5 370	5 551	5 341	2 429	5 068	5 308	5 363	5 209	2 370	2 425	4 865	2 312	27
3 396	4 016	3 684	1 855	3 258	3 448	3 397	3 250	1 828	1 877	3 222	1 782	28

### 18.3. Bevölkerung nach Ländern

Land	1961	1970	1980	1981	1982	1983	1984	1985	1986	1987	1988	1989	1990
	Durchschnitt <sup>1)</sup> (1 000)												
Baden-Württemberg	7759	8895	9233	9275	9281	9257	9240	9254	9296	9286	9378	9505	9726
Bayern.....	9515	10479	10899	10942	10963	10965	10964	10963	10997	10903	10994	11114	11343
Berlin.....	3261	3206	3045	3049	3046	3040	3040	3056	3093	3260	3 318	3 379	3 420
Brandenburg.....	2635	2652	2657	2663	2658	2663	2661	2660	2659	2 665	2 668	2 664	2 591
Bremen.....	706	723	695	693	689	682	671	663	657	660	660	667	679
Hamburg.....	1832	1794	1650	1641	1631	1617	1601	1586	1576	1583	1597	1610	1640
Hessen.....	4814	5382	5589	5605	5607	5584	5548	5532	5535	5508	5545	5602	5717
Meckl.-Vorpommern.	1926	1928	1941	1946	1946	1852	1854	1856	1860	1971	1876	1976	1933
Niedersachsen.....	6641	7082	7246	7262	7263	7252	7230	7205	7196	7162	7171	7218	7340
Nordrhein-Westfalen.	15902	16814	17044	17049	17008	16900	16777	16686	16 671	16712	16801	16954	17243
Rheinland-Pfalz.....	3417	3645	3639	3642	3639	3634	3627	3619	3612	3631	3642	3670	3734
Saarland.....	1073	1120	1068	1065	1060	1054	1052	1048	1044	1056	1054	1057	1070
Sachsen.....	5491 <sup>2)</sup>	5420	5182	5166	5143	5127	5099	5075	5049	5032	5025	4979	4796
Sachsen-Anhalt.....	3308	3221	3084	3073	3056	3049	3040	3027	3014	3008	3006	2995	2890
Schleswig-Holstein..	2317	2494	2605	2616	2620	2617	2615	2614	2613	2554	2560	2574	2614
Thüringen.....	2731	2757	2727	2731	2728	2729	2727	2723	2720	2718	2721	2713	2626
Deutschland.....	73330 <sup>3)</sup>	77713 <sup>4)</sup>	78303	78419	78336	78122	77845	77668	77690	77718 <sup>5)</sup>	78116	78677	79365

	Jahresende <sup>6)</sup> (1 000)												
Baden-Württemberg	7839	8954	9259	9288	9271	9243	8241	9271	9327	9330	9433	9619	9822
Bayern.....	9594	10561	10928	10959	10967	10970	10958	10974	11026	10950	11049	11221	11449
Berlin.....	3244	3201	3049	3051	3043	3040	3045	3076	3115	3290	3353	3410	3434
Brandenburg.....	2625	2657	2660	2658	2661	2663	2660	2660	2664	2667	2669	2641	2578
Bremen.....	712	735	694	691	685	677	666	660	654	659	662	674	682
Hamburg.....	1841	1794	1645	1637	1624	1610	1592	1580	1571	1594	1603	1626	1652
Hessen.....	4861	5425	5601	5612	5600	5565	5535	5529	5544	5525	5569	5661	5763
Meckl. Vorpommern.	1923	1928	1944	1944	1950	1954	1955	1959	1968	1974	1979	1964	1924
Niedersachsen.....	6675	7122	7256	7267	7257	7249	7216	7197	7196	7164	7185	7284	7387
Nordrhein-Westfalen	16029	17005	17058	16946	16961	16837	16704	16674	16677	16744	16874	17104	17350
Rheinland-Pfalz.....	3439	3659	3642	3641	3637	3633	3624	3615	3611	3635	3653	3702	3764
Saarland.....	1083	1121	1066	1063	1058	1053	1051	1046	1042	1054	1054	1065	1073
Sachsen.....	5479 <sup>2)</sup>	5419	5174	5153	5136	5123	5088	5064	5041	5032	5014	4901	4764
Sachsen-Anhalt.....	3300	3218	3078	3067	3053	3046	3033	3021	3012	3007	3004	2965	2874
Schleswig-Holstein..	2329	2511	2611	2619	2618	2617	2614	2614	2613	2555	2565	2595	2626
Thüringen.....	2725	2759	2730	2728	2729	2730	2726	2722	2719	2721	2723	2684	2611
Deutschland.....	73697	78069	78397	78425	78248	78009	77708	77662	77780	77900	78390	79113	79753

1) Früheres Bundesgebiet: errechnet aus Vierteljahres- bzw. Monatsdurchschnitten - 1872 bis 1986 Fortschreibungsergebnisse auf der Basis der Volkszählung vom 27.5.1970, ab 1988 Fortschreibungsergebnisse auf der Basis der Volkszählung vom 25.5.1987;

Neue Länder und Berlin-Ost: 1961 bis 1988 Stand: 30.6., 1989 Jahresdurchschnitt - Die Ergebnisse für 1990 basieren auf der Fortschreibung eines Abzugs des "Zentralen Einwohnerregisters" zum 3.10.1990; gilt zugleich als Jahresdurchschnitt.

2) Stand: 31.12.1960

3) Früheres Bundesgebiet: Ergebnis der Volkszählung am 6.6.1961; gilt zugleich als Jahresdurchschnitt

4) Früheres Bundesgebiet: Ergebnis der Volkszählung am 27.5.1970; gilt zugleich als Jahresdurchschnitt

5) Früheres Bundesgebiet: Ergebnis der Volkszählung am 25.5.1987; gilt zugleich als Jahresdurchschnitt

6) Früheres Bundesgebiet: Fortschreibungsergebnisse; für 1961 auf der Basis der Volkszählung vom 6.6.1961, für 1970 bis 1986 auf der Basis der Volkszählung vom 27.5.1970 und ab 1987 auf der Basis der Volkszählung vom 25.5.1987; Neue Länder und Berlin-Ost: Fortschreibungsergebnisse; für 1961 auf der Basis der Volkszählung vom 13.9.1950, für 1980 auf der Basis der Volkszählung vom 1.1.1971, für 1982 bis 1989 auf der Basis der Volkszählung vom 31.12.1981, 1970 und 1981 Ergebnis der Volkszählung vom 1.1.1971 bzw. 31.12.1981 - Die Ergebnisse für 1990 basieren auf der Fortschreibung eines Abzuges des "Zentralen Einwohnerregisters" zum 3.10.1990.

## 18.4. Bevölkerungsstand und Veränderung in den Ländern <sup>\*)</sup>

Jahr Land	Bevölkerung am Jahresanfang	Überschuß der		Bevölkerungszunahme (+) bzw. -abnahme (-) <sup>1)</sup>		Bevölkerung am Jahresende		
		Geborenen (+) bzw. Gestorbenen (-)	Zuzüge (+) bzw. Fortzüge(-) <sup>2)</sup>			insgesamt	männlich	weiblich
		1 000				je 1 000 Einwohner	1 000	
1988 .....	77 899,5	- 7,6	+482,2	+490,2	+ 6	78 389,7	37 665,9	40 723,8
1989 .....	78 389,7	-23,0	+736,0	+723,1	+ 9	79 112,8	38 109,7	41 003,1
1990 .....	79 112,8	-15,8	+656,2	+640,4	+ 8	79 753,2	38 500,0	41 253,3
davon (1990)								
Baden-Württemberg .....	9 618,7	+21,0	+182,3	+203,3	+21	9 822,0	4 783,7	5 038,4
Bayern .....	11 220,7	+12,4	+215,7	+228,1	+20	11 448,6	5 555,7	5 893,1
Berlin .....	3 409,7	- 6,5	+ 30,5	+ 24,0	+ 7	3 433,7	1 630,6	1 803,1
Brandenburg .....	2 641,2	- 2,7	- 60,2	- 62,8	- 24	2 578,3	1 246,5	1 331,9
Bremen .....	673,7	- 1,5	+ 9,5	+ 8,0	+12	681,7	326,2	355,4
Hamburg .....	1 626,2	- 4,5	+ 30,6	+ 26,1	+16	1 652,4	784,5	867,9
Hessen .....	5 660,6	- 2,6	+105,1	+102,7	+18	5 763,3	2 803,7	2 959,6
Meckl.-Vorpommern.....	1 963,9	+ 1,1	- 41,0	- 40,0	- 20	1 924,0	934,9	989,0
Niedersachsen .....	7 283,8	- 3,9	+107,4	+103,5	+14	7 387,2	3 588,1	3 799,2
Nordrhein-Westfalen .....	17 103,6	+ 6,2	+239,9	+246,1	+14	17 349,7	8 367,5	8 982,2
Rheinland-Pfalz .....	3 701,7	- 1,1	+ 62,9	+ 61,8	+17	3 763,5	1 825,3	1 936,2
Saarland .....	1 064,9	- 1,6	+ 9,7	+ 8,1	+ 8	1 073,0	518,0	554,9
Sachsen .....	4 900,7	-18,1	- 118,3	- 136,4	- 28	4 764,3	2 244,7	2 519,6
Sachsen-Anhalt .....	2 965,0	- 6,9	- 84,1	- 91,0	- 31	2 874,0	1 369,8	1 504,1
Schleswig-Holstein .....	2 594,6	- 2,4	+ 33,9	+ 31,5	+12	2 626,1	1 274,4	1 351,7
Thüringen .....	2 683,9	- 4,7	- 67,8	- 72,6	- 27	2 611,3	1 246,4	1 364,9

\*) Deutschland

- 1) Früheres Bundesgebiet: einschl. der auf der Berichtigung von Gemeindeergebnissen beruhenden Zu- bzw. Abnahme; Neue Länder und Berlin-Ost: für 1990 ermittelt durch Differenzbildung der Bevölkerung am Jahresanfang und -ende
- 2) Neue Länder und Berlin-Ost: ohne Berücksichtigung der Wanderungen zwischen den Kreisen, die im Zuge der territorialen Neugliederung umgruppiert wurden - für 1990 ermittelt durch Differenzbildung der Bevölkerung am Jahresanfang und -ende

### 18.5. Bevölkerung am 31.12.1990 nach Altersgruppen und Ländern

Land	i = insgesamt m = männlich w = weiblich	Davon im Alter von ... bis unter ... Jahren								
		Insgesamt	unter 6	6 - 15	15 - 18	18 - 25	25 - 45	45 - 60	60 - 65	65 und mehr
			1 000							
Baden-Württemberg .....	i	9 822,0	673,3	908,9	305,6	1 081,5	3 018,4	1 918,6	511,5	1 404,2
	m	4 783,7	345,1	466,0	156,9	554,1	1 556,1	977,6	244,0	483,9
	w	5 038,4	328,3	443,0	148,7	527,4	1 462,4	940,9	267,5	920,2
Bayern .....	i	11 448,8	762,3	1 048,6	346,4	1 231,0	3 505,5	2 222,6	609,3	1 723,1
	m	5 555,7	391,4	537,9	178,2	631,2	1 805,9	1 127,6	287,2	596,5
	w	5 893,1	370,9	510,7	168,3	599,8	1 699,6	1 095,1	322,1	1 126,6
Berlin .....	i	3 433,7	233,9	315,1	89,9	342,3	1 102,3	714,9	150,0	485,2
	m	1 630,6	119,9	161,8	46,1	171,4	565,0	381,2	67,0	138,3
	w	1 803,1	114,0	153,3	43,8	170,9	537,3	353,8	83,1	346,9
Brandenburg .....	i	2 578,3	203,3	325,4	82,0	239,0	759,9	525,6	130,5	312,6
	m	1 246,5	104,2	166,8	42,1	123,1	391,1	262,0	58,8	98,4
	w	1 331,9	99,1	158,6	39,9	115,9	368,8	263,6	71,7	214,2
Bremen .....	i	881,7	37,8	52,3	19,0	72,7	203,5	139,9	37,4	119,0
	m	326,2	19,4	26,6	9,9	37,4	104,7	70,7	16,9	40,6
	w	355,4	18,5	25,6	9,1	35,3	98,8	69,2	20,5	78,5
Hamburg .....	i	1 652,4	89,9	119,5	42,3	168,3	504,7	347,6	89,4	290,8
	m	784,5	46,4	81,3	22,0	85,4	257,7	174,7	40,3	96,7
	w	867,9	43,4	58,2	20,3	83,0	247,0	172,8	49,1	194,1
Hessen .....	i	5 763,3	353,6	498,7	168,6	596,7	1 787,4	1 149,6	316,8	892,0
	m	2 803,7	181,6	258,2	87,1	304,7	917,8	588,4	152,6	315,2
	w	2 959,6	172,0	242,4	81,4	292,0	869,6	561,1	164,2	576,8
Meckl.-Vorpommern .....	i	1 924,0	162,3	260,9	65,9	184,2	580,9	368,1	92,5	209,1
	m	934,9	83,4	133,4	33,9	95,1	301,0	182,8	40,9	84,4
	w	989,0	78,9	127,5	32,1	89,1	279,9	185,3	51,6	144,7
Niedersachsen .....	i	7 387,2	471,2	687,6	233,4	812,3	2 164,7	1 462,2	406,9	1 169,0
	m	3 588,1	242,2	343,2	119,5	420,6	1 119,3	744,7	191,7	406,8
	w	3 799,2	229,1	324,4	113,8	391,7	1 045,4	717,5	215,2	762,2
Nordrhein-Westfalen .....	i	17 349,7	1 135,1	1 541,5	515,0	1 828,0	5 200,7	3 505,5	1 012,4	2 811,5
	m	8 367,5	581,7	791,4	264,8	934,2	2 852,4	1 773,1	486,3	883,5
	w	8 982,2	553,4	750,1	250,2	893,7	2 548,3	1 732,4	526,1	1 728,0
Rheinland-Pfalz .....	i	3 763,5	246,6	343,1	110,8	384,9	1 128,7	729,6	222,6	597,3
	m	1 825,3	126,4	176,2	58,8	198,3	582,6	370,5	106,5	208,0
	w	1 938,2	120,3	166,9	53,9	186,6	546,0	359,1	116,1	389,3
Saarland .....	i	1 073,0	65,5	92,3	29,2	106,7	331,4	215,3	65,1	167,4
	m	518,0	33,8	47,3	15,1	55,0	171,3	107,6	31,0	57,0
	w	554,9	31,7	44,9	14,2	51,7	160,1	107,7	34,1	110,4
Sachsen .....	i	4 764,3	337,2	546,2	146,4	424,7	1 321,5	988,0	271,3	749,0
	m	2 244,7	173,5	280,1	74,9	216,1	669,4	474,8	119,3	236,5
	w	2 519,6	163,8	266,1	71,4	208,6	652,1	493,2	151,9	512,4
Sechsen-Anhalt .....	i	2 874,0	212,0	332,5	88,6	272,1	822,4	581,3	160,1	404,9
	m	1 389,8	108,9	170,6	45,4	139,2	417,1	287,3	70,4	130,9
	w	1 504,1	103,1	161,9	43,2	132,9	405,3	294,0	89,8	274,0
Schleswig-Holstein .....	i	2 626,1	164,2	225,7	78,5	291,5	761,0	550,9	134,9	419,4
	m	1 274,4	84,3	115,9	40,6	153,6	391,6	280,9	62,6	144,9
	w	1 351,7	80,0	109,8	37,9	137,9	369,4	270,0	72,2	274,6
Thüringen .....	i	2 611,3	195,7	315,3	84,6	245,6	783,0	509,3	140,2	357,7
	m	1 246,4	100,2	161,7	43,5	125,2	385,6	251,1	81,8	117,6
	w	1 364,9	95,5	153,6	41,2	120,4	377,4	258,2	78,6	240,1
Deutschland .....	i	79 753,2	5 344,0	7 593,5	2 406,2	8 281,4	23 956,1	15 909,1	4 350,8	11 912,1
	m	38 500,0	2 742,1	3 896,4	1 238,8	4 244,5	12 288,6	8 035,2	2 037,0	4 019,2
	w	41 253,3	2 601,9	3 697,1	1 167,4	4 036,9	11 667,5	7 873,9	2 313,8	7 893,0

## 18.6. Wahl zum 12. Deutschen Bundestag

Land	Einheit	Wahlberechtigte		Wähler		Zweitstimmen		Von den gültigen Zweitstimmen entfielen auf						
		insgesamt	dar. mit Wahlschein	insgesamt <sup>1)</sup>	dar. Briefwähler	gültig	ungültig	SPD	CDU bzw. CSU	F.D.P.	Grüne	B90/Gr <sup>2)</sup>	PDS <sup>3)</sup>	Sonstige
Baden-Württemberg ....	1 000	7121,8	554,8	5515,4	518,1	5439,4	76,0	1583,0	2529,1	667,3	311,7	-	13,8	334,6
	%	x	7,8	77,4	9,4	x	1,4	29,1	46,5	12,3	5,7	-	0,6	6,2
Bayern .....	1 000	8623,6	858,3	6419,7	806,8	6367,2	52,8	1698,0	3303,0	551,9	293,0	-	13,7	507,6
	%	x	10,0	74,4	12,8	x	0,8	26,7	51,9	8,7	4,8	-	0,2	8,0
Berlin .....	1 000	2537,3	207,3	2043,9	190,2	2012,7	31,2	816,3	792,5	183,8	79,2	66,3	195,8	79,0
	%	x	8,2	80,6	9,3	x	1,5	30,6	39,4	9,1	3,9	3,3	9,7	3,9
Brandenburg .....	1 000	1958,7	39,7	1444,1	35,9	1423,4	20,7	468,3	516,6	138,6	-	94,4	157,0	48,5
	%	x	2,0	73,8	2,6	x	1,4	32,9	36,3	9,7	-	6,6	11,0	3,4
Bremen .....	1 000	523,6	40,6	400,5	36,1	396,3	4,1	168,5	122,6	50,6	32,8	-	4,2	17,5
	%	x	7,8	78,5	9,0	x	1,0	42,5	30,9	12,8	6,3	-	1,1	4,4
Hamburg .....	1 000	1263,6	132,9	988,6	125,4	980,7	7,8	402,5	359,3	117,3	56,9	-	10,4	34,3
	%	x	10,5	78,2	12,7	x	0,8	41,0	36,6	12,0	5,8	-	1,1	3,5
Hessen .....	1 000	4294,1	355,3	3484,1	331,2	3443,0	4,1	1308,2	1422,3	374,2	192,1	-	13,0	133,2
	%	x	8,3	81,1	9,5	x	1,2	36,0	41,3	10,9	5,6	-	0,4	3,9
Mecklenb.-Vorpommern ..	1 000	1432,3	33,6	1015,0	29,8	997,1	17,9	264,7	410,9	91,2	-	68,6	141,9	29,5
	%	x	2,3	70,9	2,9	x	1,8	26,5	41,2	9,1	-	5,9	14,2	3,0
Niedersachsen .....	1 000	5760,4	439,6	4640,2	410,9	4603,4	36,8	1785,9	2039,7	474,6	205,4	-	14,7	103,1
	%	x	7,6	80,6	6,9	x	0,8	39,4	44,3	10,3	4,5	-	0,3	2,2
Nordrhein-Westfalen .....	1 000	13098,2	1372,0	10310,5	1288,3	10206,6	103,9	4196,0	4131,7	1119,0	440,2	-	28,9	290,9
	%	x	10,5	78,7	12,5	x	1,0	41,1	40,5	11,0	4,3	-	0,3	2,8
Rheinland-Pfalz .....	1 000	2935,6	258,0	2397,1	241,8	2363,7	33,3	853,1	1078,6	245,3	95,6	-	4,3	86,6
	%	x	8,8	81,7	10,1	x	1,4	36,1	45,6	10,4	4,0	-	0,2	3,7
Saarland .....	1 000	848,4	85,2	721,7	80,0	711,2	10,5	383,9	271,3	42,5	16,1	-	1,2	18,2
	%	x	10,0	85,1	11,1	x	1,5	51,2	38,1	8,0	2,3	-	0,2	2,3
Sachsen .....	1 000	3707,7	108,5	2825,2	96,7	2780,7	44,5	505,2	1376,1	345,5	-	163,2	251,2	139,6
	%	x	2,9	76,2	3,4	x	1,6	16,2	49,5	12,4	-	5,9	9,0	5,0
Sachsen-Anhalt .....	1 000	2237,8	56,2	1615,7	49,9	1591,4	24,3	393,4	613,5	314,3	-	84,0	149,1	37,2
	%	x	2,5	72,2	3,1	x	1,5	24,7	38,6	19,7	-	5,3	9,4	2,3
Schleswig-Holstein .....	1 000	2085,9	164,9	1839,5	147,9	1624,7	14,9	626,0	706,0	185,6	65,1	-	5,5	36,5
	%	x	7,9	78,6	9,0	x	0,9	36,5	43,5	11,4	4,0	-	0,3	2,2
Thüringen .....	1 000	2009,7	51,7	1534,7	47,5	1514,3	20,4	332,4	684,7	221,6	-	92,6	125,2	57,8
	%	x	2,6	78,4	3,1	x	1,3	21,9	45,2	14,6	-	6,1	8,3	3,6
Deutschland .....	1 000	60436,6	4758,7	46995,9	4436,0	46455,8	540,1	15545,4	20358,1	5123,2	1788,2	559,2	1129,6	1952,1
	%	x	7,9	77,6	9,4	x	1,1	33,5	43,8 <sup>4)</sup>	11,0	3,8	1,2	2,4	4,2

1) Die Angaben in Prozent stehen für die Wahlbeteiligung.

2) Bündnis 90/Grüne (Listenvereinigung)

3) Partei des Demokratischen Sozialismus

4) davon CDU: 36,7%, CSU: 7,1%

## 18.7. Sitze im Deutschen Bundestag 1990

<u>Land</u> a = in Wahlkreisen und aus Landeslisten b = in Wahlkreisen	Insgesamt	SPD	CDU	CSU	F.D.P.	B90/ Gr <sup>1)</sup>	PDS <sup>2)</sup>
Baden-Württemberg .... a	73	24	39	-	10	-	-
b	37	1	38	-	-	-	-
Bayern ..... a	86	28	-	51	9	-	-
b	45	2	-	43	-	-	-
Berlin ..... a	28	9	12	-	3	1	3
b	13	4	8	-	-	-	1
Brandenburg ..... a	22	7	8	-	2	2	3
b	12	5	7	-	-	-	-
Bremen ..... a	6	3	2	-	1	-	-
b	3	3	-	-	-	-	-
Hamburg ..... a	14	6	6	-	2	-	-
b	7	6	1	-	-	-	-
Hessen ..... a	48	20	22	-	6	-	-
b	22	9	13	-	-	-	-
Meckl.-Vorpommern ... a	16	4	8	-	1	1	2
b	9	1	8	-	-	-	-
Niedersachsen ..... a	65	27	31	-	7	-	-
b	31	11	20	-	-	-	-
Nordrhein-Westfalen ... a	146	65	63	-	17	-	1
b	71	38	33	-	-	-	-
Rheinland-Pfalz ..... a	34	13	17	-	4	-	-
b	16	4	12	-	-	-	-
Saarland ..... a	11	6	4	-	-	-	-
b	5	5	-	-	-	-	-
Sachsen ..... a	40	8	21	-	5	2	4
b	21	-	21	-	-	-	-
Sachsen-Anhalt ..... a	26	6	12	-	5	1	2
b	13	-	12	-	1	-	-
Schleswig-Holstein..... a	24	10	11	-	3	-	-
b	11	2	9	-	-	-	-
Thüringen ..... a	23	5	12	-	3	1	2
b	12	-	12	-	-	-	-
Deutschland ..... a	662 <sup>3)</sup>	239	268 <sup>3)</sup>	51	79	8	17
b	328	91	192	43	1	-	1

1) Bündnis 90/Grüne (Listenvereinigung)

2) Partei des Demokratischen Sozialismus

3) einschl. 6 Überhangmandaten: 2 in Mecklenburg-Vorpommern, 3 in Sachsen-Anhalt und 1 in Thüringen

## 18.8. Landtagswahlen

Land	Datum der Landtagswahl	Einheit	Wahlberechtigte	Abgegebene Stimmen			Von den gültigen Stimmen entfielen auf						
				insgesamt <sup>1)</sup>	gültig	ungültig	SPD	CDU, in Bayern CSU	F.D.P.	GRÜNE	B90/Gr <sup>2)</sup>	PDS <sup>3)</sup>	Sonstige
Beden-Württemberg .....	5. 4.1992	1 000	7154,8	5014,4	4949,2	65,2	1454,5	1960,0	291,2	467,8	-	-	775,7
		%	x	70,1	x	1,3	29,4	39,6	5,9	9,5	-	-	15,7
Bayern .....	14.10.1990	1 000	8683,3	5652,3	11099,0 <sup>4)</sup>	200,1	2882,0	6093,5	573,3	712,1	-	-	838,0
		%	x	65,9	x	1,8	28,0	54,9	5,2	6,4	-	-	7,5
Berlin .....	2.12.1990	1 000	2524,8	2040,7	2019,2	21,5 <sup>4)</sup>	614,1	815,4	143,1	100,8 <sup>6)</sup>	87,9	184,8	73,1
		%	x	80,8	x	1,1	30,4	40,4	7,1	5,0 <sup>6)</sup>	4,4	9,2	3,6
Brandenburg .....	14.10.1990	1 000	1955,4	1312,1	1273,9	36,2	487,1	374,8	84,5	-	81,7	170,8	75,2
		%	x	67,1	x	2,9	38,2	29,4	6,6	-	6,4	13,4	5,9
Bremen .....	29. 9.1991	1 000	519,3	374,9	370,1	4,7	143,8	113,5	35,1	42,1	-	-	35,9
		%	x	72,2	x	1,3	36,8	30,7	9,5	11,4	-	-	9,7
Hamburg .....	2. 6.1991	1 000	1256,1	830,6	819,8	11,0	393,4	267,5	44,5	59,3 <sup>7)</sup>	-	3,7	31,5
		%	x	66,1	x	1,3	48,0	35,1	5,4	7,2 <sup>7)</sup>	-	0,5	3,8
Hessen .....	20. 1.1991	1 000	4278,2	3028,9	2959,5	69,5	1289,7	1248,1	185,4	212,8	-	-	25,5
		%	x	70,8	x	2,3	43,6	42,1	6,3	7,2	-	-	0,9
Mecklenb.-Vorpommern ...	14.10.1990	1 000	1431,0	926,2	896,0	30,2	242,1	343,4	49,1	-	19,9	140,4	101,0
		%	x	64,7	x	3,3	27,0	38,3	5,5	-	2,2	15,7	11,3
Niedersachsen .....	13. 5.1990	1 000	5712,6	4263,2	4216,3	46,9	1865,3	1772,0	252,6	229,8	-	-	98,6
		%	x	74,6	x	1,1	44,2	42,0	6,0	5,5	-	-	2,3
Nordrhein-Westfalen .....	13. 5.1990	1 000	13036,0	9353,7	9292,0	61,7	4644,3	3410,0	535,7	469,1	-	-	232,8
		%	x	71,8	x	0,7	50,0	36,7	5,8	5,0	-	-	2,5
Rheinland-Pfalz .....	21. 4.1991	1 000	2928,9	2183,6	2125,4	36,1	951,7	822,4	146,4	137,1	-	-	67,7
		%	x	73,9	x	1,6	44,8	38,7	6,9	6,5	-	-	3,1
Saarland .....	28. 1.1990	1 000	642,6	701,0	694,1	6,9	377,5	232,0	39,1	18,4	-	-	27,1
		%	x	83,2	x	1,0	54,4	33,4	5,6	2,8	-	-	3,9
Sachsen .....	14.10.1990	1 000	3709,2	2699,7	2633,4	66,3	502,7	1417,3	136,4	-	-	269,4	305,6
		%	x	72,6	x	2,5	19,1	53,8	5,3	-	-	10,2	11,6
Sachsen-Anhalt .....	14.10.1990	1 000	2235,0	1455,6	1412,5	43,1	367,3	550,6	190,6	-	-	169,3	134,3
		%	x	65,1	x	3,0	26,0	39,0	13,5	-	-	12,0	9,5
Schleswig-Holstein .....	5. 4.1992	1 000	2091,3	1500,4	1487,9	12,5	687,4	503,5	83,0	74,0	-	-	140,0
		%	x	71,7	x	0,6	46,2	33,8	5,6	4,97	-	-	9,4
Thüringen .....	14.10.1990	1 000	2010,4	1441,2	1403,4	37,8	319,4	637,1	130,0	-	-	136,5	160,4
		%	x	71,7	x	2,6	22,8	45,4	9,3	-	-	9,7	12,9

1) Die Angaben in Prozent stehen für die Wahlbeteiligung.

2) Bündnis 90/Grüne (Listenvereinigung)

3) Partei des Demokratischen Sozialismus

4) Jeder Wähler hatte 2 Stimmen.

5) einschl. der abgegebenen Wahlschläge ohne Stimmzettel für das Abgeordnetenhaus

6) DIE GRÜNEN/Alternative Liste (GRÜNE/AL)

7) DIE GRÜNEN Landesverband Hamburg, Grün-Alternative Liste (GRÜNE/GAL)

## 18.9. Sitze der Parteien in den Länderparlamenten \*)

Land	Datum der Landtagswahl	Abgeordnete insgesamt	SPD	CDU, in Bayern CSU	F.D.P.	GRÜNE	B90/Gr <sup>1)</sup>	PDS <sup>2)</sup>	Sonstige
Baden-Württemberg .....	5. 4.1992	146	46	64	8	13	-	-	15 <sup>3)</sup>
Bayern .....	14.10.1990	204	58	127	7	12	-	-	-
Berlin .....	2.12.1990	241	76	101	18	12 <sup>4)</sup>	11	23	-
Brandenburg .....	14.10.1990	88	36	27	6	-	6	13	-
Bremen .....	29. 9.1991	100	41	32	10	11	-	-	6 <sup>6)</sup>
Hamburg .....	2. 6.1991	121	61	44	7	9 <sup>7)</sup>	-	-	-
Hessen .....	20. 1.1992	110	46	46	8	10	-	-	-
Meckl.-Vorpommern .....	14.10.1990	66	21	29	4	-	-	12	-
Niedersachsen .....	13. 5.1990	155	71	67	9	8	-	-	-
Nordrhein-Westfalen .....	13. 5.1990	237	122	89	14	12	-	-	-
Rheinland-Pfalz .....	21. 4.1991	101	47	40	7	7	-	-	-
Saarland .....	28. 1.1990	51	30	18	3	-	-	-	-
Sachsen .....	14.10.1990	160	32	92	9	-	-	17	10 <sup>7)</sup>
Sachsen-Anhalt .....	14.10.1990	106	27	48	14	-	-	12	5 <sup>8)</sup>
Schleswig-Holstein .....	5. 4.1992	89	45	32	5	-	-	-	7 <sup>9)</sup>
Thüringen .....	14.10.1990	89	21	44	9	-	-	9	6 <sup>10)</sup>

\*) Stand nach dem Ergebnis der Wahl

1) Bündnis 90/Grüne (Listenvereinigung)

2) Partei des Demokratischen Sozialismus

3) DIE REPUBLIKANER (REP)

4) DIE GRÜNEN/Alternative Liste (GRÜNE/AL)

5) DEUTSCHE VOLKSUNION (DVU)

6) DIE GRÜNEN Landesverband Hamburg, Grün-Alternative Liste (GRÜNE/GAL)

7) Neues Forum-Bündnis-Grüne (Forum)

8) Grüne Liste/Neues Forum

9) DEUTSCHE VOLKSUNION (DVU):8, Südschleswigscher Wählerverband(SSW): 1

10) Neues Forum - Die Grünen - Demokratie Jetzt (NFGRDJ)



**18.10. Parteizugehörigkeit der Mitglieder der Bundesregierung und der Länderregierungen sowie Stimmenzahl der Länder im Bundesrat am 1. 7. 1992**

Bundesregierung Landesregierung	Datum der Bundestage- bzw. Landtags- wahl	Parteizuge- hörigkeit des Bundeskanz- lers bzw. des Ministerprä- sidenten <sup>1)</sup>	Parteizugehörigkeit der Minister <sup>2)</sup>					Stimmen- zahl im Bundesrat
			SPD	CDU, in Bayern CSU	F.D.P.	Grüne	Parteilos	
Bundesregierung .....	2.12.1990	CDU	-	14 <sup>3)</sup>	5	-	-	x
Baden-Württemberg .....	5. 4.1992	CDU	5	7	-	-	-	6
Bayern .....	14.10.1990	CSU	-	9	-	-	-	6
Berlin .....	2.12.1990	CDU	6	7	-	-	2	4
Brandenburg .....	14.10.1990	SPD	5	-	2	2 <sup>4)</sup>	1	4
Bremen .....	29. 9.1991	SPD	8	-	2	2	-	3
Hamburg .....	2. 6.1991	SPD	10	-	-	-	1	3
Heessen .....	20. 1.1991	SPD	8	-	-	2	-	4
Meckl.-Vorpommern ....	14.10.1990	CDU	-	6	2	-	-	3
Niedersachsen .....	13. 5.1990	SPD	7	-	-	2	2	6
Nordrhein-Westfalen ....	13. 5.1990	SPD	12	-	-	-	-	6
Rheinland-Pfalz .....	21. 4.1991	SPD	9	-	2	-	-	4
Saarland .....	28. 1.1990	SPD	8	-	-	-	-	3
Sachsen .....	14.10.1990	CDU	-	10	-	-	-	4
Sachsen-Anhalt .....	14.10.1990	CDU	-	7	4	-	-	4
Schleswig-Holstein .....	5. 4.1992	SPD	9	-	-	-	1	4
Thüringen .....	14.10.1990	CDU	-	8	3	-	-	4

1) in Berlin: Regierender Bürgermeister; in Bremen: Präsident des Senats; in Hamburg: Erster Bürgermeister

2) in Berlin, Bremen und Hamburg: Senatoren

3) darunter 4 CSU

4) Bündnis 90/Grüne

## 18.11. Evangelische Kirche 1990 nach Gliedkirchen

Gliedkirche <sup>1)</sup>	Kirchengemeinden <sup>2)</sup>	Theologen im aktiven Dienst <sup>2,3)</sup>	Kirchenmitglieder <sup>4)</sup>	Äußerungen des kirchlichen Lebens						
				Taufen	Konfirmierte	Trauerungen	Bestattungen	Aufnahmen <sup>5)</sup>	Austritte	Gottesdienstbesucher <sup>6)</sup>
				Anzahl	1 000	Anzahl				1 000
Anhalt .....	199 <sup>7)</sup>	81 <sup>7)</sup>	136 <sup>8)</sup>	527 <sup>9)</sup>	325 <sup>9)</sup>	157 <sup>9)</sup>	1 604 <sup>9)</sup>	235 <sup>9)</sup>	.	.
Baden .....	548	1 127	1 372	14 774	11 219	6 965	16 894	1 917	6 334	96
Bayern .....	1 521	2 368	2 674	28 909	22 329	10 614	32 786	3 482	11 174	190
Berlin-Brandenbg.(West)	171	557	915	5 505	4 920	2 273	14 233	2 422	11 477	17
Berlin-Brandenbg.(Ost) <sup>8)</sup>	1 606	840	875	5 280	4 721	1 183	16 254	802	.	.
Braunschweig .....	390	336	502	5 135	4 574	2 090	6 620	1 079	3 838	22
Bremen .....	69	163	316	2 461	2 456	981	4 379	964	3 205	8
Görlitz .....	73	70	94 <sup>9)</sup>	616 <sup>9)</sup>	476 <sup>9)</sup>	136 <sup>9)</sup>	1 328 <sup>9)</sup>	77 <sup>9)</sup>	.	.
Hannover .....	1 561	2 177	3 382	36 379	33 562	14 769	44 843	5 278	20 385	142
Hessen und Nassau .....	1 201	1 804	2 051	20 625	17 544	8 652	27 030	2 752	11 543	103
Kurhessen-Waldeck .....	947	835	1 020	10 717	9 791	4 697	13 548	1 140	3 562	60
Lippe .....	70	154	225	2 291	1 911	1 012	3 174	220	833	12
Mecklenburg .....	387	322	496 <sup>9)</sup>	2 875	1 701	398	6 253	602	.	.
Nordelbien .....	678	1 528	2 581	25 054	24 012	10 494	31 600	8 027	24 617	64
Oldenburg .....	124	278	495	5 854	5 147	2 297	6 351	1 112	3 430	15
Pfalz .....	429	543	671	7 027	5 849	2 844	8 967	750	2 760	36
Pommern .....	356	200	305 <sup>9)</sup>	1 047 <sup>10)</sup>	676 <sup>10)</sup>	290 <sup>10)</sup>	3 612 <sup>10)</sup>	210 <sup>10)</sup>	.	.
Reformierte Kirche .....	137	181	209	2 275	2 082	881	2 412	348	528	16
Rheinland .....	833	2 465	3 267	31 484	25 458	11 320	42 953	5 514	18 441	131
Kirchenprovinz Sachsen	2 210 <sup>11)</sup>	833 <sup>11)</sup>	706 <sup>9)</sup>	6 247 <sup>9)</sup>	5 688 <sup>9)</sup>	1 640 <sup>9)</sup>	16 948 <sup>9)</sup>	754 <sup>9)</sup>	.	.
Sachsen .....	1 147 <sup>7)</sup>	987 <sup>7)</sup>	1 659 <sup>9)</sup>	11 544 <sup>9)</sup>	8 757 <sup>9)</sup>	2 668 <sup>9)</sup>	22 084 <sup>9)</sup>	1 509 <sup>9)</sup>	.	.
Schaumburg-Lippe .....	23	54	65	726	639	371	1 009	90	302	3
Thüringen .....	1 445 <sup>9)</sup>	718	833 <sup>9)</sup>	.	.	.	.	.	.	.
Westfalen .....	654	2 104	2 938	30 037	24 953	12 173	40 734	4 245	11 645	125
Württemberg .....	1 418	2 254	2 474	28 059	22 641	11 194	28 981	3 116	10 069	195

1) Die Gebiete der Gliedkirchen stimmen mit der regionalen Gliederung Deutschlands nur in Ausnahmefällen überein.- Gesamtdeutsche Ergebnisse können wegen älterer Daten in den Gliedkirchen der neuen Länder und Berlin-Ost nicht nachgewiesen werden.

2) Stand: 1. 1. des Folgejahres

3) einschl. Theologen, die in gesamtkirchlichen Zusammenschlüssen tätig sind und deshalb in der Aufgliederung nach Gliedkirchen fehlen (am 1. 1. 1991: 64)

4) 31.12.1990 vorläufiges Ergebnis

5) einschl. Übertritten und Wiederaufnahmen

6) durchschnittliche Zahl der Besucher an einem Sonntag im Jahr (errechnet aus 3 Zählsonntagen)

7) 1. 1. 1990 - 8) 1986 - 9) 1989 - 10) 1988 - 11) Herbst 1990

Quelle: Evangelische Kirche in Deutschland, Hannover

## 18.12. Katholische Kirche 1990 nach Bistümern \*)

Bistum Jurisdiktionsbereich	Pfarreien und sonstige Seelsor- gestellen	Katholi- ken <sup>1)</sup>	Äußerungen des kirchlichen Lebens							Teilneh- mer am sonntäg- lichen Gottes- dienst
			Taufen	Erstkom- munionen	Treuungen	Beerdig- ungen	Über- tritte	Wieder- eintritte	Austritte	
			Anzahl	1 000	Anzahl					
Deutschland .....	13 313	299 796	269 033	116 332	297 860	3 975	4 913	143 530 <sup>2)</sup>	6 190	
Aachen .....	548	1 306	14 455	12 372	5 439	15 741	193	243	3 665	245
Augsburg .....	1 045	1 540	18 387	16 314	6 580	16 499	209	225	4 563	401
Bamberg <sup>3)</sup> .....	362	820	8 846	8 034	3 396	8 644	92	90	2 425	195
Berlin .....	226	417	2 434	2 597	776	4 217	105	115	14 573 <sup>3)</sup>	81
Dresden-Meißen .....	170	187	1 468	1 376	569	2 520	59	43	9 860 <sup>3)</sup>	46
Eichstätt .....	271	447	5 500	5 019	1 966	4 206	86	61	999	138
Erfurt-Meiningen <sup>4)</sup> .....	207	229	2 287	2 344	624	2 486	43	73	5 309 <sup>3)</sup>	73
Essen .....	327	1 158	10 737	9 129	4 214	14 177	240	327	4 534	164
Freiburg <sup>3)</sup> .....	1 086	2 237	24 226	22 199	10 254	22 616	257	309	6 147	455
Fulda <sup>5)</sup> .....	242	468	4 442	4 113	1 661	4 671	70	50	1 790	120
Görlitz <sup>3)</sup> .....	57	45	375	390	137	518	5	7	3 540 <sup>3)</sup>	12
Hildesheim <sup>5)</sup> .....	355	742	6 022	5 765	2 483	7 599	167	182	5 275	131
Köln <sup>3)</sup> .....	815	2 484	24 915	21 620	9 399	28 891	385	635	12 806	417
Limburg .....	367	782	6 518	6 315	2 779	8 702	132	181	4 257	134
Magdeburg <sup>4)</sup> .....	216	192	1 033	892	385	2 522	37	29	9 659 <sup>3)</sup>	33
Mainz .....	344	864	8 144	7 812	3 302	9 139	114	171	4 997	144
München und Freising <sup>3)</sup> .....	751	2 108	21 026	18 040	7 553	22 144	228	497	10 893	386
Münster .....	669	2 114	25 921	22 199	10 503	20 562	350	308	4 637	513
Osnabrück <sup>5)</sup> .....	389	901	9 360	8 215	3 566	7 295	183	178	4 671	230
Paderborn <sup>3)5)</sup> .....	775	1 863	19 675	17 976	6 375	19 601	295	239	4 807	442
Passau .....	307	531	6 511	6 139	2 492	5 441	40	39	531	147
Regensburg .....	747	1 322	16 367	14 299	6 321	14 137	128	83	1 350	450
Rottenburg-Stuttgart	1 040	2 090	23 273	21 426	6 032	18 827	249	297	8 391	420
Schwerin <sup>4)</sup> .....	61	61	437	378	161	869	15	9	4 674 <sup>3)</sup>	14
Speyer .....	350	668	6 985	6 401	2 927	7 509	73	87	2 336	132
Trier .....	969	1 774	19 015	17 516	7 544	20 212	187	173	3 051	397
Würzburg <sup>5)</sup> .....	615	921	11 439	10 151	4 512	9 715	73	66	1 770	270

\*) Die Katholikenzahl ist in den einzelnen Bistümern mehr oder weniger stark überhöht.

1) Früheres Bundesgebiet: Fortschreibungsergebnis auf der Basis der Volkszählung vom 25. 5.1987

2) Bei der Bewertung der Zahl der Kirchaustritte in den neuen Ländern und Berlin-Ost ist zu berücksichtigen, daß nach Bestimmungen der ehem. DDR die Konfessionszugehörigkeit nicht erfragt werden durfte.

3) Erzbistum - 4) Bischöfliches Amt - 5) ohne Bistumsteile in den neuen Ländern - 6) Apostolische Administratur

Quelle: Sekretariat der Deutschen Bischofskonferenz - Referat Statistik - Bonn



### 18.13. Landwirtschaftlich genutzte Fläche nach Kulturarten 1991

Land	Insgesamt <sup>1)</sup>	Ackerland	Haus- und Nutzgärten (Gartenland)	Obstanlagen	Baumschulen	Dauergrünland					Rebland	Korbweiden-, Pappelanlagen <sup>2)</sup>
						zusammen	Wiesen	Mähweiden	Weiden u. Almen ohne Hutungen	Hutungen, Streuwiesen		
1 000 ha												
Deutschland .....	17136,8	11559,2	30,1	80,8	26,8	5329,8	2494,9	1457,5	1 215,0	162,4	102,9	7,2
davon												
Baden-Württemberg	1483,0	838,4	3,9	19,0	2,5	593,1	472,9	49,6	54,6	16,0	25,7	0,5
Bayern .....	3399,8	2091,9	10,6	5,7	3,1	1282,0	1056,8	94,0	86,6	44,6	5,8	0,6
Berlin .....	3,7	3,0	0,0	0,0	0,2	0,4	0,2	0,1	0,0	0,0	0,0	0,0
Brandenburg .....	1271,2	1008,1	0,9	7,8	1,6	252,4	109,2	81,6	49,2	12,4	0,0	0,4
Bremen .....	9,9	2,0	0,0	0,0	0,0	7,9	1,9	3,5	2,5	0,0	-	0,0
Hamburg .....	14,4	6,6	0,0	1,4	0,1	6,1	1,0	1,8	3,2	0,1	-	0,0
Hessen .....	770,6	507,3	0,7	1,3	0,8	256,8	123,5	94,0	31,0	8,3	3,4	0,3
Meckl.-Vorpommern	1299,1	1011,8	1,5	4,3	0,5	280,8	96,3	69,6	104,7	10,2	-	0,3
Niedersachsen .....	2721,1	1733,5	3,4	11,1	4,6	966,9	181,9	427,6	349,4	8,0	-	1,5
Nordrhein-Westfalen	1581,4	1098,8	3,3	3,4	4,3	469,3	90,5	265,7	104,7	8,4	0,0	2,3
Rheinland-Pfalz .....	716,6	415,8	1,1	6,2	0,9	224,7	97,8	87,5	33,5	5,8	67,6	0,3
Saarland .....	71,3	38,9	0,1	0,2	0,2	31,7	15,3	10,2	5,5	0,7	0,1	0,1
Sachsen .....	838,5	663,2	0,5	5,4	1,2	168,0	46,4	71,4	42,7	7,5	0,1	0,1
Sachsen-Anhalt .....	1115,9	942,2	0,6	9,7	1,0	161,9	48,0	61,9	40,2	11,8	0,3	0,2
Schleswig-Holstein ..	1076,1	579,1	3,0	1,1	5,3	487,0	115,5	95,6	264,5	11,4	-	0,6
Thüringen .....	764,3	618,5	0,4	4,0	0,5	140,8	37,7	43,4	42,8	16,9	0,0	0,1

1) einschl. Flächen der Betriebe im früheren Bundesgebiet mit weniger als 1 ha landwirtschaftlich genutzter Fläche

2) Früheres Bundesgebiet: einschl. Weihnachtsbaumkulturen außerhalb des Waldes

## 18.14. Anbau und Ernte von Feldfrüchten im

Lfd. Nr.	Land	Acker										
		insgesamt	Getreide									
			zusammen	Winterweizen	Sommerweizen <sup>1)</sup>	Roggen	Wintermenggetreide	Wintergerste	Sommergerste	Hafer	Sommermenggetreide <sup>2)</sup>	Körnermais <sup>3)</sup>
												Anbaufläche
1	Deutschland .....	11559,2	8559,7	2372,8	80,4	710,8	9,0	1519,2	1016,2	379,8	188,8	283,0
												davon nach
2	Baden-Württemberg ...	838,4	531,8	198,3	6,9	15,7	1,5	88,4	111,5	59,8	12,3	37,2
3	Bayern .....	2091,9	1202,0	464,3	18,3	58,3	3,2	258,8	224,5	90,2	23,0	81,3
4	Berlin .....	3,0	1,3	0,0	0,0	1,1	-	0,1	0,0	0,1	0,0	0,0
5	Brandenburg .....	1008,1	449,5	93,8	4,8	159,7	-	95,3	57,3	21,3	11,6	5,9
6	Bremen .....	2,0	1,1	0,5	0,0	0,2	0,0	0,2	0,1	0,1	0,0	0,0
7	Hamburg .....	8,8	2,7	0,9	0,0	0,6	-	0,8	0,1	0,2	-	0,1
8	Hessen .....	507,3	332,4	135,7	3,8	28,1 <sup>4)</sup>	.	89,0	31,7	31,2	7,4	7,6
9	Meckl.-Vorpommern ..	1011,8	505,9	182,5	3,8	80,0	-	134,2	75,6	21,4	6,9	1,6
10	Niedersachsen .....	1733,5	1018,1	310,1	7,7	153,1	1,4	248,4	104,9	53,1	58,5	81,0
11	Nordrhein-Westfalen ..	1098,8	699,8	242,2	4,6	45,7	2,0	224,0	22,4	38,1	48,2	72,6
12	Rheinland-Pfalz .....	415,8	283,7	82,8	8,0	18,5	0,9	38,3	98,2	24,5	11,2	3,4
13	Saarland .....	38,9	29,0	6,5	0,4	5,7	0,1	3,5	6,4	4,7	1,4	0,1
14	Sachsen .....	663,2	344,2	120,2	3,1	30,8	-	92,3	84,0	7,9	2,2	3,8
15	Sachsen-Anhalt .....	942,2	517,0	228,0	13,7	64,1	-	106,5	88,3	7,4	2,5	8,4
16	Schleswig-Holstein ....	579,1	302,6	163,3	2,1	41,2	-	88,9	13,1	12,7	1,1	0,3
17	Thüringen .....	618,5	338,8	143,8	5,3	10,2	-	70,5	97,9	7,0	2,7	1,6
												Ertrag
18	Deutschland .....	x	59,9	68,2	53,2	46,8	50,6	81,7	50,4	49,2	52,4	68,8
												darunter nach
19	Baden-Württemberg ...	x	80,9	67,9	55,1	49,6	52,9	59,0	51,5	53,2	51,1	78,3
20	Bayern .....	x	59,9	66,5	54,4	49,0	50,5	59,2	51,4	49,1	50,5	76,2
21	Brandenburg .....	x	48,8	52,5	43,4	40,7	-	55,3	45,2	37,7	42,7	46,9
22	Hamburg .....	x	87,7	79,4	54,4	55,2	-	68,9	49,4	57,6	-	57,7
23	Hessen .....	x	60,0	66,7	52,5	50,8 <sup>5)</sup>	.	80,7	50,5	47,2	50,6	68,4
24	Meckl.-Vorpommern ..	x	56,7	65,1	55,3	43,5	-	57,5	51,3	50,1	49,3	70,7
25	Niedersachsen .....	x	82,4	77,7	59,5	49,5	43,9	83,0	49,4	51,6	52,7	57,7
26	Nordrhein-Westfalen ..	x	68,8	80,7	64,5	51,2	54,8	64,7	50,0	49,9	58,7	76,1
27	Rheinland-Pfalz .....	x	51,5	59,4	45,9	47,1	48,2	54,7	48,9	44,3	48,8	51,4
28	Saarland .....	x	48,2	55,6	41,8	45,9	50,8	38,8	46,4	39,5	44,5	41,3
29	Sachsen .....	x	56,2	59,6	53,9	44,3	-	61,6	50,5	45,2	44,9	70,0
30	Sachsen-Anhalt .....	x	57,4	60,6	50,0	43,6	-	66,1	53,0	41,0	39,3	38,0
31	Schleswig-Holstein ....	x	74,6	81,2	57,9	60,6	-	74,9	50,4	63,6	60,1	64,4
32	Thüringen .....	x	56,8	58,4	51,2	51,9	-	63,2	52,0	44,5	44,6	43,4

1) einsch. Hartweizen (Durum)

2) einsch. Triticale

3) einsch. Corn-Cob-Mix

4) Ertrag und Erntemenge in Heu berechnet (einschl. Grünfütter- und Weidennutzung)

5) einsch. Wintermenggetreide

# Hauptanbau und von Dauerwiesen 1991

land													Dauerwiesen und Mähweiden <sup>4)</sup>	Lfd. Nr.
Hülsenfrüchte		Hackfrüchte				Raps und Rüpsen	Futterpflanzen				alle anderen Ackerflächen			
Futtererbsen	Ackerbohnen	Frühkartoffeln	Spätkartoffeln	Zuckerrüben	Runkelrüben		Klee, Klee-gras und Klee-, Luzerne-Gemisch <sup>4)</sup>	Luzerne <sup>4)</sup>	Grasanbau (zum Abmähen oder Abweiden) <sup>4)</sup>	Silomais (einschl. Lieschkolben-schrot)				
in 1 000 ha														
22,5	24,3	24,7	317,0	554,1	52,8	849,8	268,8	109,5	239,5	1308,5	1128,2	3952,4	1	
Ländern														
3,8	2,5	1,4	9,3	23,8	5,8	87,4	33,8	8,3	6,5	78,9	67,6	522,5	2	
1,5	4,7	2,9	60,3	80,7	14,6	160,2	90,9	9,1	10,1	335,6	119,3	1150,8	3	
-	-	0,0	0,0	0,0	0,0	0,0	0,0	0,0	0,2	0,3	1,1	0,3	4	
2,0	0,4	2,2	34,1	18,9	1,3	58,6	20,9	28,1	30,8	127,4	237,8	180,8	5	
0,0	0,0	0,0	0,0	-	0,0	0,2	-	-	0,1	0,4	0,1	5,4	6	
-	0,0	0,0	0,0	0,0	0,0	1,2	-	-	0,4	0,4	1,9	2,6	7	
0,7	0,8	0,8	5,6	21,9	3,8	61,2	4,3	1,0	4,1	33,6	36,7	217,5	8	
1,2	0,2	1,8	25,6	37,0	1,8	134,4	25,1	10,3	35,7	88,0	144,9	165,9	9	
5,6	4,4	4,6	101,1	142,0	7,5	113,2	1,3	0,1	18,2	212,9	104,5	609,5	10	
0,6	6,8	2,8	19,9	79,5	6,4	55,9	1,9	0,4	16,5	154,1	54,2	356,2	11	
1,7	0,4	3,6	7,1	22,8	2,8	26,7	3,8	1,1	3,4	15,4	41,3	185,3	12	
0,0	0,2	0,0	0,3	-	0,1	3,2	0,8	0,1	0,4	3,1	1,9	25,5	13	
1,8	0,4	1,2	17,4	23,1	1,9	37,0	46,3	9,2	31,3	67,0	82,6	117,8	14	
2,7	1,0	2,1	21,9	71,6	1,4	55,0	12,8	27,4	12,9	86,8	129,8	109,9	15	
0,7	0,7	0,4	4,3	16,7	3,7	125,9	2,0	0,0	35,0	51,8	35,4	211,1	16	
0,4	1,8	0,9	10,0	18,5	1,8	49,6	25,2	16,2	33,6	52,8	69,0	61,1	17	
in dt je ha														
33,2	38,3	241,3	302,9	467,9	836,0	31,3	86,4	83,2	84,0	397,5	x	76,5	18	
Ländern														
34,1	30,4	238,5	272,5	486,9	1 032,2	32,1	69,7	70,5	66,4	427,9	x	83,8	19	
32,2	33,9	248,4	314,4	529,3	999,7	33,8	85,4	83,1	74,0	462,4	x	80,7	20	
25,9	26,1	176,0	199,6	375,0	595,4	27,0	80,2	80,6	60,8	291,9	x	81,5	21	
-	37,6	271,9	336,4	483,9	369,9	31,3	-	-	80,2	408,7	x	76,5	22	
36,5	33,1	222,8	260,1	487,8	817,2	30,4	87,2	57,5	53,8	426,7	x	56,1	23	
28,3	21,5	201,7	248,7	407,3	562,8	28,1	84,0	83,6	89,7	354,6	x	61,6	24	
36,2	37,0	281,6	354,6	486,6	743,3	31,7	75,5	88,7	103,1	380,4	x	100,4	25	
37,5	42,2	314,3	415,2	532,7	813,4	32,5	77,0	70,1	86,8	448,7	x	79,4	26	
34,3	27,5	251,9	258,4	448,2	785,8	27,2	63,0	65,5	62,1	425,6	x	56,0	27	
23,7	33,5	199,0	266,6	-	517,6	26,9	56,8	56,8	53,3	384,4	x	52,1	28	
29,0	33,8	187,5	259,7	339,0	513,0	31,1	109,0	110,8	78,2	409,6	x	76,4	29	
33,9	43,0	191,5	249,0	340,2	387,9	29,6	76,5	83,4	75,0	327,4	x	74,7	30	
36,3	41,7	282,3	321,4	460,7	853,4	34,7	86,7	68,7	94,2	317,9	x	80,4	31	
24,2	30,6	182,2	251,2	310,8	544,8	30,3	91,0	79,7	98,5	341,7	x	66,0	32	

## Noch: 18.14. Anbau und Ernte von Feldfrüchten im

Lfd. Nr.	Land	Acker										
		insgesamt	Getreide									
			zusammen	Winterweizen	Sommerweizen <sup>1)</sup>	Roggen	Wintermenggetreide	Wintergerste	Sommergerste	Hafer	Sommermenggetreide <sup>2)</sup>	Körnermais <sup>3)</sup>
												Erntemenge
1	Deutschland .....	x	38266,8	16182,7	427,7	3324,1	45,7	9369,9	5123,8	1866,7	989,0	1936,9
												davon
2	Baden-Württemberg ...	x	3226,6	1346,1	36,2	77,7	7,8	521,4	574,2	318,1	63,1	280,0
3	Bayern .....	x	7200,8	3087,7	99,7	285,4	18,0	1531,9	1154,1	442,8	116,0	467,2
4	Brandenburg .....	x	2104,5	491,5	20,9	649,1	-	527,1	258,6	80,2	49,6	27,8
5	Hamburg .....	x	17,9	7,5	0,2	3,1	-	5,2	0,5	1,1	-	0,3
6	Hessen .....	x	1994,4	905,6	19,7	132,0 <sup>4)</sup>	-	540,0	160,2	147,4	37,3	52,0
7	Meckl.-Vorpommern ..	x	2868,6	1188,4	19,9	348,0	-	771,8	388,1	107,2	33,8	11,4
8	Niedersachsen .....	x	6350,9	2408,1	45,7	756,2	6,0	1565,2	518,1	274,2	307,8	467,7
9	Nordrhein-Westfalen ..	x	4814,6	1954,2	29,7	234,1	10,8	1448,3	112,2	190,1	282,5	552,7
10	Rheinland-Pfalz .....	x	1460,2	491,7	27,3	87,1	4,4	209,1	460,4	108,3	54,6	17,3
11	Saarland .....	x	133,6	36,0	1,9	26,3	0,7	13,7	29,9	18,4	6,1	0,5
12	Sachsen .....	x	1933,9	716,4	16,9	135,6	-	568,3	424,3	35,9	10,1	26,7
13	Sachsen-Anhalt .....	x	2965,6	1380,5	68,8	279,3	-	704,4	467,6	30,5	9,9	24,5
14	Schleswig-Holstein ....	x	2258,5	1325,3	11,9	250,2	-	515,9	66,2	60,7	6,4	1,9
15	Thüringen .....	x	1923,6	839,8	27,0	52,8	-	445,6	509,0	31,1	11,8	8,8

1) einschl. Hartweizen (Durum), 1989 und 1990 nur im früheren Bundesgebiet

2) einschl. Triticale

3) einschl. Corn-Cob-Mix

4) Ertrag und Erntemenge in Heu berechnet (einschl. Grünfütter- und Weidennutzung)

5) einschl. Wintermenggetreide



# Hauptanbau und von Dauerwiesen 1991

land													Dauerwiesen und Mähweiden <sup>4)</sup>	Lfd. Nr.	
Hülsenfrüchte		Hackfrüchte				Raps und Rüben	Futterpflanzen				alle anderen Ackerflächen				
Futtererbsen	Ackerbohnen	Frühkartoffeln	Spätkartoffeln	Zuckerrüben	Runkelrüben		Klee, Klee-gras und Klee-, Luzerne-Gemisch <sup>4)</sup>	Luzerne <sup>4)</sup>	Grasenbau (zum Abmähen oder Abweiden) <sup>4)</sup>	Silomais (einschl. Liechkolben-schrot)					
in 1 000 t															
74,8	88,2	596,9	9604,2	25925,7	4414,1	2872,8	2321,8	910,9	2012,1	52066,0	x	30238,4	1		
nach Ländern															
12,9	7,6	33,4	253,5	1146,1	599,9	216,3	234,4	44,2	43,5	3440,0	x	3332,8	2		
5,0	15,9	73,0	1894,5	4269,3	1461,4	541,3	776,4	76,0	74,9	15517,2	x	9282,5	3		
5,2	1,1	38,9	681,1	632,2	75,4	153,1	167,6	226,7	187,6	3719,5	x	1173,4	4		
-	0,1	0,1	0,6	0,3	1,0	3,7	-	-	3,2	17,5	x	21,8	5		
2,6	2,7	17,2	151,1	1024,9	313,0	186,2	29,2	5,6	22,1	1433,3	x	1220,6	6		
3,3	0,5	37,1	636,3	1506,8	101,0	377,3	211,2	85,8	320,2	3119,6	x	1022,7	7		
20,4	16,2	128,8	3563,2	6912,1	560,8	359,2	10,0	0,6	188,1	8099,0	x	6117,5	8		
2,4	28,6	89,2	825,0	4237,7	517,6	181,8	14,6	2,8	143,5	6884,8	x	2828,5	9		
6,0	1,2	90,2	184,0	1014,1	222,6	78,2	24,0	7,5	20,8	657,1	x	1074,1	10		
0,1	0,5	0,3	8,4	-	7,6	8,7	3,6	0,7	1,9	117,5	x	132,7	11		
4,6	1,4	22,7	452,6	784,4	97,6	115,2	504,3	102,2	244,5	2746,0	x	923,2	12		
9,1	4,2	39,5	544,1	2436,5	53,0	163,9	99,1	228,8	96,7	2841,1	x	821,0	13		
2,4	2,7	9,3	139,0	768,4	316,2	436,8	17,7	0,3	329,6	1646,6	x	1696,5	14		
0,9	5,3	16,9	250,3	574,2	85,9	150,2	229,7	129,2	333,3	1803,4	x	535,3	15		

18.15. Anbau und Ernte von Gemüse \*)

Lfd. Nr.	Land	Gemüse insgesamt	Weißkohl	Rotkohl	Wirsing <sup>1)</sup>	Grünkohl	Rosenkohl	Blumenkohl	Chinakohl	Kohlrabi	Kopfsalat <sup>1)</sup>
											Anbaufläche
1	Deutschland .....	65 940	7 624	3 466	1 826	928	693	6 891	1 034	1 941	4 097
											davon nach
2	Baden-Württemberg	5 723	705	273	136	20	59	303	80	159	670
3	Bayern .....	7 050	877	372	158	15	26	438	265	184	682
4	Berlin .....	223	1	1	6	8	25	5	8	10	13
5	Brandenburg .....	4 271	546	272	89	57	91	625	26	70	90
6	Bremen .....	9	0	0	0	1	0	0	-	-	2
7	Hamburg .....	605	43	10	21	8	6	88	11	74	119
8	Hessen .....	4 464	548	164	106	41	40	140	35	72	223
9	Meckl.Vorpommern ...	1 260	285	155	5	33	33	193	28	21	8
10	Niedersachsen .....	8 667	357	107	91	211	63	544	166	332	251
11	Nordrhein-Westfalen	13 186	1 127	839	754	296	71	1 784	161	671	967
12	Rheinland-Pfalz .....	5 731	184	78	134	32	30	822	166	169	905
13	Saarland .....	205	20	15	21	3	2	10	0	11	44
14	Sachsen .....	2 405	419	177	5	4	74	273	7	41	31
15	Sachsen-Anhalt .....	4 179	273	155	93	49	31	497	8	42	28
16	Schleswig-Holstein ..	4 945	1 951	668	136	147	39	297	68	51	15
17	Thüringen .....	3 017	288	180	61	3	103	872	7	34	49
											Ertrag in
18	Deutschland .....	x	586,4	440,5	305,9	176,6	103,0	240,7	343,0	248,2	228,7
											darunter nach
19	Baden-Württemberg	x	538,8	376,7	255,0	169,6	113,1	282,7	386,3	302,0	277,7
20	Bayern .....	x	483,3	379,1	217,3	119,6	94,3	250,4	251,4	223,0	172,0
21	Berlin .....	x	.	.	.	145,4	.	201,4	232,3	189,7	135,1
22	Brandenburg .....	x	401,1	362,9	223,5	134,0	83,4	184,4	176,0	123,6	152,7
23	Hamburg .....	x	324,0	214,8	240,1	260,0	205,5	189,8	336,7	210,6	193,2
24	Hessen .....	x	673,6	456,2	340,2	216,9	176,8	304,8	339,9	213,3	225,6
25	Meckl.Vorpommern ...	x	523,0	381,3	196,5	144,0	69,6	166,2	102,2	125,5	203,4
26	Niedersachsen .....	x	535,7	408,3	310,9	200,4	125,8	244,9	358,3	265,3	209,4
27	Nordrhein-Westfalen	x	405,1	330,6	323,3	195,2	133,9	231,2	473,3	264,3	251,5
28	Rheinland-Pfalz .....	x	397,8	351,0	300,5	209,1	132,4	307,5	399,2	297,5	251,3
29	Saarland .....	x	332,3	280,5	193,8	170,4	108,8	164,3	187,2	170,9	127,4
30	Sachsen .....	x	385,7	302,0	215,9	100,0	64,2	261,4	88,0	203,1	145,3
31	Sachsen-Anhalt .....	x	477,0	426,8	270,7	124,0	115,9	205,8	231,7	133,0	94,6
32	Schleswig-Holstein ..	x	914,0	772,4	479,4	134,5	127,7	354,8	382,4	152,6	143,5
33	Thüringen .....	x	392,4	331,0	261,5	132,0	68,9	202,2	300,0	272,9	89,2

\*) Anbau für den Verkauf  
1) ohne überwinternde Sorten

auf dem Freiland 1991

Spinat <sup>1)</sup>	Möhren und Karotten	Rote Rüben	Knollen- sellerie	Porree	Speise- zwiebeln	Spargel	Frisch- erbsen	Grüne Pflück- erbsen	Dicke Bohnen	Einlege- gurken	Schäl- gurken	Rettich	Lfd. Nr.
in ha													
2 463	6 730	777	1 547	1 949	4 399	6 253	3 438	5 261	992	2 298	569	761	1
Ländern													
437	249	131	153	177	377	464	405	459	2	251	31	182	2
111	621	197	354	230	516	611	7	303	1	739	147	196	3
9	105	0	6	14	3	0	0	4	0	1	0	3	4
0	743	40	85	126	13	552	0	260	0	438	134	4	5
1	0	0	0	1	0	-	0	0	0	0	0	1	6
22	13	0	62	86	8	0	1	16	4	2	1	8	7
238	251	21	91	102	742	985	220	203	20	99	73	50	8
-	135	5	17	25	8	253	-	1	-	48	6	1	9
134	1 565	66	141	198	794	1 900	809	552	193	125	6	62	10
1 002	900	181	334	587	231	551	396	1 312	764	228	2	29	11
383	986	9	123	212	753	338	40	87	2	19	48	211	12
4	27	2	13	17	1	0	1	6	0	3	0	5	13
47	309	35	19	32	195	79	223	329	-	35	67	5	14
73	313	62	44	60	558	378	572	701	-	208	36	-	15
1	488	16	97	69	29	109	207	533	6	1	12	4	16
1	25	12	6	13	171	33	557	495	-	101	6	-	17
dt je ha													
136,0	334,1	318,9	304,0	246,6	353,6	24,8	43,8	90,9	66,3	265,2	331,4	255,3	18
Ländern													
130,5	364,8	347,5	294,2	290,1	287,5	32,1	47,0	111,4	28,3	235,5	283,7	255,9	19
88,8	269,6	444,1	358,2	232,8	276,7	26,1	38,0	94,5	57,8	368,9	360,0	208,9	20
134,9	289,6	-	223,1	182,8	375,7	-	-	109,3	-	305,9	-	101,0	21
72,5	285,6	282,2	226,0	169,6	133,0	14,0	24,6	72,1	30,3	202,0	371,0	99,0	22
179,0	271,8	190,0	268,8	267,0	293,9	.	60,0	138,1	33,7	135,0	124,6	249,3	23
192,8	347,0	295,4	318,8	308,7	428,4	30,5	38,4	101,4	60,3	230,3	315,6	382,9	24
-	296,3	200,0	178,5	163,5	136,0	10,7	-	50,0	-	203,8	119,7	100,0	25
156,3	372,0	354,7	279,9	258,4	392,6	23,9	60,3	101,0	57,0	271,8	300,8	274,9	26
103,0	329,0	238,5	312,3	235,4	182,0	36,5	60,4	125,7	69,7	247,1	191,7	188,4	27
191,0	345,7	324,7	326,3	300,1	480,2	30,6	59,2	103,9	39,1	156,1	261,1	287,2	28
117,4	235,7	286,5	217,1	187,6	220,7	30,8	43,4	132,1	32,6	125,8	144,6	185,3	29
180,9	261,4	256,5	220,8	136,9	259,5	4,7	45,2	67,5	-	145,1	423,1	109,6	30
149,4	338,3	171,4	177,9	198,8	282,2	10,9	31,5	34,6	-	179,1	178,6	-	31
122,2	409,0	297,8	290,8	271,8	334,4	23,7	42,7	115,3	44,9	170,5	231,4	258,0	32
60,0	200,2	138,2	252,6	143,6	273,2	12,8	19,6	35,9	-	196,2	196,7	-	33

Noch: 18.15. Anbau und Ernte von Gemüse \*)

Lfd. Nr.	Land	Gemüse insgesamt	Weißkohl	Rotkohl	Wirsing <sup>1)</sup>	Grünkohl	Rosenkohl	Blumenkohl	Chinakohl	Kohlrabi	Kopfsalat <sup>1)</sup>
											Erntemenge
1	Deutschland .....	1 739 607	446 996	152 627	55 824	16 388	7 139	165 857	35 464	48 155	93 665
											darunter nach
2	Baden-Württemberg	147 584	37 985	10 284	3 468	339	667	8 567	3 090	4 802	18 607
3	Bayern .....	193 735	42 385	14 104	3 433	179	245	10 968	6 662	4 102	11 728
4	Berlin .....	4 910	.	.	137	116	191	101	186	190	176
5	Brandenburg .....	92 827	21 902	9 871	2 213	764	759	11 528	458	866	1 374
6	Hamburg .....	13 767	1 393	215	504	208	123	1 670	370	1 559	2 300
7	Hessen .....	125 802	36 915	7 481	3 606	889	707	4 267	1 190	1 536	5 030
8	Meckl.Vorpommern .	31 763	14 854	5 910	118	475	230	3 207	286	264	163
9	Niedersachsen .....	188 897	19 125	4 369	2 829	4 228	793	13 321	5 948	8 807	5 256
10	Nordrhein-Westfalen	300 547	45 658	27 745	24 385	5 780	957	41 246	7 607	17 722	24 313
11	Rheinland-Pfalz .....	172 850	7 319	2 738	4 027	669	397	25 280	6 627	5 028	22 741
12	Saarland .....	4 025	658	420	388	59	28	153	7	179	552
13	Sachsen .....	52 988	16 159	5 343	100	41	475	7 132	65	835	457
14	Sachsen-Anhalt .....	73 410	13 022	6 616	2 518	607	359	10 230	139	559	265
15	Schleswig-Holstein ..	286 882	178 319	51 574	8 503	1 973	498	10 552	2 618	780	219
16	Thüringen .....	49 504	11 300	5 958	1 595	40	710	17 635	210	928	437

\*) Anbau für den Verkauf  
1) ohne überwinternde Sorten

auf dem Freiland 1991

Spinat <sup>1)</sup>	Möhren und Karotten	Rote Rüben	Knollen- sellerie	Porree	Speise- zwiebeln	Spargel	Frisch- erbsen	Grüne Pflück- erbsen	Dicke Bohnen	Einlege- gurken	Schäl- gurken	Rettich	Lfd. Nr.
in t													
33 148	224 818	24 778	47 028	48 053	155 530	15 477	15 051	47 797	6 582	60 944	18 858	19 431	1
Ländern													
5 701	9 084	4 552	4 501	5 135	10 839	1 489	1 904	5 115	6	5 911	880	4 657	2
986	16 741	8 749	12 680	5 354	14 278	1 595	27	2 864	6	27 262	5 292	4 094	3
121	3 041	-	179	256	113	-	-	44	-	31	-	30	4
4	21 222	1 129	1 921	2 137	173	773	0	1 876	0	8 848	4 971	40	5
394	353	0	1 667	2 296	235	0	6	221	14	27	13	199	6
4 588	8 709	620	2 901	3 149	31 787	3 004	845	2 058	121	2 280	2 304	1 815	7
-	4 001	100	304	409	109	271	-	5	-	978	72	10	8
2 095	58 213	2 341	3 947	5 116	31 172	4 546	4 854	5 577	1 077	3 398	181	1 704	9
10 321	29 607	4 329	10 444	13 810	4 199	2 013	2 391	16 484	5 323	5 639	31	544	10
7 317	34 086	292	4 014	6 362	36 161	1 034	237	904	8	297	1 253	6 060	11
40	637	58	281	312	31	0	4	81	1	35	7	97	12
851	8 077	893	429	432	5 050	37	1 007	2 221	-	509	2 823	51	13
717	10 588	1 063	783	1 193	15 747	412	1 802	2 423	-	3 725	643	-	14
8	19 959	488	2 829	1 880	964	259	886	6 148	27	24	271	103	15
6	501	166	152	187	4 673	42	1 090	1 777	-	1 981	118	-	16

## 18.16. Anbau und Ernte von Gemüse \*) unter Glas 1991

Land	Kohlrabi	Kopfsalat	Gurken	Tomaten	Rettich	Redies	Übrige Arten
Anbaufläche in 1 000 m <sup>2</sup>							
Deutschland .....	1 245	2 095	2 646	2 891	725	1 020	4 430
davon							
Baden-Württemberg .....	183	550	601	462	301	203	1 851
Bayern .....	165	320	301	393	363	148	614
Berlin .....	17	7	20	50	0	0	9
Brandenburg .....	75	102	265	335	2	30	142
Bremen .....	1	2	1	2	-	0	6
Hamburg .....	45	90	133	270	8	38	187
Hessen .....	48	17	37	128	10	10	196
Mecklenburg-Vorpommern	28	41	117	202	3	21	75
Niedersachsen .....	59	67	306	196	-	35	167
Nordrhein-Westfalen .....	467	598	332	263	10	86	673
Rheinland-Pfalz .....	38	46	10	18	12	331	153
Saarland .....	1	1	1	3	0	1	5
Sachsen .....	54	133	236	181	10	49	110
Sachsen-Anhalt .....	42	56	200	292	1	41	136
Schleswig-Holstein .....	5	5	12	29	-	3	15
Thüringen .....	17	60	75	64	3	25	59
Erntemenge in t							
Deutschland .....	5 512	8 338	43 952	25 189	3 141	2 165	13 183

\*) Anbau für den Verkauf

## 18.17. Holzeinschlag 1990 \*)

Land	Insgesamt	Laubholz					Nadelholz				
		zusammen	Eiche, Roteiche		Buche, sonstiges Laubholz		zusammen	Fichte, Tanne, Douglasie		Kiefer, Lärche, Strobe	
			Stammholz <sup>1)</sup> , Schwellen	Schicht-, Industrieholz	Stammholz <sup>1)</sup> , Schwellen	Schicht-, Industrieholz		Stammholz <sup>1)</sup>	Schicht-, Industrieholz	Stammholz <sup>1)</sup> , Schwellen	Schicht-, Industrieholz
1 000 m <sup>3</sup> ohne Rinde											
Deutschland <sup>2)</sup> .....	75 021	9 422	847	558	4 412	3 605	65 599	44 708	9 887	6 140	4 864
davon											
Baden-Württemberg ...	16 093	1 700	137	68	864	627	14 393	12 078	1 364	739	212
Bayern .....	22 395	1 226	131	88	547	460	21 169	15 077	3 094	2 010	988
Brandenburg .....	1 683	235	20	31	48	136	1 448	17	12	562	857
Hessen .....	9 878	1 840	147	61	1 105	527	8 038	5 119	1 617	864	438
Meckl.-Vorpommern	1 252	388	27	41	114	206	864	101	110	285	368
Niedersachsen .....	3 776	1 102	96	53	516	437	2 674	915	410	535	814
Nordrhein-Westfalen ...	4 809	841	85	58	403	295	3 968	2 909	666	183	230
Rheinland-Pfalz .....	10 816	1 161	129	97	467	468	9 655	7 395	1 440	544	276
Saarland <sup>2)</sup> .....	.	.	.	.	.	.	.	.	.	.	.
Sachsen .....	1 097	125	9	7	25	84	972	293	410	117	152
Sachsen-Anhalt .....	987	284	37	36	71	140	703	92	123	190	298
Schleswig-Holstein ...	635	166	16	6	106	56	449	221	125	49	54
Thüringen .....	1 581	333	13	10	142	168	1 248	481	513	79	175
Hamburg, Bremen, Berlin <sup>2)</sup> .....	19	1	0	0	0	1	18	10	3	3	2

\*) Forstwirtschaftsjahr: Oktober bis September; Bayern Kalenderjahr

1) einschl. Stangen

2) Angaben für Saarland und Berlin lagen noch nicht vor.

Quelle: Bundesministerium für Ernährung, Landwirtschaft und Forsten, Bonn

## 18.18. Viehbestand 1991 <sup>\*)</sup> - Rinder und Schafe

Land	Rinder								Schafe	
	insgesamt	Kälber bis unter ½ Jahr <sup>1)</sup>	Jungrinder ½ bis unter 1 Jahr		1 Jahr und älter				insgesamt	unter 1 Jahr, einschl. Lämmern
			männlich	weiblich	männlich	Färsen	Milchkühe	alle übrigen Kühe		
Deutschland .....	17 133,8	2 522,9	1 531,8	1 698,6	1 926,7	3 442,4	5 632,2	379,1	2 487,5	557,7
davon										
Baden-Württemberg .....	1 497,5	215,7	119,4	151,8	154,4	273,8	543,0	39,4	275,7	76,0
Bayern .....	4 651,1	660,3	383,5	486,6	410,3	921,2	1 728,9	60,3	373,9	84,5
Berlin <sup>2)</sup> .....	3,8	0,5	0,4	0,1	0,6	0,3	1,9	0,1	4,8	0,9
Brandenburg .....	781,0	102,2	55,6	65,4	104,2	184,9	250,8	18,0	178,3	44,7
Bremen .....	14,3	1,9	1,1	1,4	1,7	3,7	4,0	0,6	0,4	0,1
Hamburg .....	10,9	1,7	0,7	0,9	1,5	3,0	2,5	0,6	3,2	0,9
Hessen .....	661,7	79,1	60,9	73,2	80,8	137,3	210,1	20,4	157,1	31,4
Meckl.-Vorpommern .....	730,9	86,7	48,0	58,5	92,3	175,9	248,4	21,1	77,4	12,0
Niedersachsen .....	3 126,1	521,3	339,8	325,5	390,0	593,7	902,8	53,4	236,5	60,3
Nordrhein-Westfalen .....	1 848,3	290,5	228,2	174,9	287,4	323,7	495,0	48,6	232,2	56,3
Rheinland-Pfalz .....	520,2	64,4	38,6	56,5	46,3	114,4	166,1	34,0	139,9	30,8
Saarland .....	65,1	8,4	5,7	6,3	7,2	13,1	19,0	5,5	22,2	4,8
Sachsen .....	718,8	100,0	47,9	57,1	79,2	160,8	256,4	17,4	138,4	26,3
Sachsen-Anhalt .....	498,8	59,7	38,0	46,7	57,0	119,8	166,9	10,7	172,4	37,9
Schleswig-Holstein .....	1 473,0	256,1	127,3	151,1	148,3	298,1	457,7	34,4	243,2	46,8
Thüringen .....	532,2	74,5	36,7	42,8	65,6	119,0	179,0	14,7	231,8	44,0

<sup>\*)</sup> Viehwischenzählung im Juni; Neue Länder: Ergebnis der Landwirtschaftszählung vom Mai 1991 (Viehbestände der Betriebe)

1) oder unter 220kg Lebendgewicht

2) Dezember 1990



**18.19. Viehbestand 1991 <sup>1)</sup> - Schweine**

Land	Schweine insgesamt	Ferkel	Jungschweine mit 50 kg Lebendgewicht und mehr	Mastschweine mit 50 kg Lebendgewicht und mehr	Zuchtschweine mit 50 kg Lebendgewicht und mehr				Eber zur Zucht
					Zuchtsauen				
					trächtig		nicht trächtig		
					Jungsaunen	andere Saunen	Jungsaunen	andere Saunen	
1 000									
Deutschland .....	26 063,4	6 724,8	6 789,2	9 533,5	391,5	1 550,1	343,8	631,9	98,6
davon									
Baden-Württemberg .....	2 166,8	840,7	404,0	599,9	38,3	157,3	37,2	76,9	12,5
Bayern .....	3 693,2	1 097,8	854,0	1 284,0	56,6	239,3	49,1	97,2	15,2
Berlin <sup>1)</sup> .....	27,0	0,7	7,2	18,8	0,0	0,1	0,0	0,1	0,0
Brandenburg .....	1 086,2	222,3	349,4	369,4	27,3	67,4	26,1	22,9	1,4
Bremen .....	3,3	1,5	0,5	0,8	0,1	0,4	0,0	0,0	0,0
Hamburg .....	5,1	1,6	1,1	1,6	0,1	0,4	0,0	0,1	0,0
Hessen .....	984,6	263,3	230,2	383,1	14,4	54,7	11,6	22,8	4,6
Meckl.-Vorpommern ...	1 152,5	246,4	368,5	383,8	23,2	77,0	30,6	21,3	1,6
Niedersachsen .....	6 920,2	1 458,0	2 070,0	2 667,4	86,0	380,1	56,1	177,3	25,2
Nordrhein-Westfalen ....	5 674,9	1 533,2	1 352,1	2 186,4	72,5	318,0	56,5	132,4	(23,7)
Rheinland-Pfalz .....	488,2	146,8	100,5	182,2	8,4	27,9	7,3	12,4	2,7
Saarland .....	33,8	10,3	6,8	12,6	0,6	2,0	0,5	0,8	0,2
Sachsen .....	788,8	167,0	237,7	288,9	14,7	48,2	17,9	13,0	1,5
Sachsen-Anhalt .....	932,4	182,4	266,1	376,9	18,5	52,1	18,3	15,7	2,5
Schleswig-Holstein .....	1 387,5	390,9	336,9	515,4	16,2	79,5	14,8	27,1	6,7
Thüringen .....	718,8	161,8	204,1	262,1	14,6	45,8	17,9	11,8	0,7

<sup>\*)</sup> Viehwirtschaftszählung im April; Neue Länder: Ergebnis der Landwirtschaftszählung vom Mai 1991 (Viehbestände der Betriebe)  
<sup>1)</sup> Dezember 1990

## 18.20. Jäger, Jagdfläche und Jagdstrecke 1990/1991

Jagdjahr <sup>1)</sup> Land	Jäger <sup>2)</sup> 1991	Jagdfläche 1991 insg. in 1 000 ha	Jagdstrecke <sup>3)</sup>				
			Rotwild	Damwild	Muffelwild	Schwarzwild	Rehwild
Deutschland <sup>4)</sup> .....	318 569 <sup>5)</sup>	31 782,7	63 550	34 909	6 259	305 740	909 595
davon							
Baden-Württemberg	32 093	3 363,7	1 215	510	37	17 518	149 970
Bayern .....	48 744	6 480,0	10 135	476	159	16 595	240 000
Brandenburg .....	11 000	2 269,1	8 177	7 054	1 024	46 905	40 873
Bremen .....	1 290	20,6	-	-	-	1	290
Hamburg .....	2 789	38,8	4	6	-	47	886
Hessen .....	19 976	2 049,8	5 241	971	378	24 981	70 641
Meckl.-Vorpommern	9 500	1 907,5	7 573	8 006	413	46 539	41 404
Niedersachsen .....	56 760	4 250,0	6 845	6 141	640	39 954	105 111
Nordrhein-Westfalen	74 127	3 301,1	2 720	1 468	456	14 355	82 443
Rheinland-Pfalz .....	16 427	1 980,0	4 229	255	445	31 766	65 194
Saarland .....	3 425	239,3	158	28	-	2 228	9 640
Sachsen .....	7 200	1 430,1	5 597	561	581	17 608	17 518
Sachsen-Anhalt .....	8 765	1 668,8	3 534	3 159	904	21 707	21 963
Schleswig-Holstein ..	17 773	1 457,4	542	5 293	64	4 870	41 088
Thüringen .....	8 700	1 326,6	7 580	981	1 158	20 666	22 574

Jagdjahr <sup>1)</sup> Land	Jagdstrecke <sup>3)</sup>							
	Hasen	Kaninchen	Fasanen	Rebhühner	Wildenten	Wildtauben	Füchse	Marder
Deutschland .....	607 742	859 368	366 960	29 328	571 759	773 150	373 675	61 914
davon								
Baden-Württemberg	42 552	19 540	18 157	443	31 193	10 254	59 270	5 915
Bayern .....	107 660	27 421	35 848	9 213	118 268	26 060	94 933	17 443
Brandenburg .....	1 143	777	456	-	2 396	51	11 265	2 698
Bremen .....	982	3 422	689	-	2 270	2 443	150	27
Hamburg .....	1 575	10 271	1 364	3	2 640	4 871	313	138
Hessen .....	31 251	47 695	6 750	2 846	25 603	25 603	31 413	2 544
Meckl.-Vorpommern	414	273	20	-	1 668	5	9 525	1 537
Niedersachsen .....	138 379	228 891	132 450	12 163	149 197	223 707	53 812	7 714
Nordrhein-Westfalen	191 468	337 593	125 612	919	115 137	408 245	38 512	6 097
Rheinland-Pfalz .....	40 307	50 548	17 198	2 842	17 722	20 126	23 771	3 497
Saarland .....	2 569	2 014	938	92	2 239	1 194	2 812	393
Sachsen .....	1 127	307	444	-	4 198	207	9 995	4 838
Sachsen-Anhalt .....	4 445	9 268	2 845	-	2 135	339	12 097	2 640
Schleswig-Holstein ..	36 683	119 153	23 866	807	95 457	49 807	14 471	4 419
Thüringen .....	7 167	2 195	303	-	1 636	307	11 336	2 014

1) Alte Bundesländer: Jagdjahr April 1990/März 1991 - Neue Bundesländer: 1990

2) Ein Vergleich der Angaben über die Jäger im früheren Bundesgebiet mit denen für die neuen Länder ist aus methodischen Gründen nur eingeschränkt möglich.

3) erlegtes Wild - einschl. Verkehrsverluste und Fallwild, soweit erfaßt

4) ohne Angaben für Berlin-West

5) vorläufiges Ergebnis

Quelle: Deutscher Jagdschutz-Verband, Bonn

## 18.21. Betriebe, Beschäftigte und Umsatz im Bergbau und Verarbeitenden Gewerbe <sup>\*)</sup> 1991

Land	Betriebe <sup>1)</sup>	Beschäftigte <sup>1)</sup>			Geleistete Arbeits- stunden	Lohn-	Gehalt-	Umsatz <sup>2)</sup>		
		insgesamt	Arbeiter	Inhaber und An- gestellte		summe		insgesamt	Inlands- umsatz	Auslands- umsatz
	Anzahl	1 000			Mio.	Mio. DM				
Deutschland .....	54338	9274	6246	3027	9369	243420	187195	2046172	1509404	536768
davon										
Baden-Württemberg	10079	1547	1015	532	1571	46228	38860	348 890	247842	101048
Bayern .....	9877	1470	988	482	1519	40480	34019	332590	232811	99780
Berlin .....	1521	273	171	101	249	5909	5036	66835	59880	6955
Brandenburg .....	1054	266	178	88	228	2887	1800	19019	17335	1684
Bremen .....	363	84	54	30	92	2587	2 172	31145	19381	11765
Hamburg .....	759	137	72	65	114	3522	4985	102788	89802	12986
Hessen .....	3882	662	421	241	650	19087	17681	151247	111639	39608
Meckl.-Vorpommern	535	106	72	35	85	1122	748	6922	5731	1191
Niedersachsen .....	4304	686	502	185	795	22753	12828	211923	151224	60699
Nordrhein-Westfalen	11889	2038	1408	630	2249	64147	45730	518411	383799	134612
Rheinland-Pfalz .....	2666	394	268	126	423	11754	8925	109326	72700	36626
Saarland .....	629	139	107	32	165	4963	2147	31851	22618	9235
Sachsen .....	2476	603	405	198	473	5990	3924	28882	25269	3614
Sachsen-Anhalt .....	1148	355	239	116	304	3780	2462	23283	18544	4738
Schleswig-Holstein ..	1637	182	122	60	198	5147	3919	49804	39706	10098
Thüringen .....	1519	331	226	105	254	3065	1958	13254	11125	2129

\*) Betriebe von Unternehmen mit im allgemeinen 20 Beschäftigten und mehr, einschl. Handwerk - Kombinierte Betriebe werden derjenigen Wirtschaftsgruppe zugerechnet, in der der Schwerpunkt der wirtschaftlichen Tätigkeit des Betriebes, gemessen an der Beschäftigtenzahl, liegt.

1) Durchschnitt errechnet aus 12 Monaten

2) ohne Umsatz-(Mehrwert-)steuer

## 18.22. Betriebe und Beschäftigte im Bauhauptgewerbe Ende Juni 1991 nach Ländern <sup>\*)</sup>

Land	Betriebe	Beschäftigte						
		insgesamt	tätige Inhaber	kaufm. und techn. Angestellte einschl. Auszubildender	übrige Beschäftigte			
					zusammen	Facharbeiter <sup>1)</sup>	Fachwerker und Werker	gewerblich Auszubildende <sup>2)</sup>
Anzahl	1 000							
Deutschland .....	71 830	1 396,4	56,9	218,9	1 120,5	835,5	225,5	59,6
davon								
Baden-Württemberg	10 440	177,2	8,3	27,0	141,8	96,5	39,6	5,7
Bayern .....	15 039	247,2	12,9	35,2	199,0	152,0	41,0	6,1
Berlin .....	2 744	60,4	1,7	10,4	48,2	35,6	10,1	2,6
Brandenburg .....	1 096	58,3	0,8	9,9	47,7	36,4	6,9	4,3
Bremen .....	490	11,0	0,4	1,9	8,7	6,9	1,4	0,4
Hamburg .....	1 245	22,1	0,9	4,2	17,0	13,6	2,7	0,7
Hessen .....	4 541	92,6	3,5	16,1	73,0	54,6	15,3	3,2
Meckl.-Vorpommern	1 008	44,9	0,8	7,4	36,7	27,9	5,3	3,5
Niedersachsen .....	6 672	116,9	4,7	17,0	95,2	70,4	20,4	4,4
Nordrhein-Westfalen	15 682	241,7	12,6	38,5	190,6	143,2	37,6	9,7
Rheinland-Pfalz .....	3 530	61,4	3,0	9,1	49,4	35,5	12,0	1,8
Saarland .....	1 103	17,4	0,6	2,7	14,1	9,4	4,1	0,6
Sachsen .....	1 925	83,0	1,6	13,8	67,6	52,9	8,6	6,2
Sachsen-Anhalt .....	1 337	68,4	1,0	11,9	55,5	42,7	8,1	4,8
Schleswig-Holstein ..	3 635	43,6	3,2	5,9	34,5	25,4	7,1	2,0
Thüringen .....	1 343	50,3	1,1	7,8	41,5	32,5	5,4	3,6

<sup>\*)</sup> Ergebnisse der jährlichen Totalerhebung im Bauhauptgewerbe nach der Systematik der Wirtschaftszweige, Ausgabe 1979, Fassung für die Statistik im Produzierenden Gewerbe (SYPRO), Kurzbezeichnungen

1) einschl. angestelltenversicherungspflichtiger Poliere und Meister

2) einschl. Anlernlingen und Praktikanten

### 18.23. Strukturdaten zum Wohnungsbestand 1990 \*)

Land	Wohnungen		Wohnfläche			Räume		
	insgesamt	je 1 000 Einwohner	insgesamt	je Wohnung	je Einwohner	insgesamt	je Wohnung	je Einwohner
	Anzahl		1 000m <sup>2</sup>	m <sup>2</sup>		Anzahl		
Deutschland .....	33 856 222	425	2 774 674	82,0	34,8	146 314 971	4,3	1,8
davon								
Baden-Württemberg	3 986 857	406	356 419	89,4	36,3	18 248 170	4,6	1,9
Bayern .....	4 752 471	415	427 732	90,0	37,4	21 665 782	4,6	1,9
Berlin .....	1 712 749	499	115 447	67,4	33,6	6 010 570	3,5	1,8
Brandenburg .....	1 085 221	421	71 627	66,0	27,8	4 216 206	3,9	1,6
Bremen .....	324 350	476	24 369	75,1	35,7	1 319 067	4,1	1,9
Hamburg .....	789 623	478	55 554	70,4	33,6	3 048 291	3,9	1,8
Hessen .....	2 404 282	417	214 800	89,3	37,3	10 923 484	4,5	1,9
Meckl.-Vorpommern	760 329	395	48 736	64,1	25,3	2 948 934	3,9	1,5
Niedersachsen .....	3 039 556	411	279 318	91,9	37,8	14 308 222	4,7	1,9
Nordrhein-Westfalen	7 308 332	421	599 834	82,1	34,6	31 292 251	4,3	1,8
Rheinland-Pfalz .....	1 560 850	415	148 537	95,2	39,5	7 508 500	4,8	2,0
Saarland .....	445 760	415	42 516	95,4	39,6	2 144 614	4,8	2,0
Sachsen .....	2 193 425	460	136 402	62,2	28,6	8 264 944	3,8	1,7
Sachsen-Anhalt .....	1 244 244	433	81 393	65,4	28,3	4 907 223	3,9	1,7
Schleswig-Holstein .	1 148 125	437	97 104	84,6	37,0	5 047 470	4,4	1,9
Thüringen .....	1 100 048	421	74 886	68,1	28,7	4 461 243	4,1	1,7

\*) Früheres Bundesgebiet: Fortschreibungsergebnis auf der Basis der Gebäude- und Wohnungszählung vom 25. 5. 1987. -  
 Neue Länder und Berlin-Ost: Fortschreibungsergebnis auf der Basis der Wohnraum- und Gebäudezählung vom 31.12. 1981 (ohne  
 Wohnheime und Wohnungen in Wohnheimen)

## 18.24. Wohnungen in Wohn- und Nichtwohngebäuden 1990 \*)

Land	Wohnungen insgesamt	davon mit ... Räumen			
		1	2	3	4
Anzahl					
Deutschland .....	33 856 222	740 207	2 184 037	7 559 422	10 474 025
davon					
Baden-Württemberg	3 986 857	95 992	195 433	678 788	1 178 609
Bayern .....	4 752 471	150 337	289 535	902 378	1 242 016
Berlin .....	1 712 749	30 662	259 663	627 519	517 200
Brandenburg .....	1 085 221	15 921	92 396	279 694	420 744
Bremen .....	324 350	8 101	17 321	84 236	115 124
Hamburg .....	789 623	19 025	58 516	243 521	277 732
Hessen .....	2 404 282	58 056	120 713	479 005	694 728
Meckl.-Vorpommern	780 329	19 488	55 791	198 624	287 881
Niedersachsen .....	3 039 558	48 795	130 391	525 025	873 075
Nordrhein-Westfalen	7 308 332	157 903	448 097	1 737 296	2 285 175
Rheinland-Pfalz .....	1 560 850	29 063	64 448	263 767	397 062
Saarland .....	445 760	8 601	18 504	72 546	113 945
Sachsen .....	2 193 425	40 776	206 586	643 080	833 372
Sachsen-Anhalt .....	1 244 244	19 147	81 741	316 620	498 869
Schleswig-Holstein ..	1 148 125	20 937	63 706	245 643	338 607
Thüringen .....	1 100 048	17 403	81 196	261 682	399 686

Land	Noch: davon mit ... Räumen				Räume insgesamt	Wohnfläche insgesamt
	5	6	7 und mehr			
			Wohnungen	Räume	Anzahl	
Deutschland .....	6 414 587	3 313 096	3 170 848	24 680 813	146 314 971	2 774 674
davon						
Baden-Württemberg	864 398	491 251	482 386	3 741 016	18 248 170	356 419
Bayern .....	937 730	582 777	647 700	5 075 871	21 665 782	427 732
Berlin .....	200 453	51 304	25 948	199 136	6 010 570	115 447
Brandenburg .....	192 214	64 433	19 619	145 767	4 216 206	71 627
Bremen .....	59 821	24 352	15 395	117 903	1 319 067	24 369
Hamburg .....	122 442	40 533	27 854	215 335	3 048 291	55 554
Hessen .....	473 740	267 671	310 369	2 433 349	10 923 484	214 800
Meckl.-Vorpommern	139 353	46 136	13 056	96 887	2 948 934	48 736
Niedersachsen .....	649 230	379 431	433 609	3 408 534	14 308 222	279 318
Nordrhein-Westfalen	1 352 746	673 402	653 713	5 061 424	31 292 251	599 834
Rheinland-Pfalz .....	325 465	226 332	254 713	1 985 675	7 508 500	148 537
Saarland .....	94 042	63 822	74 300	572 445	2 144 614	42 516
Sachsen .....	322 600	109 601	37 410	277 662	8 264 944	136 402
Sachsen-Anhalt .....	225 688	75 339	26 840	198 784	4 907 223	81 393
Schleswig-Holstein ..	248 754	126 256	104 222	806 458	5 047 470	97 104
Thüringen .....	205 911	90 456	43 514	324 567	4 461 243	74 886

\*) Früheres Bundesgebiet: Fortschreibungsergebnis auf der Basis der Gebäude- und Wohnungszählung vom 25.5.1987 - Neue Länder und Berlin-Ost: Fortschreibungsergebnis auf der Basis der Wohnraum- und Gebäudezählung vom 31.12.1981 (ohne Wohnheime und Wohnungen in Wohnheimen)

## 18.25. Hochschulen und Studenten im Wintersemester 1991/92 nach Hochschularten und Ländern \*)

Land	Insgesamt	Universitäten	Gesamt-hochschulen	Pädagogische Hochschulen	Theologische Hochschulen	Kunst-hochschulen	Fachhoch-schulen <sup>1)</sup>	Verwaltungs-fach-hochschulen
Hochschulen								
Deutschland .....	312	91	7	14	19	43	112	26
davon								
Baden-Württemberg	61	10	-	6	1	7	31	6
Bayern .....	33	12	-	-	3	5	12	1
Berlin .....	15	4	-	-	1	4	5	1
Brandenburg .....	7	2	-	-	-	1	3	1
Bremen .....	5	1	-	-	-	1	2	1
Hamburg .....	9	4	-	-	-	2	2	1
Hessen .....	25	5	1	-	3	3	9	4
Meckl.-Vorpommern	7	3	-	-	-	1	2	1
Niedersachsen .....	24	10	-	-	-	2	11	1
Nordrhein-Westfalen	49	10	6	-	6	7	16	4
Rheinland-Pfalz .....	14	6	-	-	2	-	3	3
Saarland .....	7	1	-	-	-	2	3	1
Sachsen .....	22	11	-	3	1	5	2	-
Sachsen-Anhalt .....	14	6	-	2	2	1	3	-
Schleswig-Holstein ..	11	2	-	2	-	1	5	1
Thüringen .....	9	4	-	1	-	1	3	-
Studenten								
Deutschland .....	1 782 739	1 197 108	129 371	26 107	3 169	29 330	353 200	44 454
davon								
Baden-Württemberg	220 823	151 056	-	13 818	79	3 949	45 019	6 902
Bayern .....	263 976	195 656	-	-	785	2 480	57 928	7 127
Berlin .....	145 139	117 562	-	-	476	6 726	16 724	3 851
Brandenburg .....	8 692	7 698	-	-	-	304	413	277
Bremen .....	24 350	15 651	-	-	-	732	7 650	317
Hamburg .....	67 449	49 910	-	-	-	1 845	14 754	940
Hessen .....	156 392	91 886	15 817	-	388	1 325	41 510	5 468
Meckl.-Vorpommern	13 657	12 616	-	-	-	191	453	397
Niedersachsen .....	154 091	121 864	-	-	-	2 241	27 044	2 942
Nordrhein-Westfalen	494 006	263 248	113 554	-	974	5 689	98 457	12 084
Rheinland-Pfalz .....	76 614	53 123	-	-	270	-	20 087	3 134
Saarland .....	24 809	20 299	-	-	-	567	3 793	150
Sachsen .....	52 978	46 685	-	4 185	129	1 736	263	-
Sachsen-Anhalt .....	21 437	17 002	-	3 218	70	457	690	-
Schleswig-Holstein ..	43 545	21 240	-	3 482	-	419	17 339	1 065
Thüringen .....	14 781	11 612	-	1 424	-	669	1 076	-

\*) vorläufiges Ergebnis

1) ohne Verwaltungsfachhochschulen

Noch: 18.25. Hochschulen und Studenten im Wintersemester 1991/92 nach Hochschularten und Ländern<sup>\*)</sup>

Land	Insgesamt	Universitäten	Gesamt- hochschulen	Pädagogische Hochschulen	Theologische Hochschulen	Kunst- hochschulen	Fachhoch- schulen <sup>1)</sup>	Verwaltungs- fach- hochschulen
				Studienanfänger				
Deutschland .....	262 437	162 115	20 589	4 414	494	3 803	57 264	13 778
davon								
Baden-Württemberg	31 633	20 517	-	1 874	9	383	6 272	2 578
Bayern .....	39 905	28 666	-	-	122	309	10 812	1 996
Berlin .....	18 476	13 160	-	-	27	731	3 476	1 082
Brandenburg .....	4 197	3 576	-	-	-	89	255	277
Bremen .....	4 334	2 310	-	-	-	143	1 767	114
Hamburg .....	6 473	5 004	-	-	-	160	1 140	169
Hessen .....	21 591	11 388	2 347	-	61	111	6 526	1 158
Meckl.-Vorpommern	4 230	3 552	-	-	-	54	393	231
Niedersachsen .....	21 364	15 941	-	-	-	259	4 058	1 106
Nordrhein-Westfalen	66 815	29 121	18 222	-	181	532	14 920	3 839
Rheinland-Pfalz .....	11 804	7 525	-	-	38	-	3 353	888
Saarland .....	3 598	2 797	-	-	-	90	688	23
Sachsen .....	12 196	10 527	-	884	18	552	215	-
Sachsen-Anhalt .....	4 910	3 885	-	582	38	140	265	-
Schleswig-Holstein ..	6 513	3 318	-	741	-	56	2 081	317
Thüringen .....	4 398	2 628	-	333	-	194	1 043	-

<sup>\*)</sup> vorläufiges Ergebnis

1) ohne Verwaltungsfachhochschulen



## 18.26. Museen \* 1990 nach Ländern und Trägern

Land Träger	Museen	Ausstellungen	Besucher
	Anzahl		1 000
Deutschland .....	3 314	7 114	97 090
	nach Ländern		
Baden-Württemberg .....	591	792	11 666
Bayern .....	585	957	18 506
Berlin .....	98	248	8 440
Brandenburg .....	93	222	2 866
Bremen .....	17	72	1 017
Hamburg .....	32	97	1 462
Hessen .....	292	603	7 730
Meckl.-Vorpommern .....	89	268	2 644
Niedersachsen .....	337	717	7 287
Nordrhein-Westfalen .....	409	1 337	12 924
Rheinland-Pfalz .....	169	317	4 302
Saarland .....	33	73	344
Sachsen .....	225	491	7 036
Sachsen-Anhalt .....	122	344	2 974
Schleswig-Holstein .....	101	287	3 074
Thüringen .....	121	289	4 817
	nach Trägern		
Bund .....	16	27	1 285
Land .....	227	482	18 818
Bezirk, Kreis .....	91	232	2 551
Gemeinde .....	1 110	2 693	18 426
Verein/ Körperschaft .....	853	1 573	19 151
Private Gesellschaft .....	294	282	11 155
Sonstige Träger .....	31	91	2 396
Öffentl.Träger in den neuen Ländern u. Berlin-Ost .....	692	1 734	23 307

\*) Die nachgewiesenen Besucherangaben basieren auf Fallzählungen; es wurde also nicht die Zahl der Personen, sondern jeder einzelne Museumsbesuch gezählt. - ohne Museen, die keine Besucherangaben machen konnten bzw. geschlossen waren (1990: 720)

18.27. Bibliotheken 1990

Öffentliche Bibliotheken

Land	Bibliotheken	Medienbestand am 31.12.						Aktive Nutzer
		insgesamt	dar. Bücher und Zeitschriften					
			zusammen	schöne Literatur	Sachbücher	Kinder- und Jugendbücher	sonstige Bücher <sup>1)</sup>	
Anzahl	1 000							
Deutschland .....	18 284	148 683	137 252	37 089	53 318	36 966	9 880	9 386
davon								
Baden-Württemberg	1 496	14 116	13 345	2 967	5 201	3 589	1 589	1 323
Bayern .....	2 272	18 538	17 168	4 672	7 178	4 856	462	1 575
Berlin .....	290	9 730	8 644	1 811	4 061	1 973	798	383
Brandenburg .....	1 594	7 250	6 631	2 390	2 337	1 874	31	390
Bremen .....	47	1 359	1 257	254	589	413	-	92
Hamburg .....	76	2 309	2 073	490	952	451	179	5
Hessen .....	1 092	7 274	6 896	1 971	2 603	1 905	417	452
Meckl.-Vorpommern	906	5 708	5 091	1 734	1 974	1 365	17	312
Niedersachsen .....	1 360	10 611	10 128	2 158	2 970	2 858	2 141	752
Nordrhein-Westfalen	2 832	30 488	28 581	7 026	13 077	7 015	1 482	1 889
Rheinland-Pfalz .....	1 099	5 095	4 877	1 252	1 520	1 626	479	397
Saarland .....	231	1 540	1 430	382	414	342	292	81
Sachsen .....	1 736	12 530	11 179	3 922	3 983	3 215	60	648
Sachsen-Anhalt .....	1 596	9 051	7 977	2 823	2 687	2 429	37	495
Schleswig-Holstein .	193	4 863	4 696	768	1 203	830	1 895	204
Thüringen .....	1 464	8 222	7 279	2 468	2 567	2 223	21	407

Land	Entleihungen						Personal <sup>2)</sup>	Ausgaben	
	insgesamt	dar. Bücher und Zeitschriften						insgesamt	dar. für Erwerbung <sup>3)</sup>
		zusammen	schöne Literatur	Sachbücher	Kinder- und Jugendbücher	sonstige Bücher <sup>1)</sup>			
	1 000						Anzahl	1 000 DM	
Deutschland .....	281 601	235 855	57 015	65 038	73 967	39 835	15 885	1 135 982	187 522
davon									
Baden-Württemberg	33 206	28 271	5 531	7 522	9 185	6 032	1 388	137 775	25 381
Bayern .....	43 946	37 578	10 165	12 125	13 941	1 347	1 420	163 974	26 630
Berlin .....	21 483	16 169	3 776	6 352	5 412	631	1 790	83 929	14 355
Brandenburg .....	8 269	7 125	2 065	1 576	2 252	1 232	945	25 447	5 684
Bremen .....	2 733	2 696	144	198	149	2 205	211	13 628	1 636
Hamburg .....	7 632	6 305	16	8	8	6 272	512	46 435	3 590
Hessen .....	13 753	11 692	3 020	3 610	3 666	1 396	619	64 812	9 892
Meckl.-Vorpommern	6 150	5 206	1 533	1 254	1 710	709	780	20 905	4 477
Niedersachsen .....	21 820	19 517	3 137	3 265	5 484	7 612	883	92 422	13 227
Nordrhein-Westfalen	85 735	54 664	15 210	18 922	17 517	3 016	3 171	302 064	42 852
Rheinland-Pfalz .....	8 133	7 347	1 777	1 873	2 528	1 170	331	32 764	6 239
Saarland .....	2 094	1 885	711	499	653	22	108	8 904	1 295
Sachsen .....	16 071	13 275	4 074	2 978	4 245	1 979	1 463	41 635	11 227
Sachsen-Anhalt .....	10 802	9 021	2 752	1 960	3 007	1 302	830	25 471	6 796
Schleswig-Holstein .	11 425	8 308	1 272	1 497	1 984	3 554	484	47 690	7 931
Thüringen .....	8 349	6 794	1 834	1 380	2 225	1 356	950	27 928	6 312

1) einschl. der Fälle "ohne Angabe" - 2) hauptamtlich Beschäftigte - 3) einschl. Ausgaben für das Einbinden von Büchern

Noch: 18.27. Bibliotheken 1990

Wissenschaftliche Bibliotheken

Land	Bibliotheken	Bestand an Bänden und Dissertationen am 31.12.	Aktive Benutzer	Entleihungen	Personal <sup>1)</sup>	Ausgaben	
						insgesamt	dar. für Erwerbung <sup>2)</sup>
	Anzahl	1 000			Anzahl	1 000 DM	
Deutschland .....	1 090	207 258	3 945	56 794	14 996	943 386 <sup>3)</sup>	412 040
davon							
Baden-Württemberg	154	23 576	346	9 157	1 450	111 264	52 487
Bayern .....	164	32 294	336	6 384	2 081	184 878	75 620
Berlin .....	81	24 922	292	4 351	1 976	132 918	41 033
Brandenburg .....	3	833	10	252	93	429 <sup>3)</sup>	1 102
Bremen .....	17	2 977	28	659	177	674 <sup>3)</sup>	6 426
Hamburg .....	47	6 544	92	1 778	498	32 861	16 881
Hessen .....	120	20 014	246	3 888	1 318	103 109	31 984
Meckl.-Vorpommern	6	4 297	23	874	304	5 663	5 601
Niedersachsen .....	110	16 687	223	5 868	1 388	144 112	44 261
Nordrhein-Westfalen	232	36 322	443	13 971	2 565	116 146	81 619
Rheinland-Pfalz .....	65	8 382	130	2 328	567	45 569	15 987
Saarland .....	12	1 723	53	473	115	4 547	3 700
Sachsen .....	22	15 004	1 611	3 474	1 475	30 530	15 223
Sachsen-Anhalt .....	9	4 689	44	1 207	352	1 736	6 321
Schleswig-Holstein ..	41	4 876	36	1 382	303	19 793	8 010
Thüringen .....	7	3 919	32	748	336	9 159	5 784

1) hauptamtlich Beschäftigte

2) einschl. Ausgaben für das Einbinden von Büchern

3) unvollständiges Ergebnis

Quelle: Deutsches Bibliotheksinstitut, Berlin

## 18.28. Musikschulen 1990

### Schulen und Lehrer

Land	Musikschulen				Lehrer <sup>1)</sup>		
	insgesamt	davon mit			insgesamt	hauptberuflich	nebenberuflich
		kommunalen Trägern	eingetragem Verein als Träger	sonstigen Trägern		beschäftigt	
Deutschland .....	964	668	289	7	32 416	9 543	22 873
davon							
Baden-Württemberg .	201	113	88	-	7 293	2 412	4 881
Bayern .....	216	147	69	-	4 335	1 432	2 903
Berlin .....	23	23	-	-	1 963	236	1 727
Brandenburg .....	38	37	1	-	359	195	164
Bremen .....	2	2	-	-	208	56	150
Hamburg .....	2	1	1	-	483	136	347
Hessen .....	55	9	45	1	1 806	301	1 507
Meckl.-Vorpommern	24	23	1	-	483	270	213
Niedersachsen .....	76	38	36	-	2 933	844	2 089
Nordrhein-Westfalen	167	140	26	1	7 686	2 098	5 588
Rheinland-Pfalz .....	41	31	8	2	1 667	467	1 200
Saarland .....	7	6	1	-	353	28	325
Sachsen .....	38	36	-	-	1 037	446	591
Sachsen-Anhalt .....	33	33	-	-	423	237	166
Schleswig-Holstein ..	20	6	11	3	1 027	163	864
Thüringen .....	21	21	-	-	358	220	138

### Schüler

Land	Insgesamt	Davon im Alter von ... bis unter ... Jahren				
		unter 6	6 - 10	10 - 15	15 - 19	19 und mehr
Deutschland .....	684 825	76 096	204 436	231 635	106 426	66 232
davon						
Baden-Württemberg .	158 357	18 906	49 298	52 702	24 917	10 532
Bayern .....	108 765	8 571	35 242	38 277	15 378	11 297
Berlin .....	36 509	4 005	5 990	10 108	6 243	10 163
Brandenburg .....	6 533	562	1 956	2 753	864	398
Bremen .....	4 130	165	1 073	1 492	844	556
Hamburg .....	1 136	211	156	209	210	350
Hessen .....	40 360	6 570	12 277	12 473	5 182	3 858
Meckl.-Vorpommern	8 863	449	2 566	3 736	1 616	494
Niedersachsen .....	72 805	6 876	23 298	24 977	11 293	6 361
Nordrhein-Westfalen	162 041	18 641	49 104	52 943	28 268	15 085
Rheinland-Pfalz .....	34 377	5 064	9 840	11 432	5 333	2 708
Saarland .....	4 736	812	1 045	1 693	725	461
Sachsen .....	16 005	2 509	4 133	6 105	2 097	1 181
Sachsen-Anhalt .....	8 033	369	1 756	3 717	1 598	593
Schleswig-Holstein ..	17 409	1 980	4 500	6 177	2 940	1 812
Thüringen .....	6 766	404	2 200	2 841	918	403

1) einschl. Musikschulleitern und deren Stellvertretern --- Quelle: Verband deutscher Musikschulen e.V., Bonn-Bad Godesberg

## 18.29. Deutscher Sportbund 1991 (Vereine und Mitglieder)

Landessportbund Spitzenverband	Vereine	Aktive und passive Mitglieder		Davon im Alter von ... bis unter ... Jahren							
				unter 15		15 - 19		19 - 22		22 und mehr	
		männlich	weiblich	männlich	weiblich	männlich	weiblich	männlich	weiblich	männlich	weiblich
nach Landessportbünden											
Deutschland .....	77895	12795495	7574047	2321419	1782056	1069617	673268	854573	469812	8279491	4530958
Baden-Württemberg .....	10136	2017270	1145973	342027	264658	171332	107818	128340	72606	1377571	700893
Bayern .....	10397	2311883	1348177	373139	283711	178353	107131	138047	78030	1824344	879305
Berlin .....	1669	299574	151050	53095	33415	22352	10923	27867	12592	196260	94120
Brandenburg .....	3050	187629	74196	29418	14019	13336	5845	14000	8705	131077	47627
Bremen .....	409	108492	75449	17159	18192	8184	5252	6737	3757	76412	50248
Hamburg .....	718	243420	170162	40018	31713	21330	13284	23283	13227	158789	111938
Hessen .....	7362	1203271	711608	197575	160048	97738	62850	76261	44890	831697	443820
Meckl.-Vorpommern .....	852	71017	34139	17768	10310	7487	3314	4688	1730	41074	18785
Niedersachsen .....	8527	1460092	1026238	297388	258562	136125	100033	101786	64443	924793	603178
Nordrhein-Westfalen .....	19095	2807123	1644687	581358	421825	251641	148687	192733	98382	1601191	975613
Rheinland-Pfalz .....	5752	844725	484660	148908	111970	68896	41118	55183	27973	573738	283601
Saarland .....	2025	271999	156412	47083	36145	21386	12916	17015	8862	186515	98489
Sachsen .....	2089	210142	114289	46465	28144	22253	10519	14973	6257	126451	69349
Sachsen-Anhalt .....	1899	147328	87802	27245	12717	11980	6530	13251	6452	94850	42103
Schleswig-Holstein .....	2490	469732	334834	97233	86830	44307	31899	32353	20636	295839	195469
Thüringen .....	1627	141600	54393	27542	11777	14717	5173	10056	3270	89285	34173
nach ausgewählten Spitzenverbänden											
Badminton .....	.	104024	72288	14015	11190	14751	11380	11809	8836	63449	40862
Basketball .....	.	94031	44301	18363	9777	20237	10590	12451	6528	42980	17048
Behindertensport .....	.	120781	75743	5904	4689	2461	1854	2465	1818	109951	67382
Billard .....	.	23925	2657	389	125	2197	312	2462	454	16877	1666
Boxen .....	.	46223	8579	5687	539	7055	505	6183	832	27298	4903
Eis- und Rollsport .....	.	113583	35093	12655	12094	6303	2526	5537	1937	88888	18534
Fechten .....	.	17640	9710	5446	2715	2706	1811	1481	922	8007	4462
Fußball .....	.	4724506	521029	611971	45371	373145	.	.	.	3539390 <sup>1)</sup>	475658 <sup>2)</sup>
Golf .....	.	81452	60433	3851	2842	3741	2285	3493	1869	70367	53617
Handball .....	.	544993	281880	103483	78957	63736	47728	50629	32872	326945	124323
Hockey .....	.	40018	18466	12789	6342	5262	3160	3181	1627	18786	7337
Judo .....	.	188829	75778	88433	38681	28540	12691	18953	6520	54903	19894
Kanu .....	.	71068	37743	9939	8382	6793	3439	4504	2273	49632	25849
Karate .....	.	62699	19107	14981	5351	12846	3798	8504	2326	26368	7632
Kegeln .....	.	204430	97299	7542	5528	7542	4263	7781	4265	181565	83243
Lebensrettungs- gesellschaft .....	.	268198	208762	70567	68003	35942	31623	37567	28497	144102	80639
Leichtathletik .....	.	466514	382218	121686	121721	54416	48449	35533	27867	254675	184161
Radsport .....	.	107919	35035	9822	6140	8778	3388	6710	2318	82608	23189
Reiten .....	.	227 884	373931	20989	107659	11218	58001	9720	36486	185957	171785
Ringern .....	.	75560	-	9926	-	8744	-	4156	-	54734	-
Rudern .....	.	49292	18889	3811	1795	4710	2033	3193	1351	37578	13710
Schach .....	.	91497	4850	6957	1506	8483	914	6584	399	89473	2031
Schützen .....	.	1095987	283306	43359	18502	54482	18988	81027	19064	937119	230762
Schwimmen .....	.	311318	299453	137183	140695	31877	29224	17119	14172	125159	115362
Segeln .....	.	129732	34967	-	-	17005	8394	.	.	112727 <sup>1)</sup>	26573 <sup>1)</sup>
Skisport .....	.	395855	295257	55141	49383	34808	29364	28667	22474	277239	194016
Sportfischer .....	.	614496	21318	29207	1243	61307	1985	36345	755	487639	17335
Squash .....	.	19167	7049	949	585	1238	625	1111	592	15889	5247
Taekwondo .....	.	25807	7640	6772	2503	6066	1692	4290	1051	8679	2394
Tenzersport .....	.	89265	121422	5620	22374	5228	12501	8492	10170	71925	78377
Tennis .....	.	1317239	932289	190124	134153	136065	84414	67906	60207	903144	843515
Tischtennis .....	.	584564	164460	112277	46509	86580	30170	52145	18541	333562	89240
Turnen .....	.	1318223	2928628	498108	835436	66229	187757	58016	121355	877872	1782078
Volleyball .....	.	227000	203238	18470	25312	24902	35167	28298	30523	157330	112216

1) einschl. der 19- bis unter 22 jährigen - 2) einschl. der 15- bis 22 jährigen - - - Quelle: Deutscher Sportbund, Frankfurt am Main

### 18.30. Ärzte und Zahnärzte 1990 und 1991

Stichtag 31.12. Land	Ärzte					Zahnärzte		
	insgesamt		nieder- gelassen	im Kranken- haus	in sonstiger ärztlicher Tätigkeit <sup>1)</sup>	insgesamt		dar. in freier Praxis <sup>2)</sup>
	Anzahl	je 100 000 Einwohner	Anzahl			je 100 000 Einwohner	Anzahl	
1990 .....	237 750	298,1	92 289	118 087	27 374	53 768	67,4	43 248
1991 .....	244 238	306,0	94 798	121 247	28 193	54 972	68,9	51 092
davon (1991)								
Baden-Württemberg ...	30 810	312,8	12 246	15 354	3 210	6 781	68,8	6 403
Bayern .....	37 467	326,5	15 216	17 202	5 049	8 274	72,1	7 855
Berlin .....	15 946	464,2	5 505	8 411	2 030	3 187	92,8	3 032
Brandenburg .....	5 645	219,5	2 140	3 223	282	1 659	64,5	1 356
Bremen .....	2 667	391,3	997	1 453	217	491	72,0	478
Hamburg .....	7 622	460,0	2 770	3 759	1 093	1 540	93,0	1 413
Hessen .....	19 185	332,2	7 372	9 084	2 729	4 228	73,2	3 975
Meckl.-Vorpommern ..	5 209	271,8	2 134	2 473	602	1 522	79,4	1 096
Niedersachsen .....	20 117	271,9	7 955	9 675	2 287	4 856	62,9	4 420
Nordrhein-Westfalen ..	51 872	298,6	19 104	27 035	5 733	10 637	61,2	9 937
Rheinland-Pfalz .....	10 894	288,8	4 440	4 976	1 478	2 183	57,9	2 062
Saarland .....	3 403	316,9	1 116	1 972	315	603	56,2	558
Sachsen .....	12 124	255,6	5 163	5 647	1 314	3 320	70,0	3 200
Sachsen-Anhalt .....	6 712	234,5	2 695	3 754	263	1 906 <sup>3)</sup>	66,6	1 906 <sup>3)</sup>
Schleswig-Holstein ....	8 219	312,7	3 287	3 917	1 015	1 919	73,0	1 768
Thüringen .....	6 346	243,9	2 658	3 112	576	2 066	79,4	1 633

1) einschl. hauptamtlich bei Behörden oder Körperschaften des öffentlichen Rechts tätiger Ärzte

2) einschl. Assistenten und Vertreter

3) niedergelassene Zahnärzte